МѢСЯЦОСЛОВЪ

1924

ЦѢНА 7 КОР.

СИГИСМУНДЪ БОРОШЪ

ТОРГУЮЩІЙ ХУДОЖЕСТВЕННЫМИ, СПОРТОВЫМИ И МОДНЫМИ ТОВАРАМИ

Будинок „Fehér hajó“ — **УЖГОРОДЪ** — в середоточіи города

— — —

ПРОДАЖА ПОРОХА, ОРУЖІЙ И БРОВНИНГОВЪ.

— — —

НА СКЛАДѢ ЛИШЬ НАЙЛУЧШѢ ТОВАРЫ.

— — —

ВСѢ ТОВАРЫ ДО СПОРТУ И МОДЪ.

— — —

МАГАЗИНЪ ШЛЯПЪ (КЛЕБАНОВЪ) И ОШЕЙНИКОВЪ.

Пг. Мг.

Молнаръ

„Аполло“
Дрогерія
Ужгородъ.

Торговля аптекарными произведеніями. :: :: :: Уборны и фотографичны товары.

КТО хочетъ красный и дешевый рождественный и новорочный дарунок купити — най идетъ въ складъ —

Людовика Вайсъ

годинникара и ювелира
УЖГОРОДЪ
пл. Коріятовича 37, домъ Шпека.

Продажа и поправка годинникъ.

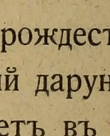

Продажа и направка годинникъ.

МѢСЯЦОСЛОВЪ

НА ГОДЪ

1924.

ИМѢЮЧІЙ ДНЕЙ 366.

ИЗДАЕ:
АКЦІЙНОЕ ТОВАРИСТВО „УНІО.“
И РЕДАКЦІЯ БЛАГОВѢСТНИКА.

⊠ ⊠ ⊠

ГОДЪ ИЗДАНІЯ 56-ЫЙ.

⊠ ⊠ ⊠

УЖГОРОДЪ,
КНИГОПЕЧАТНЯ АКЦІОНЕРНОГО ТОВАРИСТВА „УНІО“.
1923.

КНИГОПЕЧАТНОЕ АКЦ. ТОВАРИСТВО „УНІО“

В УЖГОРОДѢ

УЛИЦА СЕЙЧЕНЪ ЧИСЛО 10.

поручае всякимъ потребамъ соотвѣтно заосмотренну, съ буквами церковнославянскими, гражданскими руськими, угорскими, латинскими, греческими и еврейскими, богато пристроенну свою **КНИГОПЕЧАТНЮ** котра принимае для друкованя всякѣ литературнѣ сочиненія, учебники, молитвенники, пѣснѣ отпустнѣ, газеты, далѣе таблицѣ, траурнѣ и визитнѣ билеты, всякѣ друксорты. Сіи роботы сготовляе скоро, добре и дешево.

Въ собственномъ домѣ **КНИГАРНЮ** котра промае богато заосмотренну дае всякого рода книги, головно церковнѣ и школьнѣ, печатнѣ листы, выписки изъ метрикъ и проч.; для учителей всякѣ учебники и руководства, записнѣ книги на принятіе и успѣхъ учениковъ, а также аспиднѣ доски, линіи, церузы (карандаши), тенту, папѣрь, пера и пр., и в котрой есть единственный складъ на Подкарпатской Руси изданій церковныхъ Львовского Ставропигійского Института, Евангелія, Служебники, Требники, Ирмологіоны, Тріоди, Октоихи и проч. только черезъ нашу книгарню можно достати.

Поручае далѣе свою и днешнимъ потребамъ соотвѣтно заосмотренну **ПЕРЕПЛЕТНЮ** котра принимаетъ всякѣ роботы, входящѣ въ кругъ переплетничого искуства; и сіи сготовитъ въ красномъ и моцномъ выробѣ за дешеву цѣну. Старѣ Евангелія, Служебники и всѣ книги церковнѣ, а также и учебнѣ принимаются для обновленія.

I. Церковный календарь.

1. Поясненяе знаков и скороченъ.

⊕ = Праздникъ литійный	}	Великій свята.
⊕ = Праздникъ декретальный		
† = Праздникъ полиелейный	}	Церковніи свята.
☽ = Праздникъ славословительный		

2. Пасхалія.

Індиктъ	15
Кругъ солнцу	12
Кругъ луне	г
Вруцѣ лѣто до первого марта ѕ потомъ	а
Ключъ граничный	Ѿ
Рождество Христово	сер.
Мясницъ	8. нед.
Благовѣщеніе	пон. 5. седм. пост.
Недѣля мытаря и Фарисея	4 (17) февр.
Мясопустъ	18 (2 март) февр.
Пасха	14 (27) апр.
Петровъ постъ держитъ	2 нед. 5 дни
Пасха римска	седм. перед. нами
Сош. Св. Духа	2-го юнія

3. Посты.

1. Въ навечеріи Богоявленія 5 (18) января.

2. Великій постъ, отъ 26 февр. (10 март) до Пасхи.

3. Петровъ постъ отъ понедѣлка по Недѣли всѣхъ Святыхъ отъ 10 юнія (23) до праздн. св. Ап. Петра и Павла.

4. Маккавейка или Спасовка отъ 1. (14.) авг. до 14. (27.) августа выключно: т. є. до Успенія Пресв. Богородицы.

5. Въ день Усѣкновенія Главы св. Іоанна Крестителя 29 августа (11. септ.)

6. Въ день Воздвиженія ч. Креста 14. (27.) септемвра.

7. Передъ Рожд. Христ. (Филипповка) отъ 15. (28.) новембра начавши.

8. Въ середу и пятокъ каждоѣ седмицѣ, въ изъятіемъ низше наведенныхъ „седмиць загальныхъ".

9. Въ седмицѣ сырной (масляницѣ) позволяєся въ всѣ дни ѣсти лишь съ набѣломъ.

4. Седмицѣ Загальнiи, въ котрихъ въ середꙋ и въ пятокъ позволено ѣсти мяснiи стравы.

1. Отъ Рождества Христова до навечерiя Богоявленiя.

2. Отъ Недѣли Мытаревой 4. (17.) февр. до Нед. Блꙋдного Сына.

3. Отъ Пасхи до Недѣли Ѳоминой.

4. Отъ Сошествiя св. Дꙋха до Недѣло всѣхъ Святыхъ.

5. Времена, коли Церковь, запрещаетъ пꙋбличнiи забавы съ мꙋзыкою.

1. Всѣ середы и пятки, кромѣ „седмиць загальныхъ".

2. Отъ начала Рождественного поста (Филиповки) до Богоявленiя.

3. Отъ понедѣлка сырного до Недѣли Ѳоминой.

4. Въ постѣ передъ праздн. св. Ап. Петра и Павла.

5. Въ постѣ передъ Оуспенiемъ пресв. Богородицы.

6. На Оусѣкновенiе Главы св. Iоанна Крестителя 29. авг. (11. септ.)

7. На Воздвиженiе Честнаго Креста 14. (27.) септ.

6. Дни восвящꙋннiи памяти оусопшихъ. (Задꙋшнiи сꙋбботы.)

1. Сꙋббота передъ Нед. Мясопꙋстною 17. февр. (1. март.)

2. Сꙋббота передъ Нед. 2. Вел. Поста 9. (22.) март.

3. Сꙋббота передъ Нед. 3-ою Вел. Поста 16. (29.) март.

4. Сꙋббота передъ Нед. 4-ою Вел. Поста 23. март (5. апр.)

5. Сꙋббота передъ Сошествiемъ св. Дꙋха 1. (14.) юнiя.

Его Святѣйшество Папа.

Его Святѣйшество Папа Пiй XI. глава католической Церкви, патрiарха запада, примасъ Италiи, митрополитъ римской Провинцiи римскiй епископъ, апостола Петра 265-ый наслѣдникъ. Пережe: Ахиллесъ Раттiй, родился въ городѣ Десiи дня 31-го марта 1857-го года, рꙋкоположенъ въ пресвитера дня 20-го септембра 1879-го года, 28 го окт. 1914 го года былъ выименованъ за протонотарiя апостолского и префекта библiотеки ватиканской, мѣсяця априля 1919. г. апостолскимъ визитатеромъ Польской державы, 6.

юніѧ тит. архіепископомъ Лепантайнымъ и Нȣнціемъ Варшавскимъ. Токмо нѣсколько строки стоѧло отъ него майбольшое достоинство, что на свѧщенической іерархійной скалѣ можно достигнȣти, но и то скоро прийшло. 13-го юніѧ 1921 г. кардиналомъ сталъ, а септемвра 8. такожде сего рока архіепископомъ былъ выименованный Найбольшое достоинство 1922. г. полȣчилъ Божіею помощію, коли выбрали его 6. февр. на достоинство Єпископа Римскаго, и сталъ сѧ наслѣдникомъ св. Апостола Петра.

Греко-кадолическа рȣська церковь.

I. Рȣсько-кад. Єпископы Подкарпатской Рȣси.

1. Мȣкачевскій еп.: Впреосвѧщенный о. Антоній Паппъ архімандритъ св. Ап. Петра и Павла отъ Теплицы, прелатъ и протонотарій Єго Святѣйшества. Выименованъ 29. апр., 1912. г., посв. 14. окт. 1912. г.

2. Прѧшевскій апостольскій администратор Впреосв. о. Дръ Дионизій Нѧрадій, еп. Крижевацкій.

II. Рȣсько-кад. Єпископъ въ Хорваціи.

Крижевацкій епископъ: Преосвѧщенный Др. Дионизій, Нѧрадій, выименованъ года 1916, ѧко коадюторъ, а года 1919-го ѧко диоцезальный Єпископъ Єпархіи Крижевацкой.

Бывший Крижевацкій епископъ Высокопреосвѧщ. о Юлій Дроговецкій, графъ римскій, пристоѧтель папскомȣ престолȣ, прелатъ Єго Святѣйшества. Выименованъ, 19-го окт. года 1891. Отъ епископства диоцезальнаго отказалсѧ 1916-го г. Бывшій Прѧшевскій Єпископ Высокопреосв. о. Дръ Стефанъ Новакъ Консȣлторъ. въ св. конгрегаціи дѣлъ вост. орв.

III. Рȣсько-кад. Єпископы въ Галичинѣ.

1. Львовскій митрополитъ епископъ: графъ Дръ Андрей Шептицкій отъ Шептицъ.

2. Перемышльскій епископъ: о. Дръ Коциловскій.

3 Станиславовскій епископъ: о. Дръ Григ. Хомышинъ.

IV. Рȣсько-кад. Єпископъ въ Польщѣ.

Лȣцкій епископъ Впреосв.: о. Дръ Іосифъ Боцанъ.

V. Рȣсько-кад. Єпископъ въ Америцѣ.

Администраторъ: Гавріилъ Мартѧкъ.

Іанварь I. Сѣчень

		Греко-кат. рȣській мѣсѧцословъ		Римскій мѣсѧцословъ	Солнца вос҃. ч. м.	зах҃. ч. м.
1	Пон.	✠ Обр. и Вас. В., Н. Годъ	14	Гиларій и Феликсъ	7 46	4 32
2	Втор.	Силвестеръ папа (Пред. Бог.)	15	Павелъ пȣстин.	7 45	4 33
3	Сер.	Малахій и Гордій	16	Марцеллій папа	7 45	4 34
4	Четв.	Соборъ 70 Апост.	17	Антоній пȣстин.	7 44	4 35
5	Пѧт.	Навечеріе Богоѧвленіѧ	18	Приска	7 43	4 36
6	Субб.	✠ Богоявленіе	19	Канȣтъ, Генрихъ	7 42	4 38

Нед. по Просвѣщенію. Гласъ 1 Оутр. Єв. воскр. 1. отъ Маѳ. час. 116. На лит. Ап. зач. 224 и 42. Єв. отъ Маѳ. зач. 8 и отъ Іоан. зач. 3.

7	Нед.	Собор. Іоана Крест.	20	Фабіанъ и Себаст.	7 41	4 39
8	Пон.	Георгій, Ємиліанъ	21	Агнесъ	7 41	4 40
9	Втор.	Полуевктъ и Євпатій	22	Винкентъ	7 40	4 42
10	Сер.	Грегорій Ниссейскій	23	Зарȣч. Пр. Дѣвы	7 40	4 44
11	Четв.	† Ѳеодосій Великій	24	Тимоѳей	7 39	4 45
12	Пѧт.	Татіана мȣчениця	25	Обращ. Павла ап.	7 38	4 47
13	Сȣбб.	Єрмилъ и Стратовникъ	26	Поликарпъ	7 37	4 48

Нед. 30-а по Сош. Св. Духа. Гл. 2. Оутр. Єванг. воскр. 2. отъ Марк и 70. на лит. Ап. зач. 258. Єв, отъ Лȣки зач. 91.

14	Нед.	☉ Пр. От. избіенъ (отд. пр.)	27	Св. Іоаннъ Злат.	7 36	4 50
15	Пон.	Павелъ и Іоаннъ Кȣщ.	28	Кароль, Аполлонъ	7 34	4 51
16	Втор.	Покл. Вериг. Св. Петра	29	Францъ Салезскій	7 33	4 53
17	Сер.	† Антоній Великій	30	Марѳа дѣва	7 32	4 54
18	Четв.	Аѳанасій и Кириллъ	31	Петръ Ноланскій	7 31	4 56
19	Пѧт.	Макарій Єгиптѧнинъ	1	Февр. Игнатій еп.	7 29	4 57
20	Сȣбб.	† Євѳимій Великій	2	Марія Громова	7 28	4 59

Нед. 31-а по сош. Св. Духа. Гл. 3. Оутр. Єв. воскр. 3. отъ Марки 71. на Литȣрг. Ап. 280. Єванг. отъ Лȣки 93.

21	Нед.	Максимъ исповѣдникъ	3	Василій	7 27	5 00
22	Пон.	Тимоѳей ап.	4	Вероника	7 25	5 02
23	Втор.	Климентъ	5	Агаѳа	7 24	5 04
24	Сер.	Ксеніѧ преподобнаѧ	6	Дороѳеа Дѣва	7 23	5 05
25	Четв.	† Григорій Богословъ	7	Ромȣалдъ Єп.	7 21	5 07
26	Пѧт.	Ксенофонтъ	8	Іоаннъ	7 20	5 08
27	Сȣбб.	† Перенес. мощ. Іоанна Зл.	9	Кириллъ ап.	7 19	5 10

Нед. 32-а по сош. Св. Духа. Гл. 4. Оутр. Єванг. воскр. 4. отъ Лȣки 112. На Лит. Ап. зач. 285. Єванг. отъ Лȣки 94.

28	Нед.	Єфремъ Сиринъ	10	Школастика Дѣва	7 17	5 12
29	Пон.	Перен. мощ. Игнат. Богон.	11	Єфросина, Десид.	7 16	5 13
30	Втор.	☉ Трехъ Святителей	12	Євлаліѧ	7 14	5 14
31	Сер.	Кѵръ и Іоаннъ	13	Юліанна, Катарина	7 12	5 16

Записки.

Февруарь
II.
ЛЮТЫЙ.

Греко-кат. руській мѣсяцослов			Римскій мѣсяцослов		Солнца восх. ч. м.	Солнца зах. ч. м.
1	Четв.	Трифон (Пр. Стрѣт.)	14	Валентин	7 11	5 17
2	Пят.	✠ Стрѣтеніе Господне	15	Фавст	7 09	5 19
3	Субб.	Симеон и Анна	16	Юліанна	7 07	5 21

Нед. Мытара и Фарисея. Гл. 5. Оутр. Єв. воскр. 5. от Луки зач. 113. На Литург. Ап. зач. 296. Єванг. от Луки 89.

4	Нед.	Исидор и Ісидор	17	Сабина	7 06	5 22
5	Пон.	Агадія (Отд. Стрѣт.)	18	Константин	7 04	5 24
6	Втор.	Вукол. Єп.	19	Конрад	7 02	5 26
7	Сер.	Парфеній и Лука	20	Попел	7 00	5 27
8	Четв.	Ѳеодор великомуч.	21	Єлеонора	6 59	5 29
9	Пят.	Нікифор	22	Петр	6 58	5 30
10	Субб.	Харалампій	23	Петр Даміанскій	6 56	5 31

Нед. О Блудном Сынѣ Гл. 6. Оутр. Єванг. воскр. 6 от Луки зач. 114. На Лит. Ап. зач. 135. Єванг. от Луки 79.

11	Нед.	Власій	24	Матфей	6 54	5 33
12	Пон.	Мелетій	25	Викторин	6 52	5 35
13	Втор.	Мартиніан	26	Александер	6 50	5 37
14	Сер.	Авксентій	27	Нестор	6 48	5 38
15	Четв.	Онисим ап.	28	Теофил, ром.	6 46	5 40
16	Пят.	Памфил и пр. муч.	29	Виктор	6 45	5 41
17	Субб.	Ѳеодор Тирон и Маріам	1	Март. Албин	6 43	5 42

Нед. Мясопустная. Гл. 7. Оутр. Єванг. воскр. 7. от Іоанна зач. 63. На Лит. Апост. зач. 140 Єванг. от Мат. 106.

18	Нед.	Лев папа рим.	2	Єлена	6 41	5 44
19	Пон.	Архипп Ап.	3	Кунигунда	6 39	5 45
20	Втор.	Лев еп. кат.	4	Казимир	6 37	5 47
21	Сер.	Тимоѳей	5	Вячеслава	6 35	5 49
22	Четв.	Обрѣт. мощ. св. муч.	6	Виктор	6 33	5 50
23	Пят.	Поликарп Єп.	7	Ѳома Аквин	6 31	5 51
24	Субб.	† Обр. ч. Гл. Іоанна Кр.	8	Іоанна Божаго	6 29	5 53

Нед. Сыропустная. Гл. 8. Оутр. Єв. воскр. 8. от Іоанна зач. 64. На Лит. Апост. зач. 112. Єванг. от Марка зач. 17.

25	Нед.	Тарасій	9	Франциска	6 27	5 55
26	Пон.	Порфирій, нач. св. в. поста	10	40 муч.	6 25	5 56
27	Втор.	Прокопій	11	Константин	6 23	5 58
28	Сер.	Василій исп.	12	Григорій	6 21	5 59
29	Четв.	Кассіан	13	Кристина	6 19	6 00

ЗАПИСКИ.

Мартъ
III.
БЕРЕЗОЛЬ

Грек.-кат. рꙋській мѣсѧцесловъ			Римскій мѣсѧцесловъ		Солнца возх. ч. м.		Солнца зах. ч. м.	
1	Пѧт.	Євдокіа	14	Матилда	6	17	6	2
2	Сꙋбб.	Ѳеодотъ	15	Лонгинъ	6	16	6	3

Нед. 1-ая В. Поста. Гл. 1. Оутр Єв. воскр. 9-ое отъ Іоанна зач. 65. На Лит. Ап. зач. 329. Єв. отъ Іоанна зач.

3	Нед.	Єvтропій	16	Герберть	6	13	6	5
4	Пон.	Герасимъ	17	Гертрꙋдъ	6	11	6	6
5	Втор.	Кононъ	18	Єдꙋардъ, Алекс.	6	9	6	8
6	Сер.	Св. 42 мꙋчениковъ	19	† Іосифъ	6	7	6	9
7	Четв.	Василій, Єфремъ	20	Ѳеодосій	5	5	6	11
8	Пѧт.	Ѳеофилъ	21	Бенедиктъ	6	3	6	12
9	Сꙋбб.	† Св. 40 мꙋч. изъ Севастіи	22	Павелъ еп.	6	1	6	13

Нед. 2-ая св. В. Поста. Гл. 2. Оутр. Єв. воскр. 10-ое отъ Іан. зач. 66. На Лит. Ап. зач. 304. Еван. отъ Марка зач. 7.

10	Нед.	Кондратъ	23	Октавіанъ	5	59	6	15
11	Пон.	Софроній	24	Гавр. арх.	5	57	6	17
12	Втор.	Ѳеофанъ	25	Благовѣщеніе	5	55	6	18
13	Сер.	Никифоръ	26	Кассіанъ	5	53	6	19
14	Четв.	Бенедиктъ	27	Рꙋпертъ	5	51	6	21
15	Пѧт.	Агапій	28	Іоаннъ кап.	5	49	6	23
16	Сꙋбб.	Савинъ и Алекс. сꙋб заꙋсопш.	29	Кириллъ	5	47	6	24

Нед. 3-ая св. в. Поста т. е. Крестопоклонная Гласъ 3. Оутр. Єв. воскр. II-ое, отъ Іоанна зач. 67. На Лит. Ап зач. 311. Єванг. отъ Марка зач. 47.

17	Нед.	Алексій	30	Квиринъ	5	45	6	25
18	Пон.	Кириллъ	31	Корнелій	5	43	6	26
19	Втор.	Хризантъ	1	Апр. Гꙋговъ	5	41	6	28
20	Сер.	Пр. Отцевъ ꙋб. въ Сави	2	Францискъ	5	38	6	29
21	Четв.	Іаковъ исп.	3	Рихардъ	5	37	6	30
22	Пѧт.	Василій и Ісакій	4	Исидоръ	5	35	6	32
23	Сꙋбб.	Никонъ, сꙋбб. за ꙋсоп.	5	Винкентинъ	5	33	6	34

Нед. 4-ая св. В. Поста. Гл. 4. Оутр. Єв. воскр. 1-ое отъ Мат 116. На Лит. Ап. зач. 314. Єванг. отъ Марка зач. 40.

24	Нед.	Захарій (Препр. Благов.)	6	Келестинъ	5	31	6	35
25	Пон.	✠ Благовѣщеніе	7	Германъ	5	29	6	36
26	Втор.	☉ Соборъ св. арх. Гавріила	8	Десидерій	5	27	6	38
27	Сер.	Мартонъ. Покл.	9	Димитрій	5	25	6	39
28	Четв.	Іларіонъ, Стефанъ	10	Єзекіилъ	5	23	6	40
29	Пѧт.	Маркъ еп.	11	Папа Левъ	5	21	6	42
30	Сꙋбб.	☉ Іоаннъ, Акаф. пр. Дѣвы	12	Юлій	5	19	6	43

Нед. 5-ая св. В. Поста. Гл. 5. Оутр. Єв. воскр. 2-ое отъ Марка зач. 70. На Лит. Ап. зач. 321 Єв. отъ Марка зач. 47.

31	Нед.	Ѵпатій	13	Герменегилдъ	5	17	6	44

ЗАПИСКИ.

Априлій IV. цвѣтень

Грек-кат. рȣській мѣсѧцословъ			Римскій мѣсѧцословъ		Солнце восх. ч. м.	зах. ч. м.
1	Пон.	Маріѧ Єгипт.	14	Тибȣрцій	5 15	6 46
2	Втор.	Титъ чȣдотв.	15	Анастазій	5 13	6 47
3	Сер.	Никита	16	Ламбертъ	5 11	6 49
4	Четв.	Іосифъ пѣснопѣвецъ	17	Рȣдольфъ	5 09	6 50
5	Пѧт.	Өеодȣлъ Агадопода	18	Вел. Пѧтокъ	5 07	6 52
6	Сȣбб.	☉ Євтихій сȣбб. Лазарева	19	Вел. Сȣббота	5 05	6 53

Нед. 6-ая Св. В. Поста т. е. Цвѣтоносная. На Оутр. Єван. отъ Маѳ. 83. На Лит. Ап. зач. 247. Єв. отъ Іоанна зач. 41.

7	Нед.	Георгій еп.	20	Воскрес. Христово	5 03	6 55
8	Пон.	Иродіонъ и Келестинъ папа	21	Вел. Понедѣлокъ	5 01	6 56
9	Втор.	Єѵфѵхій мȣч.	22	Сотеръ	5 00	6 57
10	Сер.	Терентій	23	Войтекъ	4 58	6 59
11	Четв.	Вел. Четверь	24	Георгій Мȣченикъ	4 55	7 01
12	Пят.	Вел. Пятокъ	25	Маркъ еванг.	4 55	7 02
13	Субб.	☉ Вел. Суббота	26	Клетъ	4 53	7 03

Св. и Вел. Недѣля Пасхи. На Лит. Ап. зач. 1. Єв. отъ Іоанна зач. 1. На вел. вечерни Євангеліе отъ Іоан. зач. 65.

14	Нед.	✠ Свѣтл. Воскр. Хр.	27	Анастасій	4 51	7 05
15	Пон.	✠ Свѣтл. Понедѣлокъ	28	Виталисъ	4 50	7 06
16	Втор	✠ Свѣтл. Вторникъ	29	Петръ мȣч.	4 48	7 07
17	Сер.	Симеонъ преп.	30	Єкатерина, Софіѧ	4 46	7 09
18	Четв.	Іоаннъ	1	Май. Филиппъ	4 45	7 10
19	Пѧт.	Іоаннъ ветхопещ.	2	Аѳаназій	4 43	7 11
20	Сȣбб.	Өеодоръ	3	Обрѣт. ч. Креста	4 41	7 12

Нед. Антипасхи яже есть о Өомѣ. Єв. воскр. 1-ое отъ Маѳ. зач. 116. На Литȣргіи Ап. зач. 14, Єв. отъ Іоанна зач. 65.

21	Нед.	Іаннȣарій	4	Флоріанъ	4 40	7 14
22	Пон.	Өеодоръ преп.	5	Папа Пій V.	4 38	7 15
23	Втор.	⊕ Георгій великомуч.	6	Іоаннъ ев.	4 37	7 15
24	Сер.	Савва страт.	7	Домицъ	4 35	7 18
25	Четв.	† Марк еванг.	8	Михаилъ	4 34	7 19
26	Пѧт.	Басилій еп.	9	Григорій	4 33	7 21
27	Сȣбб.	Симеонъ свмȣч.	10	Изидоръ	4 31	7 22

Нед. 3-а по Пасцѣ: Св. Женъ Мνроносицъ. Гл. 2. Оутр. Єв. воскр. 3. отъ Марка зач. 71. На Лит. Ап. зач. 16. Єв. отъ Марка зач. 69.

28	Нед.	Іасонъ	11	Мамертъ	4 29	7 24
29	Пон.	Св. 9. мȣч.	12	Понграцій	4 27	7 25
30	Втор	† Іаковъ зев. Апост.	13	Сервацій	4 26	7 26

ЗАПИСКИ.

Май
V
Травень

Греко-кат. рускій мѣсяцословъ			Римскій мѣсяцословъ		Солнце восх. ч. м.	зах.
1	Сер.	Іеремій пророкъ	14	Бонифацій	4 25	7 27
2	Четв.	Аѳанасій вел.	15	Софія	4 24	7 28
3	Пят.	Тимоѳей	16	Іоаннъ Непомукъ	4 23	7 29
4	Субб.	Пелагій	17	Пасхалъ	4 22	7 31

Нед. 4-ая по Пасцѣ: О Разслабленномъ. Гл. 3. Оутр. Еванг. воскр. 4. отъ Луки зач. 112. На Лит. Ап. зач. 28. Еванг. отъ Іоан. зач. 14.

5	Нед.	Ирина мученица	18	Феликсъ	4 21	7 32
6	Пон.	Іовъ многостр.	19	Целестинъ	4 20	7 34
7	Втор.	Акакій	20	Бернардій	4 9	7 35
8	Сер.	† Іоаннъ ап. и еванг.	21	Тимоѳей	4 18	7 36
9	Четв.	Исаія пророкъ	22	Юлія дѣва	4 17	7 37
10	Пят.	† Симеонъ зел. ап.	23	Дезидерій	4 16	7 38
11	Субб.	Мокій св. муч.	24	Іоаннъ	4 15	7 39

Нед. 5-ая по Пасцѣ: О. Самарянинѣ. Гл. 4. Оутр Еванг. воскр. отъ Іоанна зач. 63. На Лит. Ап. зач. 28. Еванг. отъ Іоан. зач. 12.

12	Нед.	Епифаній	25	Оурбанъ	4 14	7 40
13	Пон.	Глукерій, Алекс.	26	Филиппъ	4 13	7 42
14	Втор.	Исидоръ	27	Марія Магд.	4 12	7 43
15	Сер.	☉ Пахомій отд. преп.	28	Емиліанъ	4 11	7 44
16	Четв.	Ѳеодоръ	29	Вознесеніе	4 10	7 45
17	Пят.	Андроникъ	30	Феликсъ	4 10	7 46
18	Субб.	Ѳеодотъ	31	Ѳеодоръ	4 09	7 47

Нед. 6-ая по Пасцѣ: О Слѣпорожденномъ. Гл. 5. Оутр. Еванг. воскр. 8. отъ Іоан. зач. 64. На Лит. Апост. зач. 38. Еванг. отъ Іоан. 34.

19	Нед.	Патрикій	1	Юній. Фортунатъ	4 08	7 48
20	Пон.	Ѳалалей муч.	2	Маркелъ	4 07	7 48
21	Втор.	† Константинъ и Елена	3	Клотильдъ	4 06	7 49
22	Сер.	☉ Василискъ муч. (Отд. П.)	4	Квиринъ	4 05	7 50
23	Чет.	✠ Вознесеніе	5	Валерія	4 05	7 50
24	Пят.	Симеонъ препод.	6	Норбертъ	4 05	7 51
25	Субб.	† Третіе обр. Гл. Іоан. Кр.	7	Робертъ	4 07	7 52

Нед. 7-ая по Пасцѣ: Св. Отецъ 1-го Никейского Собора. Гл. 6. Оутр. Еванг. воскр. 10-ое отъ Іоан. зач. 66. На Лит. Ап. зач. 44. Еванг. отъ Іоан. зач. 56.

26	Нед.	Карпъ ап.	8	Сош. Св. Духа. Мед.	4 04	7 53
27	Пон.	Ѳерапонтъ свмуч.	9	Зел. Понед.	4 03	7 55
28	Втор.	Никита и Елладій	10	Маргарета	4 03	7 55
29	Сер.	Ѳеодосія дѣва	11	Варнава	4 03	7 56
30	Четв.	Ісакій преп.	12	Онуфрій, Іоаннъ	4 03	7 57
31	Пят.	☉ Ермій Ап., Отд. Возн.	13	Антоній Пад.	4 03	7 57

ЗАПИСКИ.

Юній VI. червень

Греко-кат. рѹській мѣсѧцословъ		Римскій мѣсѧцословъ		Солнца восх. ч. м.	Солнца зах. ч. м.
1 Сѹбб	Сѹбб. за ѹсоп. Іѹстина	14	Василій	4 03	7 57
Нед 8-ая по Пасцѣ: Пятидесятница. Оѵтр. Єв. воскр. 9. отъ Іѡан. зач. 65. на Лит. Ап. зач. 3. Єв. отъ Іоанна зач. 27.					
2 Нед.	✠ Сошествіе Св. Духа.	15	Видъ и Модъ	4 03	7 58
3 Пон.	✠ С. Св. Духа и пр. Тр.	16	Юстинъ	4 03	7 58
4 Втор.	Митрофанъ	17	Адольфъ	4 02	7 59
5 Сер.	Дорофей	18	Марцелъ	4 02	7 59
6 Четв.	Висаріонъ Чѹдотворецъ	19	Гервазій, Божіє Тѣлъ	4 02	7 59
7 Пѧт.	Ѳеодотъ	20	Регина	4 03	8 00
8 Сѹбб.	Отд. Св. Дѹха.	21	Алойзій	4 03	8 00
Нед. 1-ая по Сош. Св. Духа: Всѣх Святыхъ. Гл. 8. Оѵтр. Єв. воскр. 1-оє отъ Маѳ. зач. 116. На лит. Ап. 330. Єв. отъ Маѳ. зач. 38.					
9 Нед.	Кѵриллъ	22	Гавлинъ	4 03	8 00
10 Пон.	Ѳимофей нач. поста	23	Єинодій	4 03	8 00
11 Втор.	† Варѳоломей	24	Іоаннъ Креститель	4 03	8 00
12 Сер.	Онѹфрій	25	Праперъ, Вилгелмъ	4 04	8 00
13 Четв.	Акѹлина	26	Іоаннъ и Павелъ	4 04	8 00
14 Пѧт.	Єлисей пророкъ	27	Владиславъ	4 05	8 00
15 Сѹбб.	Аммосъ и Іеронѵмъ	28	Левъ папа	4 05	8 00
Нед. 2-ая по Сош. Св Духа. Гл. 1. Оѵтр. воскр. Єв. 2-оє отъ Маѳ. зач. 70. На Лит. Ап. зач. 82. Єв. отъ Маѳ. 9.					
16 Нед.	Тихонъ	29	Петръ и Павелъ	4 06	8 00
17 Пон.	Манѹилъ	30	Пам. Павла	4 06	8 00
18 Втор.	Леонтій мѹч.	1	Юлій. Ѳеодорикъ	4 07	8 00
19 Сер	† Юда Ап. братъ Гдн҃ь	2	Посѣщеніє Маріи	4 08	7 59
20 Четв.	Меѳодій свѧщ.	3	Алфредъ	4 08	7 59
21 Пѧт.	Юліанъ и Юлій	4	Іосифъ кал.	4 08	7 58
22 Сѹбб.	Єѵсевій св. мѹч.	5	Кириллъ и Меѳодій	4 09	7 58
Нед 3-ая по Сош. Св. Духа. Гл. 2. Оѵтр. Єв. воскр. 3-оє отъ Марка и зач. 71. На Лит Ап зач. 88. Єв. отъ Маѳ. зач. 18.					
23 Нед.	Агрипина мѹч.	6	Исаій пророкъ	4 10	7 57
24 Пон.	⊕ Рожд. Св. Іоанна Кр.	7	Виллибалдъ	4 11	7 57
25 Втор.	Февроніѧ	8	Єлисаветъ	4 12	7 56
26 Сер.	Давидъ преп.	9	Анатоліѧ	4 12	7 56
27 Четв.	Сампѱонъ преп.	10	Аманіѧ	4 13	7 56
28 Пѧт.	Киръ и Іоаннъ	11	Пій папа	4 14	7 55
29 Субб.	✠ Св. Ап. Петра и Павла	12	Генрикъ	4 15	7 54
Нед. 4-ая по Сош. Св. Духа. Гл. 3. Оѵтр. Єв. воскр. 4. отъ Лѹки зач. 112. На Лит. Ап. зач 93, 131. Єв. отъ Маѳ. 25 и Марка 12.					
30 Нед	Соборъ 12 Апостоловъ	13	Маргарета	4 16	7 54

ЗАПИСКИ.

Юлій VII. Липень

		Греко-кад. рꙋській мѣсѧцословъ		Римскій мѣсѧцословъ	Солнца восх. ч. м.		зах. ч. м.	
1	Пон.	Козма и Даміанъ	14	Бонавентꙋра	4	17	7	53
2	Втор.	† Пол. ризы Пр. Д. Маріи	15	Розсилка апост.	4	18	7	52
3	Сер.	Іакинѳъ	16	Фавстъ	4	20	7	52
4	Четв.	Св. Андрей Критскій	17	Алексій вел.	4	21	7	51
5	Пѧт.	† Кириллъ и Меѳодій	18	Фридерикъ	4	22	7	50
6	Сꙋбб.	Сисонъ Вел.	19	Винкентій	4	23	7	49

Нед. 5-ая по Сош. Св. Духа. Гл. 4. Оутр. Єв. воскр. 5-ое отъ Лꙋки зач. 113. На Лит. Ап. зач. 103. Єв. отъ Маѳ. зач. 28.

7	Нед.	Ѳома и Акакій	20	Иліѧ, Маргарета	4	24	7	47
8	Пон.	Прокопій велмꙋч.	21	Пракседа, Даніилъ	4	25	7	46
9	Втор.	Паграцій	22	Маріа Магдалена	4	26	7	45
10	Сер.	Св. 45 мꙋч. никопольск.	23	Апполинарій	4	27	7	44
11	Четв.	Св. мꙋч. Євфиміѧ.	24	Кристина	4	28	7	43
12	Пѧт.	Св. Прокопъ, Илар. Мих.	25	Ꙗковъ ап.	4	29	7	42
13	Сꙋбб.	Соборъ Арх. Гавріила	26	Оусп. Св. Анны	4	30	7	41

Нед. 6-ая по Сош. Св. Духа и Св. Отецъ VI. Соборовъ. Гл. 5. Оутр. Єв. воскр. 6-ое отъ Лꙋки зач. 114. На Лит. Ап. зач. 110. и 334. Єв. отъ Маѳ. зач. 29. и отъ Іоан. зач. 56.

14	Нед.	Св. Акѵла ап.	27	Пантелеймонъ	4	31	7	40
15	Пон.	Кирикъ и Юлита	28	Викторъ	4	32	7	39
16	Втор.	Аѳиногенъ свмꙋч.	29	Марта	4	34	7	38
17	Сер.	Марина преп.	30	Авдона	4	35	7	36
18	Четв.	Іакинѳъ и Ємиліанъ	31	Игнатій Лойола	4	37	7	35
19	Пѧт.	Макрина преп.	1	Авгꙋстъ Петръ	4	38	7	34
20	Сꙋбб.	⊕ Св. Илій пророкъ	2	Алфонзъ	4	39	7	42

Нед. 7-ая по Сош Св. Духа. Гл. 6. Оутр. Єванг. воскресное 7-ое отъ Іоанна зач. 63. На Литꙋрг. Ап. зач. 116. Єванг. отъ Маѳеѧ зач. 33.

21	Нед.	Симеонъ и Іоаннъ	3	Стефанъ	4	40	7	30
22	Пон.	Маріѧ Магдалина	4	Доминикъ	4	41	7	29
23	Втор.	Трофимъ и Ѳеофилъ	5	Марїа снѣжн.	4	42	7	28
24	Сер.	Христина мꙋченица	6	Преображеніе	4	44	7	26
25	Четв.	† Оусп. Св. Анны	7	Каетанъ	4	45	7	25
26	Пѧт.	Єрмолай свмꙋч.	8	Киріакъ	4	47	7	23
27	Сꙋбб.	† Пантелеймонъ	9	Романъ	4	48	7	22

Нед. 8-ая по Сош. Св. Духа. Гл. 7. Оутр. Єв. воскр. 8-ое отъ Іоан. зач. 64. На Литꙋрг. Ап. зач. 124. Єв. отъ Маѳ. зач. 58.

28	Нед.	Прохоръ ап. и діаконъ	10	Лаврентій	4	49	7	20
29	Пон.	Каллиникъ свмꙋч.	11	Сꙋзанна	4	50	7	18
30	Втор.	Сила, Силꙋанъ Ап.	12	Клара	4	51	7	16
31	Сер.	Євдокимъ, прд. пр. Ч. Кр.	13	Иполитъ	4	53	7	15

ЗАПИСКИ.

Авгꙋстъ
VIII.
Серпень

		Грек-кат. рꙋськїй мѣсяцословъ		Римскїй мѣсяцословъ	Солнца восх. ч. м.	зах.
1	Четв.	⊙ Происх. Ч. Др. Ч. Кр.	14	Евсевій	4 54	7 13
2	Пѧт.	Перенес. мощ. Св. Стефана	15	Успеніе Богород.	4 55	7 11
3	Сꙋбб.	Ісаакій	16	Рохъ	4 57	7 10

Нед. 9-ая по Сош. Св. Духа. Гл. 8 Оутр. Ев. воскр. 9-ое отъ Іоанна зач. 65. На лит. Ап. зач. 128. Ев. от Маѳ. зач. 59.

4	Нед.	Св. 7 отроковъ въ Ефесѣ	17	Миронъ	4 59	7 08
5	Пон.	Евгеній (препр. Преобр.)	18	Елена	5 00	7 06
6	Втор.	⊕ Преображ. Господне	19	Лꙋдвикъ	5 01	7 05
7	Сер.	Дометій прмꙋч.	20	Стефанъ царь	5 02	7 03
8	Четв.	Еміліанъ	21	Іоаннъ, Бернатъ	5 03	7 01
9	Пѧт.	† Матѳій ап.	22	Тимоѳей	5 05	6 59
10	Сꙋбб.	Лаврентій	23	Хилиппъ	5 06	6 57

Нед. 10-ая по Сош. Св. Духа. Гл. 1. Оутр. Ев. воскр. 10-ое отъ Іоанна зач. 66. На Ап. зач. 128. Ев. отъ Маѳ. зач. 72.

11	Нед.	⊙ Евплъ архидіякъ.	24	Барѳоломей	5 07	6 55
12	Пон.	Фотій мꙋч.	25	Лꙋдовикъ	5 09	6 54
13	Втор.	⊙ Максим (Отд Пр.)	26	Зефиринъ	5 11	6 52
14	Сер.	Михей (Предп. Оусп.)	27	Іозифъ Кал.	5 12	6 50
15	Четв.	⊕ Усп. Пр Богородицы	28	Авгꙋстинъ	5 13	6 48
16	Пѧт.	⊙ Перенес. нер. Образа	29	Оусѣкн. Іоанна	5 15	6 46
17	Сꙋбб.	Мѵронъ	30	Феликсъ	5 16	6 44

Нед. 12-ая по Сош. Св. Духа. Гл. 2 Оутр. Ев. воскр. 11-ое отъ Іоанна зач. 67, На Лит. Ап. зач. 14. Ев отъ Маѳ. зач. 77.

18	Нед.	Флоръ и Лавръ	31	Раймꙋндъ	5 18	6 40
19	Пон.	Андрей Стратилатъ	1	Септембрій Ег.	5 19	6 40
20	Втор.	Самꙋилъ	2	Стефанъ кор.	5 20	6 38
31	Сер.	Ѳаддей	3	Изабела	5 21	6 36
22	Четв.	Агаѳонникъ	4	Розалія	5 22	6 34
23	Пѧт.	⊙ Лꙋпа. (Отд. Оусп.)	5	Лаврентія	5 24	6 32
24	Сꙋбб.	Евтихъ	6	Захарія	5 25	6 30

Нед. 12-ая по Сош. Св. Духа. Гл. 3. Оутр. Ев. воскр. 1-ое отъ Іоанна зач. 116-ое. На Лит. Ап. зач. 158 Ев. отъ Маѳ. зач. 79.

25	Нед.	Барѳоломей и Титъ	7	Регина	5 24	6 28
26	Пон.	Адріанъ и Наталія	8	Рожд. Богород.	5 28	6 26
27	Втор.	Пименъ	9	Адріанъ Сев.	5 29	6 24
28	Сер.	Мойсей и Авгꙋстинъ	10	Николай Тол.	5 30	6 22
29	Четв.	⊕ Усѣкн. Гл. Іоанна Кр.	11	Гиацинтъ	5 32	6 20
30	Пѧт.	Алекс. Іоаннъ, Павелъ	12	Мацедоній	5 34	6 18
31	Сꙋбб.	† Пол. ч. пояса Пр. Дѣвѣ	13	Акрелій	5 35	6 16

ЗАПИСКИ.

Септемврій
IX.
Вересень

Грек. кат. рȣськiй мѣсѧцословъ			Римскiй мѣсѧцословъ		Солнце восх. ч.	м.	зах. ч.	м.

Нед. 13-ая по Сош. С. Духа и нач. Iндикта. Гл. 4. На Оѵтр. Єв. воскр. 2 отъ Марка зач. 70 на Лит. Ап. 166 и 282, Єв. отъ Мат. зач. 87 и Лȣк. з. 13.

1	Нед.	⁝ Начало Iндикта	14	Воздвиж. Ч. Кр.	5	39	6	14
2	Пон.	Мамантъ	15	Никомедiй	5	37	6	12
3	Втор.	Андимъ	16	Лȣдмилла, Євф.	5	39	6	10
4	Сер.	Вавилъ и Мойсей	17	Юстинъ, Ламв.	5	40	6	8
5	Четв.	Захарiй пророкъ	18	Тома, Iосифъ	5	41	6	5
6	Пят.	Восп. чȣд. въ Колосс.	19	Янȣарiй	5	43	6	3
7	Сȣбб.	Созонтъ (препр. Рожд.)	20	Євстрахiй	5	44	6	1

Нед. 14-ая по Сош. Св. Духа и нед. предъ Воздвиженiемъ. Гл. 5 Оѵтр. Єв. отъ Лȣки зач. 4. На Лит. Ап. зач. 215 и 240 Єв. отъ Iоан. 39. отъ Лȣки 54.

8	Нед.	✠ Рождество Бцы	21	Матвей	5	46	5	59
9	Пон.	Iоакимъ и Анна	22	Маврикiй	5	47	5	57
10	Втор.	Минодоръ, Митродоръ	23	Текла	5	48	5	54
11	Сер.	Өеодора прет.	24	Рȣпертъ, Геллиртъ	5	56	5	53
12	Четв.	⁝ Автономъ (отд. Рожд)	25	Клеофа	5	52	5	51
13	Пят.	Обн. Хр. на Гол. (пр. кр.)	26	Кипрiанъ	5	53	5	46
14	Сȣбб.	✠ Воздв. Ч. Креста	27	Косма	5	54	5	47

Нед 15-ая по Сош, Св. Духа и нед. по Водзв. св. Креста. Гл. 6. Оѵтр. Єв. воскр. 4-ое отъ Лȣки зач. 12. На Лит. Ап. зач. 176. 203. Єв. отъ Мат. зач. 43. Маркъ 37.

15	Нед.	Никита великомȣч.	28	Вячеславъ	5	55	5	45
16	Пон.	Євфимiя	29	Мих. Арх.	5	56	5	43
17	Втор.	Софiя	30	Iеронимъ	5	58	5	41
18	Сер.	Євменiй	1	Октобрiй. Ремиг.	6		5	39
19	Четв.	Трофимъ	2	Леодегаръ	6	1	5	37
20	Пят.	Євстадiй	3	Кандидъ	6	2	5	35
21	Сȣбб.	⁝ Кодратъ (Отд. Воздв.)	4	Франц. Асс.	6	4	5	33

Нед. 16-ая по Сош. Св. Духа. Гл. 7 Оѵтр. Єв. воскр. 4-ое отъ Лȣки зач. 113. Лит. Ап. зач. 181. Єв. отъ Мат. зач. 105.

22	Нед.	Фока мȣч.	5	Аврелiй, Плацидъ	6	5	5	31
23	Пон.	⁝ Зачатiе Iоанна Кр.	6	Брȣно	6	6	5	29
24	Втор.	Өекла первомȣченица	7	Юстинъ, Амал.	6	7	5	27
25	Сер.	Євфросинiя	8	Бригита	6	9	5	25
26	Четв.	† Прест. Iоан. Єв.	9	Дiонизiй	6	11	5	23
27	Пят.	Каллистратъ	10	Францискъ	6	12	5	21
28	Сȣбб.	⁝ Харитонъ	11	Емилiй	6	13	5	19

Нед. 17-ая по Сош. Св. Духа. Гл. 8. Оѵтр. Єв. воскр. 6-ое отъ Лȣки зач. 114. На Лит. Ап. зач. 182. Єв. отъ Мат. зач. 62.

29	Нед.	Кѵрiакъ	12	Максимилiанъ	6	15	5	17
30	Пон.	Григорiй свящмȣч.	13	Єдȣардъ	6	17	5	15

ЗАПИСКИ.

Октобрій
X.
ЖОВТЄНЬ

		Греко-кад. рꙋській мѣсѧцословъ		Римскій мѣсѧцословъ	Солнце восх. ч. м.	зах.
1	Втор.	✠ Покровъ Пр. Богор.	14	Терезіѧ	6 18	5 13
2	Сер.	Кимпіанъ	15	Каликсъ	6 19	5 51
3	Четв.	Діонизій	16	Галлꙋсъ	6 21	5 09
4	Пѧт.	Ієродей	17	Ядвигъ	6 22	5 08
5	Сꙋбб.	Харитина	18	Лꙋка	6 24	5 06

Нед. 18-ая по Сош. Св. Духа. Гл. 1. Оутр. Єв. воскр. 7. отъ Іоан. зач. 63. На Лит. Ап. 188. и 131. Єванг. отъ Лꙋки 17. и Іоан. 65.

6	Нед.	† Св. Ап. Ѳома	19	Петръ испов.	6 25	5 04
7	Пон.	Сергій и Вакхъ	20	Феліціѧнъ	6 26	5 02
8	Втор.	Пелагіа	21	Оурсꙋлъ	6 28	5 00
9	Сер.	† Св. Ап. Іаковъ Алф.	22	Кꙋрдꙋлъ	6 30	4 58
10	Четв.	Єѵлампій	23	Іоаннъ Кап.	6 31	4 56
11	Пѧт.	Филипъ діак.	24	Рафаилъ	6 33	4 55
12	Сꙋбб.	Провъ, Тарасъ и Анд.	25	Хрисантъ	6 34	4 53

Нед. 19-ая по Сош. Св. Духа и Нед. Св. Отц 2-ое о Ник. Соб. Гл. 2. На Оутр. Єв. восвр. 8. Іоан. зач. 64. На Лит. Ап. зач. 194. и 334., Єв. отъ Лꙋки 26. и отъ Іоан. зач. 56.

13	Нед.	Карпъ мꙋч.	26	Дим. Амандъ	6 35	4 51
14	Пон.	Назарій и Гервасій	27	Сабинъ	6 37	4 50
15	Втор.	Євтимій и Лꙋкіанъ	28	Симовъ Юда	6 39	4 48
16	Сер.	Лонгинъ иже при Крестѣ	29	Наркисъ	6 40	4 46
17	Четв.	Осіѧ пророкъ	30	Маркелъ	6 42	4 44
18	Пѧт.	† Св. Лꙋка Єванг.	31	Лꙋциллъ	6 44	4 42
19	Сꙋбб.	Іоилъ пророкъ	1	Новембрій Вс. Св.	6 45	4 41

Нед. 20-ая по Сош. Св. Духа. Гл. 3. Оутр. Єв. воскр. 9. отъ Іоан. зач. 65. На Лит. Ап. зач. 200. Єв. отъ Лꙋки зач. 30.

20	Нед.	Артемій	2	† Задꙋшн. день	6 46	4 40
21	Пон.	Іларіонъ	3	Малахіѧ	6 48	4 38
22	Втор.	Аверкій	4	Каролъ Бор.	6 49	4 37
23	Сер.	☽ Іаковъ братъ Гдень	5	Емерикъ	6 51	4 35
24	Четв.	Арефа мꙋченикъ	6	Леонардъ	6 52	4 34
25	Пѧт.	Маркіанъ	7	Енгелбертъ	6 54	4 33
26	Сꙋбб.	† Димитрій великомꙋч.	8	Северинъ	6 55	4 32

Нед. 21-ая по Сош. Св. Духа. Гл. 4. На Оутр. Єв. воскр. 10. отъ Іоан. зач. 66. На Лит. Ап. зач. 203. и Єв. отъ Лꙋки зач. 35.

27	Нед.	Несторъ	9	Ѳеодоръ	6 56	4 30
28	Пон.	Терентій и Стефанъ	10	Андрей	6 58	4 29
29	Втор.	Анастасіѧ	11	Мартинъ	7 00	4 28
30	Сер.	Зиновій и Зиновіѧ	12	Кꙋнибертъ	7 02	4 26
31	Четв.	Стахій, Амплій	13	Станиславъ	7 03	4 25

ЗАПИСКИ.

Новембрій
XI.
Листопадъ

		Греко-кад. рꙋській мѣсѧцословъ		Римскій мѣсѧцословъ	Солнце восх. ч. м.	Солнце зах. ч. м.
1	Пѧт.	Косма и Даміанъ	14	Серафинъ	7 04	4 24
2	Сꙋбб.	Ꙗкиндинъ	15	Леополдъ	7 06	4 23

Нед. 22. по Сош. св. Духа. Гл. 5. Оутр. Єв. воскр. 11. отъ Іоаннъ зач. 67. На Лит Ꙗп. зач. 115. Єв. отъ Лꙋки зач. 53.

3	Нед.	Ꙗкепсимъ	16	Єдмꙋндъ	7 08	4 22
4	Пон.	Іоанникій	17	Саломей	7 09	4 21
5	Втор.	Галактіонъ	18	Євгеній, Оттонъ	7 11	4 19
6	Сер.	Павелъ	19	Єлизавета	7 12	4 18
7	Четв.	Іеронъ	20	Феликсъ	7 12	4 17
8	Пѧт.	⊕ Св. Мих. Арханг.	21	Введеніе П. Б.	7 15	4 16
9	Сꙋбб.	Онисифоръ	22	Цециліѧ	7 17	4 15

Нед. 23-ая по Сош. Св. Духа. Гл. 6. Оутр. Єв. воскр. 1. отъ Мар. зач. 116. На Лит Ꙗп. зач. 220. Єв. Лꙋк. зач. 38.

10	Нед.	Єрастъ и Олимпъ	23	Климентъ	7 18	4 14
11	Пон.	Викторъ и Викентій	24	Ємилій	7 19	4 14
12	Втор.	Іоаннъ и Нилъ	25	Катеринъ	7 21	4 13
13	Сер.	† Св. Іоаннъ Златоꙋстъ	26	Конрадъ	7 22	4 12
14	Четв.	† Св. Филиппъ Ꙗпостолъ	27	Виргилій	7 23	4 12
15	Пѧт.	Гꙋрій (Нач. Поста)	28	Рꙋфинъ	7 25	4 11
16	Сꙋбб.	† Св. Ꙗп. и Єв. Маѳей	29	Сатꙋрнинъ	7 26	4 11

Нед. 24-ая по Сош. Св. Духа. Гл. 7. Оутр. Єв. воскр. 2-ое отъ Маѳ. зач. 70. На Лит. Ꙗп. зач. 221. Єв. отъ Лꙋки зач. 39.

17	Нед.	Григорій чꙋдотворецъ	30	Ꙗндрей ап.	7 28	4 10
18	Пон.	Платонъ и Романъ	1	Децембрій Єлиг.	7 29	4 10
19	Втор.	Ꙗвдій и Варлаамъ	2	Вибіана	7 30	4 09
20	Сер.	Григорій Дек. (Пр. Входꙋ)	3	Франциск. Ксав.	7 31	4 09
21	Четв.	⊛ Входъ въ хр. Пр. Бог.	4	Варвара	7 32	4 08
22	Пѧт.	Филимонъ и Кикилій	5	Савва	7 33	4 07
23	Сꙋбб.	Ꙗмфилохій Єп.	6	Николай	7 34	4 07

Нед. 25-ая по Сош. Св. Духа. Гл. 8. Оутр. Єв. воскр. 3-ое отъ Мар. зач. 72. На Лит. Ꙗп. зач. 224. и Єв. Лꙋки зач. 53.

24	Нед.	Єкатерина	7	Ꙗмбросій	7 35	4 07
25	Пон.	☉ Климентъ (Отд. Вх.)	8	Зач. Дѣвы Маріи	7 36	4 07
26	Втор.	Ꙗлꙋпій	9	Леокадіѧ	7 37	4 07
27	Сер.	Іаковъ Персѧнинъ	10	Юдитъ	7 38	4 07
28	Четв.	Стефанъ новый	11	Дамазій	7 39	4 07
29	Пѧт.	Парамонъ	12	Максенцій	7 40	4 07
30	Сꙋбб.	† Св. Ꙗп. Ꙗндрей	13	Лꙋцій, От.	7 41	4 07

ЗАПИСКИ.

Децемврій XII. грꙋдень.

Греко-кад. рꙋській мѣсяцослов			Римскій мѣсяцослов		Солнца восх. ч. м.	Солнца зах. ч. м.

Нед. 26-ая по Сош. Св. Духа. Гл. 1. Оутр. Еванг. воскр. 4 ое отъ Лꙋки зач. 112. На Литꙋрг. Апост. зач. 229 и Еванг. отъ Лꙋки зач. 66.

1	Нед.	Наꙋмъ пророкъ	14	Спиридонъ	7 42	4 07
2	Пон.	Аввакꙋмъ	15	Игнатій	7 43	4 08
3	Втор.	Софроній	16	Албина	7 43	4 08
4	Сер.	Варвара, Іоаннъ Дам.	17	Лазаръ	7 44	4 08
5	Четв.	† Савва освященный	18	Граціанъ	7 45	4 08
6	Пят.	✠ Св. О. Николай	19	Немезій	7 46	4 08
7	Сꙋбб.	Амвросій Медіол.	20	Ѳеофилъ	7 46	4 09

Нед. 27-ая по Сош. св. Духа. Гл. 2. Оутр. Евангеліе воскресное 5-ое отъ Лꙋки зач. 113. На Литꙋргіи Апост. зач. 233 и Еванг. отъ Лꙋки зач. 71

8	Нед.	Паталій	21	Ѳома	7 47	4 09
9	Пон.	† Прен. Зач. Пр. Богор.	22	Зенонъ	7 47	4 10
10	Втор.	Мина, Ермог. Евграф.	23	Викторія	7 48	4 10
11	Сер.	Даніилъ	24	Адамъ и Ева	7 48	4 11
12	Четв.	Спиридонъ чꙋдотв.	25	Рождест. Христ.	7 49	4 12
13	Пят.	☺ Евстратій и пр.	26	С. Стефанъ	7 49	4 11
14	Сꙋбб.	Тирсъ, Левкій, Фил.	27	Іоаннъ Еванг.	7 49	4 13

Нед. Св. Праотецъ. Гл. 3. Оутр. Евангеліе воскр. 6-ое отъ Лꙋки зач. 114. На Литꙋргіи Апостолское зач. 257. Евангеліе отъ Лꙋки зач. 76.

15	Нед.	Елеотерій	28	Младенцы	7 49	4 14
16	Пон.	Аггей пророкъ	29	Ѳома. Іонад.	7 50	4 15
17	Втор.	Даніилъ пророкъ	30	Анисъ, Давидъ ц.	7 50	4 16
18	Сер.	Севастіанъ мꙋч.	31	Силвестръ	7 50	4 17
19	Чет.	Бонифатій мꙋч.	1	Январь 1924. года	7 50	4 18
20	Пят.	Игнатій (Пр. Рожд).	2	Макарій	7 40	4 18
21	Сꙋбб.	Іꙋліанія.	3	Геновева	7 49	4 19

Нед. предъ Рождествомъ св. Отецъ и 29-ая Св. Духа. Гл. 4. На Оутр. Еванг. воскр с 7-ое отъ Іоанна зач. 63. На Лит. Апост. зач. 250 (изъ 28. нед.) Еванг. отъ Мат. зач. 1.

22	Нед.	Анастасія	4	Титъ	7 49	4 20
23	Пон.	Св 10 мꙋч. въ Критѣ	5	Емилій	7 49	4 22
24	Втор.	Навечеріе Рождества	6	Трехъ Царей	7 48	4 23
25	Сер.	✠ Рождество Христово	7	Юліанъ	7 48	4 24
26	Чет.	✠ Соборъ Пр. Б-цы	8	Северинъ	7 48	4 25
27	Пят.	✠ Стефанъ архидіак.	9	Марціанъ	7 48	4 26
28	Сꙋбб.	Домна мꙋч.	10	Вилгелмъ	7 47	4 27

Нед. по рожд. Хр. Св. Богоотецъ и ряд. 30-ая по Сош. Св. Духа. Гл. 5. Оутр. Еванг. воскр. 8-ое отъ Іоан. 4. На Лит. Ап. зач 200 и 258. Ев. отъ Мат. з. 4 и отъ Лꙋки з. 91.

29	Нед.	Св. 14000 млад. Вифл.	11	Алойзій	7 47	4 29
30	Пон.	Анисія мꙋченица	12	Гоноръ III.	7 47	4 30
31	Втор.	☺ Меланія (Отд. Рожд.)	13	Гиларій, Готфридъ	7 46	4 32

ЗАПИСКИ.

Еврейскій мѣсяцословъ

(по новому стилю).

День и мѣсяцъ	Еврейскій календарь
1 января	24 Тебетъ 5684
7 „	1 Шебатъ
21 „	15 Шебатъ, день радости
6 фебруара	1 Адаръ
12 „	7 Адаръ (Постъ Мойс. смерти)
19 марта	13 Веадаръ (Постъ Есгери)
20 „	14 „ Пуримъ (Гаманъ)
21 „	15 „ Шушанъ (Пуримъ)
4 апрѣля	1 Низанъ
19 „	15 „ (Першій день св. Пасхи)
20 „	16 „ (Другій „ „ „
25 „	21 „ (Седмый „ „ „
26	22 „ (Конецъ Пасхи)
5 мая	1 Іяръ
22 „	18 Іяръ, Лагъ Бомеръ (Шк. св.)
3 юнія	1 Сиванъ
8 „	6 „ Першій день Зел. Свят.
9 „	7 „ Другій „ „ „
3 юлія	1 Тамузъ
19 „	17 „ (Постъ)
1 августа	1 Абъ
10 „	9 „ (Постъ)
16 „	15 „ день радости
31 „	1 Елюли
29 септембра	1 Тишри, Новый рок 5685
30 „	2 „ Другое свято Н. Р.
1 октобра	3 „ Постъ Гедайля
8 „	10 „ Свято пом. (Судный день)
13 „	15 „ Першое свято кучокъ
14 „	16 „ Другое „ „
19 „	21 „ Пальмовое свято
20 „	22 „ Конець кучокъ
21 „	23 „ (Радость з права)
29 „	1 Мархиванъ
28 новембра	1 Кислевъ
22 децембра	25 Кислевъ (Посвяч. святыни)
28 „	1 Тебетъ (Обл. Єрус.)

Перемѣны мѣсяца и состояніе воздуха.

(По новому стилю).

Январь. — Leden.

🌑 Новолуніе дня 1-го о 1 год. 48 мин. попол. — Снѣгъ, пос., студѣнь. мрачно.
☽ Перша четв. дня 13-го о 11 г. 44 м. веч. — Мрачно, вѣтеръ и снѣгъ.
🌕 Полнолуніе дня 22-го о 1 год. 57 мин. по полн. — Вѣтры и снѣгъ.
☾ Послѣ четв. дня 29-го о 6 год. 53 мин. рано. — Студѣнь.

Февраль. — Únor

🌑 Новолуніе дня 5-го о 2 год. 38 мин. по полн. — Яснѣ дни, деколи бурливо.
☽ Перша четв. дня 12-го о 9 г. 9 м. веч. — Вѣтры, снѣгъ и бурливо.
🌕 Полнолуніе дня 20-го о 5 год. 7 мин. веч. — Дождь, снѣгъ, перемѣнно. (20-го полное затм. мѣсяца, у насъ токмо конецъ видно).
☾ Посл. четв. дня 27-го о 2 год. 38 мин. по пол. — Вѣтры перемѣнно.

Мартъ. — Březeň.

🌑 Новолуніе дня 5-го о 4 год. 58 мин. попол. — Снѣгъ и вѣтры.
☽ Перша четв. дня 13-го о 5 год. 50 мин. веч. — Вѣтры, снѣгъ и дождь.
🌕 Полнолуніе дня 21-го о 5 год. 50 мин. рано. — Краснѣ, яснѣ дни.
☾ Посл. четв. дня 27-го о 9 год. 24 мин. веч. — Снѣгъ, дождь и яснѣ дни.

Апрѣлій. — Duben.

🌑 Новолуніе дня 4-го о 8 год. 17 мин. рано. — Холодно, дождь.
☽ Перша четв. дня 12-го о 12 год. 12 мин. по пол. — Перемѣнно.
🌕 Полнолуніе дня 19-го о 3 год. 11 мин. попол. — Вѣтры, хмарно и дождь.
☾ Посл. четв. дня 26-го о 5 год. 28 мин. рано. — Дождь, погодно.

Май. — Květeň.

🌑 Новолуніе дня 3-го въ полночи. — Яснѣ дни.
☽ Перша четв. дня 12-го о 3 год. 14 мин. рано. — Перемѣнно.
🌕 Полнолуніе дня 18-го о 10 год. 52 мин. веч. — Теплѣ и яснѣ дни.
☾ Посл. четв. дня 25-го о 3 год. 16 мин. попол. — Яснѣ дни.

Юній. — Červeň.

🌑 Новолуніе дня 2-го о 3 год. 34 мин. попол. — Яснѣ и краснѣ дни, частнѣ тучи.
☽ Перша четв, дня 10-го о 2 год. 37 мин. попол. — Хмарно, дождѣ.
🌕 Полнолуніе дня 17-го о 5 год. 41 мин. рано. — Хмарно, вѣтры.
☾ Посл. четв. дня 24-го о 3 год. 16 мин. рано, дождь и погодно.

Юлій. — Červenec.

● Новолуніе дня 2-го о 6 год. 35 мин. рано. — Яснѣ дни.
☽ Перша четв. дня 9-го о 10 год. 46 мин. веч. — Частѣ бурѣ, перемѣна.
○ Полнолуніе дня 16-го о 12 год. 49 мин. попол. — Яснѣ, теплѣ дни, много дождю.
☾ Посл. четв. дня 23-го о 5 год. 36 мин. попол. — Дождѣ, ясно.
● Новолуніе дня 31-го о 8 год. 42 мин. веч. — Хмарно, перемѣнно.

Августъ. — Serpeň.

☽ Перша четв. дня 8-го о 4 год. 41 мин. рано. — Хмарно, непріемнѣ дни.
○ Полнолуніе дня 14-го о 9 год. 19 мин. веч. — Хмарно, дождь.
☾ Посл. четв. дня 22-го о 10 г. 10 м. предпол. — Яснѣ и теплѣ дни.
● Новолуніе дня 30-го о 9 год. 37 м. предп. — Тепло и погода.

Септембрій. — Září.

☽ Перша четв. дня 6-го о 9 год. 45 мин. предпол. — Тепло и погода.
○ Полнолуніе дня 13-го о 8 год. 45 мин. предпол. — Дуже тепло.
☾ Посл. четв. дня 21-го о 4 год. 35 предпол. — Яснѣ дни.
● Новолуніе дня 10-го о 9 год. 16 мин. веч. — Бурливо, мраки.

Октоберъ. — Rijen.

☽ Перша четв. дня 5-го о 3 год. 30 мин. попол. —Хмарно, холодно.
○ Полнолуніе дня 12-го о 9 год. 21 мин. попол. — Перемѣнно.
☾ Посл. четв. дня 20-го о 11 год. 54 мин. веч. — Міракъ и студѣнь.
● Новолуніе дня 28-го о 7 год. 57 мин. предпл. — Бурливо, вѣтры, яснѣ дни.

Новембрій. — Listopad.

☽ Перша четв. дня 3-го о 11 год. 18 мин. веч. — Зимно, острый воздухъ.
○ Полнотуніе дня 11-го о 1 год. 31 мин. попол. — Ясно, снѣгъ.
☾ Посл. четв. дня 19-го о 6 год. 38 мин. веч. — Снѣгъ.
● Новолуніе дня 26-го о 6 год. 15 мин. веч. — Студено, часто дождь съ снѣгомъ.

Децембрій. — Prosinec.

☽ Перша четв. дня 3-го о 10 год. 18 мин. предпол. — Тепло, почастно погодно.
○ Полнолуніе дня 11-го о 8 год. 3 мин. предпол. — Ясно, зимно.
☾ Посл. четв. дня 19-го о 11 г. 11 м. предпол. — Снѣгъ, бурливо.
● Новолуніе дня 26-го о 4 год. 46 мин. предпол. — Снѣгъ и вѣтеръ, зимно.

ЦЕРКОВНЫЙ ОУСТАВЪ

НА 1924. ГОДЪ.

—▬—

I. Январь.

1) 1-го (14). Понедѣлокъ. Обрѣзаніе Господне и св. Василія Великаго. а) Въ Недѣлю на вел. Вечерни на Гди возв. все съ Слава и Нынѣ изъ Минеи. На Стиховнѣ все изъ Минеи. По „Нынѣ отпущаеши тропарь Святаго, Слава и Нынѣ: Обрѣзанія и отпустъ вел. Обрѣзанія.

Вечеромъ 6-го часа творимъ благодарственный молебенъ: — б) Акаѳистъ къ Сладчайшему Госп. нашему Іисусу Христу. По обычномъ началѣ: Тропарь: „Помилуй насъ Господи“. Слава: „Господи помилуй насъ“, И нынѣ: „Милосердія“ Пс. 142. Слава: И нынѣ: Тропарь „Пречистому образу“. Іерей же предъ образомъ І. Христа начнетъ читати 13. Конд. и Ікосовъ. (1-ый Конд. и Ікосъ повторяется). Посемъ Молитва ко І. Хр. по молитвѣ „Достойно“ поемъ, посему трисвят.: Отче нашъ возгласъ, тропарь „Пречистому образу“, и посему слѣдуетъ „проповѣдь“. По проповѣди Іерей растворяетъ царскія двери и возглашаетъ: „Воздадимъ хвалу и благодареніе Христу Богу нашему всегда нынѣ и присно“ и великое славословіе поемъ. Ект. полунощнична и отпустъ. — в) На вел. Утрени на „Богъ Гдь“ троп. Обрѣзанія, Слава: Святаго и нынѣ: Обрѣзанія. Сѣдалны. Полиелей и Величаніе Обрѣзанія и Святаго. Посему Сѣдаленъ 3-ій св. Василія, Слава: Святаго, И нынѣ: Обрѣзанія и Степенна „Отъ юности“. Прокименъ: „Оуста моя возглаголютъ“. Евангеліе отъ Іоан. зач. 36. Псал. 50-ый, таже Слава: „Молитвами Святителя Василія“; И нынѣ: „Молитвами Богородицы“; на стихъ

„Помилꙋй мѧ Боже“ стих. Св. „Спаси Боже“. Кан. Обрѣзанія и Свѧтаго. Катавасія: „Глꙋбины открылъ есть дно“. На 9-ой пѣсни припѣвы Обрѣзанія и Свѧтаго. На Хвалитехъ стихиры всѣ изъ Минеи. Славословіе великое. По Трисвѧтомъ: тропарь Свѧт. Слава и Нынѣ: Обрѣзанія. Ектенія и Отпꙋстъ Обрѣзанія. — в) **Литургія св. Василія Великаго.** По входѣ троп. Обрѣзанія и Свѧтаго; Слава: кондакъ Свѧтаго. И нынѣ: конд. Обрѣз. Прокименъ Обрѣзанія и Свѧтаго. Апост. (Нед. предъ Просвѣщеніемъ)

Мѣсѧцословъ рꙋсскій	Мѣсѧцословъ римскій	Имена дней седмичныхъ	Имена праздничныхъ и поминательныхъ дней
1	(14)	Пон.	⊕ Обр. І. Хр. и св. В. В.
2	(15)	Втор.	Пр. Просв. Сильвестръ
3	(16)	Сер.	Малахій
4	(17)	Четв.	Соборъ 70. Ап.
5	(18)	Пѧт.	Навечеріе Богоѧвленія
6	(19)	Субб.	⊕ Богоявленіе.
Недѣля по Просвѣщеніи. Гл. 1. Оутр. Еванг. воскр. 1-ое отъ Мат. зач. 116. На Литꙋрг. Ап. зач. 224. и зач. 42. Еванг. отъ Мат. зач. 8. и отъ Іоан. зач. 3.			
7	(20)	Нед.	⁘ Соборъ Іоанна Кр.
8	(21)	Пон.	Георгій
9	(22)	Втор.	Полνевктъ
10	(23)	Сер.	Григорій Нис.
11	(24)	Четв.	† Ѳеодосій В.
12	(25)	Пѧт.	Татіанъ
13	(26)	Сꙋбб.	Сꙋбб по Бог. Ермνлъ
Недѣля 30-ая по Сош. св. Духа. Гл. 2. Оутр. Еванг. воскр. 2-ое отъ Марка зач. 70. На Литꙋрг. Ап. зач. 258. Еванг. отъ Лꙋки зач. 91.			
14	(27)	Нед.	⁘ Отд. Богоѧвленія
15	(28)	Пон.	Павелъ и Іоаннъ
16	(29)	Втор.	Покл. Вериг. Ап. Петра

Мѣсѧцословъ рꙋсскій	Мѣсѧцословъ римскій	Имена дней седмичныхъ	Имена праздничныхъ и поминательныхъ дней
17	(30)	Сер.	† Антоній Вел.
18	(31)	Четв.	Аѳанасій и Кириллъ
19	(1)	Пѧт.	Макарій
20	(2)	Сꙋбб.	† Еνѳνмій Вел.
Недѣля 31-ая по Сош. св. Духа. Гл. 3. Оутр. Еванг. воскр. 3-ое отъ Марка зач. 71. На Литꙋрг. Ап. зач. 280. Еванг. отъ Лꙋки зач. 93.			
21	(3)	Нед.	Маѯимъ
22	(4)	Пон.	Тимоѳей
23	(5)	Втор.	Климентъ
24	(6)	Сер.	Ксенія
25	(7)	Четв.	† Григорій Богословъ
26	(8)	Пѧт.	Ксенофонтъ
27	(9)	Сꙋбб.	† Іоаннъ Златоꙋстъ
Нед. 32-ая по Сош. св. Духа: о Закхеѣ Гл. 4. Оутр. Еванг. воскр. 4-ое отъ Лꙋки зач. 112. На Литꙋрг. Ап. зач. 285. Еванг. отъ Лꙋки зач. 94.			
28	(10)	Нед.	Ефремъ Сνринъ
29	(11)	Пон.	Игнатій Богоносецъ
30	(12)	Втор.	⊕ Трехъ Святителей
31	(13)	Сер.	Киръ и Іоаннъ

зач. 298 и Обрѣзанія зач. 254. Еванг. (Нед. предъ Просвѣщеніемъ) отъ Марка зач 1. и Обрѣзанія отъ Лꙋки зач. 6. Вмѣсто „Достойно“: „О тебѣ радꙋетсѧ“. Прич. „Хвалите“ и „Въ памѧть вѣчнꙋю“. Отп. Обрѣзанія. — д) Въ тойже день на **Вечерни** стихиры на „Гди воззвахъ“ предпраздненства 3 и Св. Силвестра 3, Слава и Нынѣ предпразденства. Входа нѣтъ. Прок. дне. Ект. На Стиховнѣ все изъ Минеи. По „Нынѣ отпꙋщаеши“ троп. Свѧтаго, Слава и Нынѣ: предпразденства. Ект. и отп. повседневный.

2) 5-го (18). Пѧтокъ. **Навечеріе Богоявленія.** (Строгій постъ). а) Въ Четвергъ на **Вечерни** на „Гди воззвахъ“ стих. Мꙋчениковъ

3. и Преподобныя 3. Слава и Нынѣ: Предпразденства. Входа нѣтъ. На стиховнѣ все предпразденства. По „Нынѣ отпущаеши“ тропарь св. Мученикъ. Слава: Преподобныя, и Нынѣ предпразденства. Ект. и отпустъ обычайный. — б) На Утрени на „Богъ Господь“ троп. предпразден. и троп. св. Мученикъ. Слава: „Преподобныя“, И нынѣ: предпразденства. Пс. 50-ый. (Евангелія нѣтъ.) Канонъ Предпразденства. На 9-ой пѣсни „Честнѣйшую“. На Хвалитехъ все изъ Минеи. Славословіе малое. Ектенія. На Стиховнѣ все изъ Минеи. По Отче нашъ: тропарь св. Мученикъ, Слава: Преподобныя, И нынѣ: предпразд. Ект. и отпустъ обычный. в) Передъ полуднемъ Часы Царскіи отправляються такъ якъ сіе Минея или Часословъ указуютъ. На I-омъ часѣ Ап. зач. 33. Ев. отъ Мат., зач. 5. На III-омъ часѣ Апост. зач. 42. Ев. ѿ Марка зач. 1. На VI-омъ Часѣ Апост. зач. 91. Еванг. отъ Марка зач. 2. На IX-омъ Часѣ Апост. зач. 302. Еванг. отъ Мат. зач. 6. — г) Литургія св. Василія Вел. съ Вечернею. Окончивъ Іерей Часы при св. Престолѣ начнетъ св Литургію какъ и другій разъ велегласно глаголя: „Благословенно царство“. На что пѣвецъ: Аминь и глаголетъ „Пріидите поклонимся“. Пс.: „Благослови душе моя“. Ект. мирная. По возгласѣ ликъ абіе поетъ „Гди воззвахъ“ и стихиры на 8 празднику. А Іерей подъ симъ часомъ идетъ къ Жертвеннику и творить Проскомидію. По скончанію Проскомидіи, когда пѣвецъ начнетъ пѣти стихиру на „Сл. и Нынѣ“ Іерей съ Евангеліемъ и кадиломъ творитъ Входъ. Свѣте тихій. Прокименъ дне и слѣдують Чтенія. По 3-омъ поются между тропари гл. 5. „Явился еси“ съ стихами; по 6-омъ же Чтеніи тропарь на гл. 6.: „Грѣшникомъ и мытаремъ“ съ стихи его; на послѣдъ слѣдуетъ Чтеніе послѣдное. Когда начинается послѣдная паремія читати, Іерей идетъ къ св. Престолу и здѣсь читаетъ молитву Трисвятаго: „Боже святый“. Ликъ же по скончаніи чтеніи поетъ малую Ектенію. На что Іерей возглашаетъ: „Яко святъ еси Боже нашъ“. Трисвятое. Прок.: „Господь просвѣщеніе мое“. Апост. зач. 143. Еванг. отъ Луки зач. 9. Вмѣсто „Достойно“: „О тебѣ радуется“. Причастенъ: „Хвалите Господа“. — г) Водосвятіе. Послѣ заамвоной молитвѣ Іерей исходить на мѣсто, гдѣ въ крестильницѣ уготовлена есть вода и творить водосвятіе“. (Зри Уставъ на 1920. годъ).

3) 6-го (19.) Суббота. Богоявленіе Господне. а) Повечеріе съ Литіею. Іерей въ епитрахилѣ и фелонѣ кадитъ св. Престолъ, отвѣраетъ царскія двери, и покадивъ иконы и весь храмъ, станетъ предъ царскими дверьми и повнегда пѣвець глаголетъ: „Повелите“, начинаетъ: „Гди Благослови“ и „Слава святѣй“. Пѣвецъ же: „Аминь“ и Пріидите поклонимся. Вшедъ Іерей посему въ св. Олтарь, запираетъ царскія двери, пѣвецъ же подъ тѣмъ часомъ начинаетъ I. Часъ Повечерія великаго (якъ то Молитвословъ указуетъ). Когда же ликъ начинаетъ читати: „Слава въ вышнихъ Богу“, Іерей облекается въ фелонъ, отвѣраетъ царскія двери, благословляетъ кадило и съ кадилницею и св. крестомъ исходить сѣверными дверьми къ тетраподу, гдѣ пріуготовленны суть 5. хлѣбовъ, пшеница, вино и елей. И кадитъ св. иконы и весь храмъ. Ликъ же поетъ стихиры на

Литіи съ Слава и Нынѣ. По окончаніи Іерей велегласитъ ект. „Спаси Боже“. По семъ стихиры на Стих. 3 съ Сл. и Нынѣ; по „Нынѣ отп“. Трисвятое, Отче нашъ съ возгласомъ. Тропарь праздника 3. (Когда Іерей поетъ тропарь и кадитъ). По тропарѣ Іерей возглашаетъ: „Гдѹ помолимся“ и чтетъ молитвѹ на благословеніе хлѣбовъ: „Гди Іисѹсе Христе“ взимая первѣе на верхѹ лежащѹю просфорѹ, по семѹ положивше ю на мѣсто протяженными перстами знаменѹетъ цѣлое предложеніе разъ на словахъ: „Благослови, хлѣбы, пшеницѹ, вино и елей“ о д н ы м ъ з н а к о м ъ к р е с т а. По сей молитвѣ бываетъ: „Бѹди имя Гдне“ когда кадитъ предложеніе и читается Пс. 33. до „Не лишатся всякого блага“. Іерей же благословитъ народъ и идетъ къ царскимъ вратамъ, а пѣвецъ возглашаетъ: „Именемъ Господнимъ“ Іэрей же начинаетъ Оутреню глаголя „Слава святѣй. — б) Утреня. На „Богъ Гдь“ тропарь праздника 3-ды. Сѣдалны праздникѹ. Полиелей. Величаніе. Сѣдаленъ 3-ій. Степенна: „Отъ юности“. Прок. праздника, Евангеліе отъ Марка зач. 2. Пс. 50. Слава: „Святческая днесь“ на болгарскій гласъ, И нынѣ: тойже: и стихира самогласна съ стихомъ „Помилѹй мя Боже“. Канонъ и Катавасія праздника. На 9-ой пѣсни „Величай дѹше моя“. На Хвалитехъ все изъ Минеи. Славословіе великое. По Трисвятомъ точію разъ тропарь праздн. Ект. и отпѹстъ „Крестивыйся въ Іорданѣ“. — в) На Литургіи св. Іоанна Злат. Антифоны и Входное праздника. По входѣ тропарь, Слава и Нынѣ: кондакъ праздника. Вмѣсто Трисвятаго: „Е л и ц ы въ Х р и с т а“. Прок. праздника. Апост. зач. 302. Еванг. отъ Мат. зач. 6. Вмѣсто Достойно: „Величай“ до отданія. По св. Литѹргіи бываетъ торжественное исхожденіе на водосвятіе. На изходѣ слѣдѹющія Евангелія читаються отъ Мат зач. 6. Отъ Марка зач. 2. Отъ Лѹки зач. 10. Отъ Іоанна зач. 3. По водосвятіи мированіе и отпѹстъ праздника.

4) 7-го (20). **Недѣля по Просвѣщеніи и Соборъ св. Іоанна Крестителя.** Гл. 1. Въ сѹбботѹ на **вел. Вечерни** на Гди воззвахъ стих. воскр. 3 и Праздн. 4. и Свят. 3. Слава Предтечи и Нынѣ Догматъ гл. 1-го. Входъ. Прокименъ дне. На стиховнѣ стихиры воскр. Слава Свят, и Нынѣ празкдника. По Нынѣ отпѹщаеши, троп. воскр. Слава: Свят. И нынѣ: праздника. Отпѹстъ недѣльный великій. б) На Утрени на „Богъ Господь“ троп. воскр. 2-ды. Слава: троп. Святаго. И нынѣ праздника. Сѣдал. воскр. съ Богород. ихъ. Ангелскій Соборъ. Прок. воскр. Ев. оутр. воскр. 1-ое отъ Мат. зач. 116. Воскр. Христово. Пс. 50-ый. Канонъ воскр. Кат. рядовая: „Г л ѹ б и н ы о т к р ы л ъ е с т ь д н о“. На 9-ой пѣсни „Честнѣйшѹю“. „Святъ Гдь“. На Хвалитехъ стихиры воскр. 4. и Праздника 4. съ стихи праздничными, иже писаны вечера на Стиховнѣ. Таже глаголемъ стихъ: „Возвеселится праведникъ“ и поемъ стихирѹ: „Ангелъ изъ неплодныхъ“. Слава: стих. Еванг. И нынѣ: Преблагословенна. Славословіе вел. „Днесь спасеніе“. Ект. и Отпѹстъ. — в) На Литургіи на входѣ: „Пріидите поклонимся“. Припѣвъ окончательный праздника. По входѣ: тропарь воскресенъ и тропарь праздника и тропарь Святаго, Слава: Конд. Свят., И нынѣ: кондакъ праздника. Прокименъ „Бѹди Гди“ и „Возвеселится пра-

ведник". Ап. 224. и зач. 42. Ев. отъ Мад. зач. 8 и отъ Іоанн. зач. 3. Вмѣсто Достойно: „Величай дѹше". Отпѹстъ недѣльный. — в) Въ тойже день на Вечерни на „Гди воззвахъ" стихиры Пр. Георгія 3 и Пр. Доминики 3. Слава и Нынѣ праздника. Входа нѣтъ. На стиховнѣ стих. 3. праздника со его припѣвами. Слава и Нынѣ: праздника: Ект. и отпѹстъ праздника.

5) 11-го (24). Четверь. Препод. Отца Өеодосія Вел. а) Въ Середѹ на вел. Вечерни на Гди воззвахъ все изъ Минеи. Входъ. Прокименъ дне. Чтеніе. Ект. На стиховнѣ все изъ Минеи. По „Нынѣ отпѹщаеши" тропарь Свят., Слава и Нынѣ праздн. Отпѹстъ праздника, въ немже и Святый поминается. — б) На Утрени на „Богъ Гдь" троп. праздника. Слава: Свят., И нынѣ праздн. Сѣдалны, Полиелей и Величаніе. Степенна: „Отъ юности". Прокименъ „Честна предъ Господемъ". Еванг. отъ Лѹки зач. 24. Пс. 50. Стихира Святаго. „Спаси Боже" Канонъ праздника. Катавасія: „Глѹбины открилъ". На 9-ой пѣсни: „Честнѣйшѹю". На Хвалитехъ все изъ Минеи. Славословіе великое. По Трисвятомъ тропарь Свят. Слава и Нынѣ праздника. Ектенія и Отпѹстъ великій. — в) На Литургіи по входѣ тропарь праздн. и Свят. Сл. Кондакъ Свят., И нынѣ праздн. Прок. Свят. Апост. зач. 176. Еванг. отъ Мад. зач. 43. Вмѣсто Достойно: „Величай". Причастенъ: „Въ память вѣчнѹю" и Отпѹстъ праздника.

6) 13-го (26). Суббота по Богоявленіи. Троп. конд. и Прок. праздн. Апост. зач. 233. Еванг. отъ Мад. зач. 7.

7) 14-го (27). Недѣля 30-ая по Сошествіи св. Духа и Отданіе Богоявленія. Гл. 2. а) Въ Сѹбботѹ на вел. Вечерни на Гди воззвахъ стихиры Окт. 4 и праздника 6, поемыя на самый праздникъ. Слава: праздника. И нынѣ догматъ гл. 2-го. Входъ. Прокименъ дне. Ект. На Стиховнѣ стихиры Октоиха, Слава и Нынѣ праздника. По Нынѣ отпѹщаеши: тропарь воскресенъ, Слава и Нынѣ: праздника. Отпѹстъ Недѣли. — б) На Утрени на „Богъ Господь" тропарь воскресенъ 2-ды. Слава и Нынѣ: Праздника. Сѣдалны воскресны съ Богородичны ихъ. Ангелскій Соборъ. Прок. воскр. Еванг. воскр. 2-ое отъ Марка зач. 70. Воскресеніе Христово. Канонъ воскр. и Праздника. Катавасія: „Глѹббины открылъ есть дно". На 9-ой пѣсни: Честнѣйшѹю. Святъ Гдь. На Хвалитехъ стихиры воскресны 4, праздника 4 со Славнымъ и припѣвы ихъ. Слава Стихира Еванг. 2-ая. И нынѣ: „Преблагословенна". Славословіе великое. „Воскресъ изъ гроба". Ект. и отпѹстъ недѣли. — б) На Литургіи по входѣ: тропарь воскресенъ и праздника, Слава: кондакъ воскр., И нынѣ: кондакъ праздника. Прок. Недѣли. Ап. зач. 258. Ев. отъ Лѹки зач. 91. Вмѣсто Достойно: припѣвъ и ірмосъ праздника. Отпѹстъ недѣльный. — г) Въ тойже день на Вечерни на Гди воззвахъ стихиры св. Павлѹ 3 и св. Іоаннѹ 3. Слава: Св. Іоаннѹ, И нынѣ Богор. по гласѹ Святаго изъ Октоиха: „Множество Ангелъ". Входа нѣтъ. На Стиховнѣ стихиры Октоиха. Слава: Свят. И нынѣ: Богор.: „Архангелски воспоимъ", По Нынѣ отпѹщаеши троп.

Свѧтыхъ; Слава и Нынѣ: „Воспитавшейсѧ“, Єкт. и Отпȣстъ повседневный*).

8) 17-го (30). Середа. **Преподобнаго Отца Антонія Великаго. Тезоименіе боголюбиваго Епископа нашего Антонія.** а) Въ Вторникъ на **вел. Вечерни** на Гди воззвахъ стихиры Свѧтомȣ всѣ изъ Минеи. Входъ. Прок. дне. Чтеніе. Єкт. На Стиховнѣ все изъ Минеи. По „Нынѣ отпȣщаеши“ тропарь Свѧтаго, Слава и Нынѣ: „Єже отъ вѣка“. Отп. великій. — б) **На Утрени** на „Богъ Господь“ троп. ꙗкъ на Вечерни. Сѣдалны Свѧтаго. Полиелей. Величаніе. Степенна: „Отъ юности“. Прок. Св. Єв. отъ Маѳеѧ зач. 43. Канонъ Свѧтаго. Катавасіѧ: „Сȣшȣ глȣбородителнȣю“. На 9-ой пѣсни: Честнѣйшȣю. На Хвалитехъ стихиры всѣ изъ Минеи. Славословіе великое. Троп. Свѧтаго. Слава и Нынѣ: „Єже отъ вѣка“. Єкт. и Отп. великій. — в) Св. Литȣргіѧ совершаетсѧ за боголюбиваго епископа нашего Антоніѧ и всѧ слȣжба за всѧкое прошеніе. По Входѣ: тропарь Свѧтаго, всѧкаго прошеніѧ и Конд. Свѧтаго, Сл. всѧкаго прошеніѧ, И нынѣ: „Милосердіѧ“. Прокименъ Свѧтаго и всѧкаго прошеніѧ. Апост. зач. 335 и зач. 247. Єв. отъ Лȣки зач. 24 и отъ Маѳ. зач. 20. По Св. Литȣргіи: Многолѣтствіе“.

9) 20-го (2. февр.) Сȣббота. **Преподобнаго Отца Евѳимія Вел.** а) Въ Пѧтокъ на **вел. Вечерни** на Господи воззвахъ стихиры съ Слава Свѧтомȣ, И нынѣ догматъ: (отданіе гласа 2-го) „Прейде сѣнь“. Входъ. Прок. дне. Чтеніе (зри сего мѣсѧца 11-ый день). На стиховнѣ все изъ Минеи. По „Нынѣ отпȣщаеши“ тропарь Свѧтаго. Слава и Нынѣ: „Єже отъ вѣка“. — б) **На Утрени** на „Богъ Гдь“ троп. ꙗкъ на Вечерни. Сѣдалны Свѧтаго. Полиелей. Величаніе. Степенна: „Отъ юности“. Прокименъ Свѧтаго. Єв. отъ Маѳ. зач. 43. Канонъ Свѧтаго. Катавасіѧ: „Сȣшȣ глȣбородителнȣю“. На 9-ой пѣсни: Честнѣйшȣю. На Хвалитехъ все изъ Минеи. Славословіе великое. Троп. Свѧтаго; Слава и Нынѣ: „Єже отъ вѣка“. Єктеніѧ и Отпȣстъ великій. — в) **На Литургіи** троп. Свѧтаго, Слава: Конд. Свѧтаго, И нынѣ Конд. Храма (идѣже храмъ свѧтаго „Застȣпнице“). Апост. зач. 335. Єв. отъ Лȣки зач. 24.

10) 21-го (3 февр.). **Недѣля 31-ая по Сошествіи св. Духа.** Гл. 3. а) Въ Сȣбботȣ на **вел. Вечерни** На Гди воззвахъ стихиры Октоиха 4, и Преп. Максіма 3 и св. Неофѵта 3. Слава: Преподобнаго, и Нынѣ Догматъ гл. 3. Входъ. Проким. „Гдь воцарисѧ“. На стиховнѣ стихиры, Октоиха, Слава Преподобномȣ. И Нынѣ: „Безневѣстнаѧ Дѣво“. По „Нынѣ отпȣщаеши“ тропарь воскресенъ и троп. Преподобнаго, Слава троп. Мȣченика, и Нынѣ: „Єже отъ вѣка“. Отпȣстъ великій недѣли. — б) **На Утрени** на Богъ Гдь тропарь ꙗкъ на Вечерни. Сѣдалны Октоиха съ Богородичны ихъ. Полиелей. Ангелскій Соборъ. Прокименъ воскр. Єванг. воскр. 3-ое отъ Марка зач. 71. Воскресеніе Христово. Пс. 50. Канонъ воскр. Катавасіѧ:

---

*) 1. Вѣдомо бȣди, ꙗко по Отданіи праздника Богоꙗвленій, Іанȣаріѧ съ 15-го числа, въ Недѣли и въ дни свѧтыхъ празднȣемыхъ, Катавасію поемъ: „Сȣшȣ глȣбородителнȣю“ до отданіѧ праздника **Срѣтенія Господня**. — 2. По Отданіи праздника **Богоявленія**: Полиелей поетсѧ въ всѣ Недѣли даже до Недѣли Сыропȣстной.

Сѹшѹ глѹбородительнѹю“. На 9-ой пѣсни „Честнѣйшѹю“. „Свѧтъ Господь“. На Хвалитехъ все Октоиха, Слава: стих. Еванг. 3-ая, И нынѣ: „Преблагословенна“. Славословіе великое. „Днесь спасеніе“. Ект. и Отпѹскъ великій Недѣли. — в) На Литургіи по входѣ тропарь воскресенъ; Слава: Кондакъ воскресенъ, И нынѣ: храма. Апост. зач. 280, Еванг. отъ Лѹки зач. 93. — г) Въ той же день на Вечерни на Гди воззвахъ стихиры Апостола 3 и св. Анастасія 3. Слава Апостолѹ, и Нынѣ Богор. изъ Октоиха гл. 8. Входа нѣтъ. На Стиховнѣ Октоиха, таж припѣвъ: „Во всю землю“ и Стихира Апостола: „Свѣтилника“. Слава Свѧтаго, И Нынѣ: „Радѹйся Маріе“. По Нынѣ отпѹщаеши: троп. Апостола, Слава троп. Мѹченика, И Нынѣ: „Воспитавшейся“. Ект. и отпѹстъ повседневн.

11) 25-го (7) Четверь. **Св. Отца Григоріа Богослова.** а) Въ Середѹ на **вел. Вечерни** на Господи воззвахъ стихиры всѣ изъ Минеи. Входъ. Прокименъ дне. Чтеніе. Ект. На Стиховнѣ все изъ Минеи. По „Нынѣ отпѹщаеши“ тропарь Свѧтаго, Слава и Нынѣ: „Гавріилѹ вѣщавшѹ“ и отпѹстъ великій. — б) На **Утрени** на „Богъ Гдь“ троп. якъ на Вечерни. Сѣдал. Свѧтаго. Полиелей. Величаніе и Сѣдал. 3-ій. „Отъ юности“. Проким. Свѧт. Ев. отъ Іоан. зач. 35. отъ полѹ. Канонъ Свѧтаго. Катавасія. „Сѹшѹ глѹбородительнѹю“. На Хвалитехъ все Свѧтаго. Славословіе вел. Троп. Свѧтаго. Слава и Нынѣ: „Гавріилѹ вѣщавшѹ“ Ект. и отп. вел. — в) На **Литургіи** тропарь Свѧт., Слава кондакъ Свѧт., И нынѣ: Храмѹ. Ап. зач. 151. Ев. отъ Іоанна 36.

12) 27-го (9) Во Сѹбботѹ **Перенесеніе мощей Св. Іоанна Златоуста.** а) Въ Пятокъ на **вел. Вечерни** на Гди воззвахъ стихиры съ Слава Свѧтаго, И нынѣ догматъ 3-го гл. Входъ. Прокименъ дне. Чтеніе. Ект. На Стиховнѣ все изъ Минеи. По „Нынѣ отпѹщаеши“, троп. Свѧтаго, Слава и Нынѣ: „Иже насъ ради“. Отпѹстъ великій. — б) На **Утрени** на „Богъ Гдь“ троп. якъ на Вечерни. Сѣдалны Свѧтаго. Полиелей. Величаніе Свѧтаго. Степенна: „Отъ юности“. Проким. Свѧтаго. Ев. отъ Іоан. зач. 35. отъ полѹ. Канонъ Свѧт. Катавасія. „Сѹшѹ глѹбородительнѹю“. На 9-ой пѣсни: Честнѣйшѹю. На Хвалитехъ все изъ Минеи. Славословіе великое. По Трисвѧтомъ: троп. Свѧтаго, Слава и Нынѣ: „Иже насъ ради“. Ект. и отпѹстъ великій. — в) На **Литургіи** Апост. зач. 318. Еванг. отъ Іоан. зач. 36.

13) 28 го (10) **Недѣля 32-ая по Сошествіи св. Духа: о Закхеѣ.** Гл. 4. а) Въ Сѹбботѹ на **вел. Вечерни** на Господи воззвахъ стихиры воскр. Октоиха 7 и Св. Ефрема 3. Слава Свѧтаго. И нынѣ догматъ гласа 4-го. Входъ. Прок. Ект. На Стиховнѣ стихиры Октоиха 4, Сл.: Свѧтаго, И нынѣ догматикъ гл. 4-го По „Нынѣ отпѹщаеши“: троп. воскресенъ Слава троп. Свѧтаго, и Нынѣ: „Иже насъ ради“. Отпѹстъ недѣли. — На **Утрени** на „Богъ Господь“: Троп. якъ на

Вечерни. Сѣдалны воскресныя съ Богородичны ихъ. Полѵелей*). Ангелскій Соборъ. Прок. воскр. Еванг. воскресное 4-ое отъ Луки зач. 112. Воскресеніе Христово. Пс. 50. Канонъ воскресенъ. Катавасія: „Сущу глубородительну“. На 9-ой пѣсни: Честнѣйшую „Святъ Гдь“. На Хвалитехъ стихиры воскресны 8, Слава: Стихира Евангельская 4-ая, И нынѣ: Преблагословенна. Славословіе великое. „Воскресъ изъ гроба“. Ект. Отпустъ недѣльный.— в) На Литургіи по входѣ: троп. воскресенъ, Слава: кондакъ воскресенъ; И нынѣ: кондакъ храма. Прокименъ гласа. Ап. зач. 285. Еванг. отъ Луки зач. 94. г) — Въ тойже день на Вечерни на Гди воззвахъ стихиры Октоиха 3 и св. Игнатія: 3. Слава Святаго, И нынѣ Богор. изъ Октоиха гл. 8. Входа нѣтъ. На стиховнѣ Октоиха, Слава: Святаго, И нынѣ: „Небесныхъ чиновъ“. По „Нынѣ отпущаеши“ троп. Святаго, Слава И нынѣ: „Воспитавшейся“. Ект. и Отпустъ повседневный“.

14) 30-го (12) Вторникъ. Трехъ Святителей. На сей праздникъ кончится св. Литургія за Святѣйшаго и Вселенскаго Архіерея Пія XI-го Папу Римскаго. а) Въ Понедѣльникъ на вел. Вечерни на Гди воззвахъ стихиры Святымъ всѣ изъ Минеи. Входъ. Прокименъ дне. Чтеніе. Ект. На Стиховнѣ все изъ Минеи. По Нынѣ отпущаеши: тропарь Святымъ; Слава и Нынѣ: „Еже отъ вѣка“. Отпустъ великій. — б) На Утрени на „Богъ Господь“ тропарь якъ на Вечерни. Сѣдалны Святымъ. Полѵелей. Величаніе. Степенна „Отъ юности“. Прок. Святымъ. Еванг. отъ Іоанна зач. 36. Пс. 50. Канонъ Святымъ. Катавасія: „Сушу глубородительну“. На 9-ой пѣсни: „Величай“. На Хвалитехъ стихиры Святымъ изъ Минеи. Славословіе великое. Троп. Святынь, Слава и Нынѣ „Еже отъ вѣка“ Ект. и Отпустъ великій. — в) На Литургіи по Входѣ: Троп. Святымъ Слава Конд. Святымъ. И нынѣ Конд. Храма. Ап. зач. 335. Еванг отъ Мат. зач. 11. Ект. на всякое прошеніе за Святѣйшаго Отца Пія XI. Вмѣсто Достойно: „Величай“. По Литургіи Многолѣтствіе. — г) Въ той же день на Вечерни на Гди воззвахъ Стихиры Святыхъ 6, Слава Святыхъ, И нынѣ Крестобогор. изъ Минеи. Входа нѣтъ. На Стуховнѣ стих. Октоиха, Слава Святыхъ, И нынѣ: Крестобогородиченъ. Троп. Святыхъ, Слава И нынѣ: „Крестомъ Сына твоего“, Ект. и Отпустъ повседневный.

---

*) Примѣчанія: 1) По отданіи праздника Богоявленія Полѵелей поется въ всѣ недѣли: даже до Недѣли Сыропустной. — 2) Въ Недѣлю Блуднаго Сына, Мясопустную и Сыропустную къ Полѵелею додается еще 136-й Псаломъ: „На рѣкахъ Вавилонскихъ“. — 3) Отъ Недѣли Мытаря и Фарисея. даже до 5-ой Недѣли св. и Великаго поста на Оутрени по Евангеліи воскреснымъ на Слава: „Покаянія отверзи мнѣ“, на И нынѣ: „На спасенія стези“, на стихъ же „Помилуй мя Боже: „Множества содѣянныхъ мною“ стихиры спѣваются. — 4) Отъ Недѣли Мытаря и Фарисея до Недѣли Всѣхъ Святыхъ оутренніи стихиры Евангельскія въ Славу на Хвалитехъ предписанныя не поются на своемъ мѣстѣ, но по отпустѣ Оутрени.

II. Февраль.

1) 1-го (15) Пятница. Срѣтеніе Господне. а) Въ Четвергъ вечеръ на малой Вечерни все изъ Минеи. — б) На вел. Вечерни съ Литіею. Іерей облеченъ въ епитрахиль и фелонъ, растворяетъ царскія двери, кадитъ св. престолъ, и весь храмъ и лику глаголющу: „Повелите", возглашаетъ: „Гди благослови", „Слава святѣй" и вшедъ въ св. олтарь затворяетъ царскія двери, ликъ же глаголетъ: „Пріидете поклонимся" и чтетъ псаломъ: „Благослови душе моя", „Аллилуіа 3. Слава Тебѣ Боже и мирная Ектенія На Гди воззвахъ Стихиры 8. съ Слава и Нынѣ. Входъ. Прокименъ дне. Чтеніе. Ект. Посему ликъ поетъ стихиры на Литіи съ Слава и Нынѣ:

Мѣсяцословъ: рускій	Мѣсяцословъ: римскій	Имена дней седмичныхъ	Имена праздничныхъ и поминательныхъ дней
1	(14)	Четв.	Предпразд. Срѣтенія
2	(15)	Пят.	✠ Срѣтеніе Г. І. Хр.
3	(16	Субб.	Симеонъ и Анна
			Нед. о Мытари и Фарисеи. Гл. 5. Оутр. Еванг. воскр. 5-ое отъ Луки зач. 113. На Литургіи. Ап. зач. 296. Еванг. отъ Луки зач. 89.
4	(17)	Нед.	Исидоръ и Іадоръ
5	(18)	Пон.	Агадія Муч.
6	(19)	Втор.	Вуколъ
7	(20)	Сер.	Парѳеній
8	(21)	Четв.	Ѳеодоръ страт.
9	(22)	Пят.	☉ Отд. Срѣтенія
10	(23)	Субб.	Харалампій
			Нед. о Блудномъ Сынѣ. Гл. 6. Оутр. Еванг. воскр. 6-ое отъ Луки зач. 114. На Литургіи. Ап. зач. 135. Еванг. отъ Луки зач. 79.
11	(24)	Нед.	Власій
12	(25)	Пон.	Мелетій
13	(26)	Втор.	Мартиніанъ
14	(27)	Сер.	Авксентій
15	(28)	Четв.	Онисимъ
16	(29)	Пят.	Памфилъ

Мѣсяцословъ: рускій	Мѣсяцословъ: римскій	Имена дней седмичныхъ	Имена праздничныхъ и поминательныхъ дней
17	(1)	Субб.	Задушная Суббота
			Нед. Мясопустная. Гл. 7. Оутр. Еванг. воскр. 7-ое отъ Іоан. зач. 63. На Литург. Ап. зач. 140. Еванг. отъ Мат. зач. 106.
18	(2)	Нед.	Левъ Папа Римск.
19	(3)	Пон.	Архиппъ
20	(4)	Втор.	Левъ Епп.
21	(5)	Сер.	Тимоѳей
22	(6)	Четв.	Обр. Ч. Мощ. св. Муч.
23	(7)	Пят.	Поликарпъ
24	(8)	Субб.	† Обр. Ч. Гл. Іоанна Кр.
			Нед. Сыропустная. Гл. 8. Оутр. Еванг. воскр. 8-ое отъ Іоан. зач. 64. На Литург. Ап. зач. 112. Еванг. отъ Мат. зач. 17.
25	(9)	Нед.	Тарасій
26	(10)	Пон.	Начало Св. В. Поста
27	(11)	Втор.	Прокопій
28	(12)	Сер.	Василій
29	(13)	Четв.	Кассіанъ Римлян.

праздника. Іерей же исходитъ, кадитъ и приходитъ къ тетраподу, и тутъ велегласитъ: Ектенію на Литіи Стихиры на Стиховнахъ праздника съ припѣвы ихъ. По „Нынѣ отпущаеши": Трисвятое, Отче нашъ съ возгласомъ. Троп. праздника 3-ды (безъ Слава). Подъ пѣніемъ тропарей Іерей крестообразно кадитъ тетраподъ, на немже 5 хлѣбовъ, пшеница, вино и елей. Молитва на благословеніе

хлѣбовъ. По скончаніи сей молитвы Іерей кадитъ и поетъ: „Буди имя“ разъ, пѣвецъ же повторяетъ 2-ды. И Іерей отходитъ предъ царскія двери и благословитъ народъ ликъ же читаетъ псаломъ: „Благословлю Гда, до... не лишатся всякаго блага“ и додаетъ: „Именемъ Гднимъ“ на что Іерей отвѣтуетъ „Слава Святѣй“ и слѣдуетъ утреня. — в) На Утрени по Ект. мирной, на „Богъ Гдь“ троп. праздника 3-ды. Сѣдалны праздника. Полиелей и Величаніе. Сѣдаленъ 3-ій. Степенна „Отъ юности моея“. Прок. праздника. Ев. отъ Луки зач. 8. Пс. 50. съ стихирою праздника. „Спаси Боже“. Катавасія праздника. На 9-ой пѣсни вмѣсто Честнѣйшую: „Богородице Дѣво“. Славословіе великое. По Трисвятомъ троп. праздника разъ. Ект. и Отпустъ праздничный. — г) На Литургіи на входѣ поемъ входное: „Сказа Гдь“ гл. 1-ый и такъ тропарь праздника; Слава и Нынѣ: кондакъ праздника. Прок.: „Величитъ душа моя“. Ап. зач. 316. Еванг. отъ Луки зач. 7. Вмѣсто Достойно: „Богородице Дѣво“ ажъ до отданія. Причастенъ: „Чашу спасенія“. По „Буди имя Гдне“ бываетъ благословеніе свѣщей изъ Требника. Мированіе и отпустъ праздничный. — д) Въ той же день на повседневной Вечерни на Гди воззвахъ все изъ Минеи. Входа нѣтъ. На Стиховнѣ все изъ Минеи. По Нынѣ отпущаеши: тропарь Св. Симеона, Слава и Нынѣ: праздн. Ект. и отп. праздн. „На объятіяхъ“.

2) 4-го (17) Недѣля о Мытари и Фарисеи. Гл. 5. Въ сію седмицу нѣтъ поста, но есть разрѣшеніе на мясоястіе въ Среду и Пятокъ. Напинается Тріодіонъ постный (Службу Святыхъ прелагаемъ на Повечеріе). а) Въ Субботу на вел. Вечерни на Господи воззвахъ стихъ. Окт. 4. и Тріоди 3, и праздника 3. Слава: Тріоди, И нынѣ: догматъ гл. 5-го. Входъ. Прок. дне. Ект. На Стиховнѣ стих. Окт. 4. Сл. Тріоди, и Нынѣ: и праздн. По „Нынѣ отпущаеши“: тропарь воскресенъ, Слава и Нынѣ: праздника. Отпустъ великій. — б) На Утрени на „Богъ Гдь“ троп. якъ на Вечерни. Сѣдалны Октоиха. Полиелей (безъ Величанія) Ангелскій Соборъ. Прокименъ воскр. Ев. воскр. 5-ое отъ Луки зач. 113. Воскресеніе Христово. Пс. 50. Слава: „Покаянія отверзи ми“. И нынѣ: „На спасенія стези“, таже стихъ „Помилуй мя Боже“ и „Множества содѣянныхъ“ (Сіи стихиры поются отъ сей Недѣли даже до Недѣли 5-ой Святаго Вел. Поста). Канонъ Окт. Катавасія: „Сушу глубородительную“. На 9-ой пѣсни: Честнѣйшую. „Святъ Господь“. На Хвалитехъ стих. Окт. 4., и праздника самогласны 4 съ припѣвы его, Сл.: Тріоди, И нынѣ: Преблагословенна. Славословіе великое. „Днесь спасеніе“. Ект. отп. воскр. — в) На Литургіи по входѣ: троп. воскр. и праздн. Сл.: конд., Тріоди. И нынѣ: конд. праздн. Прокименъ недѣли. Ап. зач. 296. Еванг. отъ Луки зач. 89. — г) Въ той же день на Вечерни на Господи воззвахъ стихиры праздника 3 и св. Агадіи 3. Слава Святыя, и нынѣ праздн. Входа нѣтъ. На Стиховнѣ все изъ Минеи. По „Нынѣ отпущаеши“ троп. Святыя, Сл. и Нынѣ праздника. Ект. отп. праздника.

3) 9-го (22) Пятница. Отданіе Срѣтенія. а) Въ Четверь на Вечерни на Гди воззвахъ стихиры праздника 6, поемыя на самый

праздникъ. Слава и Нынѣ праздника. Входа нѣтъ. На стиховнѣхъ вся праздн. По „Нынѣ отпущаеши“: тропарь праздника разъ. Отпустъ праздн. въ немже и Святаго, иже на ряду, поминаемъ. — в) На Утрени на Богъ Гдь тропарь праздника 2-ды, Слава и Нынѣ: тойже. Сѣдальны праздника. Полуелея нѣтъ. Пс. 50. Канонъ и Катавасія праздника· На 9-ой пѣсни: „Богородице Дѣво“. На Хвалитехъ стихиры праздника 4 съ Слава и Нынѣ. Славословіе великое. По Трисвятомъ точію тропарь праздника. Ект. 2 и Отпустъ великій праздника. — в) На Литургіи по входѣ: Тропарь праздника. Слава и Нынѣ: Кондакъ праздника. Прокименъ праздника. Апост. Соборъ Посл. Іоанна 70. Евангеліе отъ Марка 63. Вмѣсто Достойно; „Богородице Дѣво“. Причастенъ праздн. Отпустъ праздничный.

4) 11-го (24) **Нед. о Блудномъ Сынѣ.** Гл. 6. а) Въ Субботу на вел. **Вечерни** на Гди воззвахъ стих. Окт. 6., Тріоди 4, Слава: Тріоди, И нынѣ догматикъ гл. 6-го. Входъ. Троп. дне. Ект. На Стиховнѣ стих. Октоиха. Слава. Тріоди, и Нынѣ: „Творецъ и Избавитель“. По „Нынѣ отпущаеши“ троп. воскр. Слава и Нынѣ: „Благословенную нарекій“. Отп. недѣльный. — б) На **Утрени** на Богъ Гдь тропарь якъ на Вечерни. Сѣдальны Окт. Къ Полуелею еще припѣваемъ и 136-ый пс.: „На рѣкахъ Вавилонскихъ“ съ Аллилуіею. Ангелскій Соборъ. Прокименъ воскр. Еванг. воскр. 6-о отъ Луки зач. 114. Воскресеніе Христово. Слава: Покаянія отверзи ми. И нынѣ: „На спасенія стези“, таже стихъ „Помилуй мя Боже“ и „Множества содѣянныхъ“. Канонъ Окт. Катавасія: Тріоди. На 9-ой пѣсни: Честнѣйшую. „Святъ Гдь“. На Хвалитехъ стих. Окт. 5 и Тріоди 3, Слава: Тріоди, И нынѣ: Преблагословенна. Славословіе вел. „Воскресъ изъ гроба“. Ект. и отпустъ недѣльный. — в) На **Литургіи** по входѣ: троп. воскресенъ; Слава: кондакъ Тріоди, И нынѣ: конд. Храма Прокименъ гласу. Ап. зач. 135. Ев. отъ Луки зач. 79. — г) Въ той же день на **Вечерни** на Гди воззвахъ стихиры Октоиха 3 и Св. Мелетія 3. Слава и Нынѣ: изъ Минеи. Входа нѣтъ. На стиховнѣ все изъ Октоиха. По „Нынѣ отпущаеши“: Троп. Святаго Сл. и Нынѣ: „Воспитавшейся“. Ект. отп. повседн.

5) 17-го (1. марта). **Суббота Усопшихъ.** — а) Въ Пятокъ на **Вечерни** Іерей въ черномъ епитрахилѣ по началѣ обычномъ глаголетъ Ект. мирную о усопшихъ (зри Молитвословъ стр. 328.) На Гди воззвахъ стихиры Октоиха 3 и Тріоди 3 усопшимъ. Слава: Тріоди, и Нынѣ: догматъ гл. 6-го. Входа нѣтъ. Вмѣсто прокимена поется Аллилуіа на гл. 8-ый. Ект. На Стиховнѣ мученичен 1 и 2 усопшихъ гласа изъ Октоиха, Слава и Нынѣ: Тріоди. Троп. „Глубиною“, Сл. и Нынѣ: Тебе и стѣну. Ект. „Помилуй насъ Боже“. о Усопшихъ. (зри Молитвословъ стр. 355). Отпустъ малый Усопшихъ: „Живыми и мертвыми“ въ немже и Святый поминается. По благословеніи якъ на Вечерни такъ и на Утрени Іерей возглашаетъ: „Въ блаженномъ успеніи вѣчный покой“ и „Вѣчная память“ 3-ды. — б) Вечеромъ 6-го часа отправляется Парастасъ. — в) На **Утрени** Іерей въ черномъ епитрахилѣ творитъ начало обычное. Ектенія мирная о усопшихъ. Вмѣсто „Богъ Гдь“

Аллилуіа на гласъ 8-ый. Тропарь „Глубиною“, Слава и Нынѣ: Тебе и стѣну. И такъ 1-ая статіа: „Блажени непорочніи“ съ припѣвомъ: Благословенъ еси, на концѣ: „Яко аще“. II-ая статіа „Твой есмъ азъ“ съ припѣвомъ: „Спасе, спаси души рабъ твоихъ“, на конець: „Жива будетъ“. По статіяхъ: „Благословенъ еси Гди научи мя“ и и троп.: „Святыхъ ликъ“ съ Слава и Нынѣ: „Радуйся чистая“. Аллилуіа 3. и Ектеніа о усопшихъ: „Паки и паки“ (зри Молитвословъ стр. 355.) Сѣдаленъ: „Упокой“, Слава и Нынѣ: „Отъ Дѣвы“. Пс. 50. Канонъ Храма и Тріоди, Катавасія: „Пѣснь возслемъ“. По 6-омъ конд. „Со Святыми упокой“ спѣвается. Ікосъ читается, но „Надгробное рыданіе“ спѣвается. Честнѣйшую. На Хвалитехъ все изъ Тріоди. Славословіе малое. Ект. Исполнимъ. На Стиховнѣ стихиры Октоиха покойныя гласа, Слава и Нынѣ: Тріоди. Троп. „Глубиною“ Слава и Нынѣ: „Тебе и стѣну“. Ект. о усопшихъ и отпустъ. — г) На Литургіи тропарь „Глубиною“, Сл. „Съ Святыми“, и Нынѣ. „Тебе и стѣну“. Ап. зач. 270. Ев. отъ Іоанна зач. 16. По Литургіи Панихида.

6) 18-го (2). **Недѣля Мясопустная. Гл. 7.** а) Въ Субботу на вел. Вечерни на Гди воззвахъ стихиры Октоиха 6. и Тріоди 4. Слава: Тріоди, И нынѣ догматъ гл. 7-го. Входъ. Прокименъ великій. На Стиховнѣ стихиры Октоиха 4, Слава: Тріоди. И нынѣ: „Безневѣстная дѣво“. По „Нынѣ отпущаеши“: тропарь воскресенъ; Слава и Нынѣ: „Яко нашего воскресенія“ Отпустъ великій (Святіи, иже на ряду поминаються). — б) На Утрени на „Богъ Гдь“ троп. воскр. 2-ды, Сл. и Нынѣ: Богород. гл. 7-го. Сѣдалны Октоиха. Полелей. „На рѣкахъ Вавилонскихъ“. Ангелскій Соборъ. Упакой, Степенна гласа и Прокименъ воскр. Еванг. воскресное 7-ое отъ Іоана зач. 63. Пс. 50. Слава: „Покаянія отверзи ми“. И нынѣ: „На спасенія стези“; таже стихъ: „Помилуй мя Боже“ и стихира: „Множества содѣянныхъ“ и пр. Канонъ Октоиха. Катавасія Тріоди: „Помощникъ и покровитель“. На 9-ой пѣсни: Честнѣйшую. На Хвалитехъ стихиры Окт. 5. и Тріоди 3. Слава изъ Тріоди: „Предочистимъ себе братіе“. И нынѣ: „Преблагословенна“. Славословіе великое. По Трисвятомъ тропарь: „Днесь спасеніе“. Прочая обычайно. — в) На Литургіи по Входѣ: тропарь воскресенъ, Сл.: кондакъ Тріоди, И нынѣ: кондакъ Храма. Прок. Недѣли: „Велій Господь“. Апост. зач. 140. Ев. отъ Матея зач. 106. — г) Въ тойже день на Вечерни на Гди воззвахъ стихиры Окт. 3 и св. Архиппа 3. Сл. и Нынѣ: Богород. изъ Минеи. Входа нѣтъ. Стихиры на Стиховнахъ все изъ Тріоди. По „Нынѣ отпущаеши“: тропарь Свят., Сл. и Нынѣ: Богород. „Красотѣ дѣвства“. Ектеніа и отпустъ повседневный.

7) 24-го (8) **Суббота Сырная яже есть Преподобныхъ Отецъ по подвизѣ просіявшихъ и Обрѣтеніе Ч. Гл. Іоанна Кр.** Въ Пятокъ на Вечерни на „Гди воззвахъ“ стихиры Предтечи 3 и Отцевъ изъ Тріоди 3. Слава: Предтечи. И нынѣ: „Кто тебе“. Входъ. Прокименъ дне. Чтеніе. Тріоди. Таже прокименъ: „Да уповаетъ Ізраиль на Гда“. Чтеніе Предтечи. Сподоби Господи. Исполнимъ. На Стиховнѣ стихиры Тріоди, таже припѣвъ: „Возвеселится праведникъ“ и поемъ стихиру Предтечи самогласну: „Яже первѣе на

блюдѣ". Слава Отцевъ, И Нынѣ изъ Тріоди. По „Нынѣ отпущаеши" троп. Предтечи, Слава Отцевъ и Нынѣ „Еже отъ вѣка". Ект. и отпустъ великій. — в) На Утрени на Богъ Гдь тропарь якъ па вечерни. Сѣдалны Отцевъ. Полиелей и сѣдалны Предтечи вси по 1. Степенни гл. 4-го. Прок. Предтечи. Еванг. отъ Луки зач. 31. Пс. 50. Стихира Предтечи. Канонъ Предтечи. Катавасія: Тріоди. На Хвалитехъ стих. Предтечи 3 и Отцевъ 3. Слава и Нынѣ: Тріоди. Великое славословіе. По Трисвятомъ: тропарь Предтечи, Слава Отцевъ, и Нынѣ: „Еже отъ вѣка". Ект. 2. и отпустъ великій. — г) На Литургіи по входѣ: троп. Предтечи и Отцевъ, Кондакъ Предтечи, Слава Отцевъ. И нынѣ: Конд. Храма. Прок. Предтечи и Отцевъ, Ап. зач. 176 и зач. 213. Ев. отъ Мат. зач. 40 и зач 43.

8) 25-го (9). **Недѣля Сыропустная.** Гл. 8. а) Въ Субботу на **Вечерни** на Гди воззвахъ стихиры Окт. 6. и Тріоди 4; Сл., Тріоди, И нынѣ догматъ гл. 8 го. Входъ. Прокименъ дне. Ект. На стиховнѣ стихиры Окт. 4; Слава: Тріоди, И нынѣ догматикъ по гл. наславника: „Творецъ и избавитель". По Нынѣ отпущаеши: тропарь воскресенъ гласа, Слава и Нынѣ Богородиченъ его. Отпустъ недѣльный въ немже и Святый, иже на рядъ поминается. — б) На Утрени на „Богъ Гдь": тропарь воскресенъ 2-ды. Сл. и Нынѣ Богород. его. Сѣдалны Октоиха. Полиелей. „На рѣкахъ Вавилонскихъ". Ангелскій Соборъ У пакой и Степена гл. читаются. Прок. воскр. Ев. воскр. 8-ое отъ Іоан. зач. 64. Пс. 50. Сл.: „Покаянія отверзи ми". И нынѣ: „На спасенія стезя" и пр. Канонъ Октоиха. Катавасія Тріоди: „Яко по суху". По 6-ой пѣсни кондакъ и ікосъ, по нихже поемъ: „Милостиве помилуй мя падшаго". На 9 ой пѣсни Честнѣйшую. „Святъ Гдь". На Хвалитехъ стихиры Окт. 5 и Тріоди 3, Слава: Тріоди и нынѣ: Преблагословенна. Славословіе великое. По Трисвятомъ троп.: „Воскресъ изъ гроба". Ект. 2 и отпустъ великій. — в) На **Литургіи** по входѣ Тропарь воскресенъ, Слава: кондакъ Тріоди, И нынѣ: кондакъ храма. Прокименъ Тріоди. Апост. зач. 112. Еванг. отъ Матея зач. 17. — г) Въ тужe Недѣлю на **Вечерни** стихиры на Гди воззвахъ на 10, и то: покаянныя Октоиха 4 (изъ вечерныхъ стиховныхъ 2, въ Понедѣлникъ изъ утренныхъ стиховныхъ 2, подобно берется и въ слѣдующія недѣли до недѣли Цвѣтоносія заключительно); потомъ Тріоди 3, и ск. Порфира 3. Слава и Нынѣ: Богород. изъ Минеи. Входъ съ кадиломъ въ багряномъ фелонѣ. По „Свѣте тихій" Прокименъ великій: „Не отврати" 4-раз; когда поютъ 4-разъ Іерей затворяетъ царскія врата, низлагаетъ фелонъ, выходитъ въ епитрахилѣ на амвонъ, и по „Сподоби Гди" глаголетъ ектенію „Исполнимъ". По семъ стихиры на Стиховнахъ 3 изъ Тріоди, Слава и Нынѣ: тамже. По „Нынѣ отпущаеши" тропарь: „Богородице Дѣво", и поклонъ 1, Сл., „Крестителю Христовъ" и поклонъ 1. И нынѣ: „Молите о насъ" и поклонъ 1. Іерей глаголетъ: „Подъ твою милость" безъ поклона. На что пѣвецъ „Гди пом." 40-разъ и Господи благослови. Іерей: „Сый благословенъ". Ликъ: Аминь. Іерей чтетъ „Небесный Царю". — Ликъ же Гди помилуй 3. Слава и Нынѣ „Честнѣйшую". Именемъ Господнимъ благослови Отче. Іерей:

„Молитвами св. Отецъ“ и творитъ 3 поклоны, съ молитвою св. Єфрема: „Господи и Владыко живота моего“ и такъ отпѹстъ найменьшій отъ: „Слава Тебѣ Христе“.

9) 26-го (10). Понедѣлокъ. Первый день св. Четыредесятницы. Въ сей день 10-го часа Іерей совершаетъ IX. Часъ съ Обиднихею дне, но можетъ отправляти и Литѹргію св. Іоанна Злат. въ честь Святаго. По Богослѹженіи же Іерей поѹчаетъ чада своя, какъ пріѹготовитися имъ черезъ св. Постъ къ страстямъ Христовымъ. И окончивъ сіе наставленіе повелѣваетъ имъ колѣна предъ Гдемъ преклонити и велегласитъ молитвы, яже начертаны сѹть въ Требникѹ, какъ кончимыя въ началѣ св. В. Поста и посемъ творитъ отпѹстъ и благословляетъ людей.

10) 28-го (12). Въ Середу и Пятокъ св. Четыредесятницы отправляется Литѹргія Преждеосвященныхъ даровъ, совокѹпленна съ IX. часомъ и Вечернею. — а) IX Часъ кончится такъ, якъ то Часословъ или Молитвословъ оуказѹетъ. Когда же начинается Обѣдница, Іерей входить въ св. Олтарь, облекается въ вся одежды Іерейскія и оу подножія св. Престола окончиваетъ Обѣдницѹ съ молиткою IX. Часа: „Гди Іисѹсе Христе“. Отпѹстъ найменьшій въ которомъ и святый поминается. — в) По скончаніи Обѣдницѣ начинается Венерня са Литургіею Преждеосвященною и то все такъ, якъ то сіе Литѹргиконъ оуказѹетъ (зри Оуставъ на 1920. годъ)

III. Мартъ.

Примѣчаніе. Года 1924. „Ключъ граничный“ (то есть бѹква пасхальная) есть Ѿ „Врѹцѣлѣто“ же (т. е. бѹква Недѣльная), которая всегда 1-го марта начинается, есть: Й

1) 3-го (16). Недѣля 1-ая Св. В. Поста. Гл 1. — а) Въ Сѹботѹ на вел. Вечерни стихиры па Гди воззвахъ Октоиха 6, и Тріоди 4, Слава: Тріоди, и Нынѣ Догматъ гласа 1-го. Входъ. На Стиховнѣ стихиры 4. Октоиха, Слава: Тріоди, И нынѣ „О чѹдесе новаго“. По „Нынѣ отпѹщаеши“ троп. воскресенъ, Слава: „Пречистомѹ образѹ“; И нынѣ: „Вся паче“ и Отпѹстъ недѣльный. — б) На Утрени на „Богъ Господъ“ тропарь якъ на Вечерни. Сѣдалны Октоиха. Ангелскій соборъ. Прокименъ воскресенъ гл. Єванг. воскресное 9-ое отъ Іоан зач. 65. Воскресеніе Христово. Пс. 50. Слава: „Покаянія“; И нынѣ: „На спасенія“. Стихъ: „Помилѹй мя Боже“ и стихира „Множества содѣянныхъ“. Канонъ воскресенъ. Катавасія: „Моря чермнѹю“. На 9-ой пѣсни: „Честнѣйшѹю“. „Святъ Господь“. На Хвалитехъ стихиры Октоиха 5. и Тріоди 3. Слава: Тріоди, И нынѣ: Преблагословенна. Славословіе великое. „Днесь спасеніе“. Єкт. и отпѹстъ великій. в) На Литургіи Св. Василія Вел. по входѣ: Троп. воскресенъ и Недѣли Поста: „Пречистомѹ Образѹ“. Слава: Кондакъ Тріоди, И нынѣ: Кондакъ Храма. Прокименъ Тріоди: „Благословенъ еси Гди“. Ап. зач. 329 отъ полѹ. Єванг. отъ Іоан. зач. 5. Вмѣсто Достойно: „О тебѣ радѹется“ (до недѣлѣ Цвѣтоносія поется). — г) Въ тѹю же Недѣлю на Вечерни на Гди воззвахъ стихиры на 10, и

то: покаѧнныѧ изъ Окт. 4, Тріоди 3, и Пр. Герасима 3, Слава и Нынѣ: Богородиченъ изъ Минеи. Входъ. Прокименъ: „Далъ еси“. Сподоби Гди. Исполнимъ. Прочаѧ ꙗкъ въ Недѣлю Сырнꙋю.

Примѣчаніе: Сѵѧтіи, прилꙋчившіисѧ въ Седмицꙋ Страстнꙋю и Свѣтлꙋю, поютсѧ на Повечеріѧхъ отъ Понедѣлька 2-ой Седмицы Поста.

2) 9-го (22). Сꙋббота. Св. 40 Мучениковъ. а) Въ Пѧтокъ на Вечерни совокꙋпленной съ Литꙋргіею Преждеосвѧщенныхъ Даровъ, на Гди воззвахъ стихиры на 10, и то Тріоди самогласенъ дне 2-ды, Октоиха 4. и Мꙋчеников 4. Слава мꙋчеников, И нынѣ Богород. 1-го гласа

Мѣсѧцословъ: рꙋсскій	Мѣсѧцословъ: римскій	Имена дней седмичныхъ	Имена праздничныхъ и поминательныхъ дней
1	(14)	Пѧт.	Евдокіѧ
2	(15)	Сꙋбб.	Ѳеодотъ
Нед. 1-ая Св. В. Поста Гл. 1. Оѵтр. Еванг. воскр. 9-ое отъ Іоан. зач. 65. На Литꙋрг. Ап. зач. 329. Еванг. отъ Іоан. зач. 5.			
3	(16)	Нед.	Еѵтропій
4	(17)	Пон.	Герасимъ
5	(18)	Втор.	Кононъ
6	(19)	Сер.	Св. 42. мꙋч.
7	(20)	Четв.	Василій
8	(21)	Пѧт.	Ѳеофѵлактъ
9	(22)	Сꙋбб.	† Св. 40. Мꙋчениковъ
Нед. 2-ая Св. В. Поста. Гл. 2. Оѵтр. Еванг. воскр. 10-ое отъ Іоан. зач. 66. На Литꙋрг. Ап. зач. 304. Еванг. отъ Марка зач. 7.			
10	(23)	Нед.	Кодратъ
11	(24)	Пон.	Софроній
12	(25)	Втор.	Ѳеофанъ
13	(26)	Сер.	Никифоръ
14	(27)	Четв.	Венедиктъ
15	(28)	Пѧт.	Агапій
16	(29)	Сꙋбб.	Сꙋббота Оѵсопшихъ
Нед. 3-ая Св. В. Поста, т. е. Крестопоклонная. Гл. 3. Оѵтр. Еванг. воскр. 11-ое отъ Іоанн. зач. 67. На Литꙋрг. Ап. зач. 311. Еванг. отъ Марка зач. 37.			
17	(30)	Нед.	Алексій
18	(31)	Пон.	Кириллъ Іерꙋс.
19	(1)	Втор.	Хрѵсандъ
20	(2)	Сер.	Савва
21	(3)	Четв.	Іаковъ Еп.
22	(4)	Пѧт.	Василій
23	(5)	Сꙋбб.	Сꙋббота Оѵсопшихъ
Нед. 4-ая Св. В. Поста. Гл. 4. Оѵтр. Еванг. воскр. 1-ое отъ Мат. зач. 116. На Литꙋрг. Ап. зач. 314. Еванг. отъ Марка зач. 40.			
24	(6)	Нед.	Пред. празд. Благов.
25	(7)	Пон.	✠ БЛАГ. ПР. Д. МАРІИ
26	(8)	Втор.	Гавріилъ Арх.
27	(9)	Сер.	Поклоны (Матроиа)
28	(10)	Четв.	Іларіонъ
29	(11)	Пѧт.	Маркъ Еп.
30	(12)	Сꙋбб.	☉ Акаѳ. Пр. Д. Маріи
Нед. 5-ая Св. В. Поста Гл. 5. Оѵтр. Еванг. воскр. 2-ое отъ Марка зач. 70. На Литꙋрг. Ап. зач. 321. Еванг. отъ Марка зач. 47.			
31	(13)	Нед.	Іпатій

(ибо есть отд. гласа). Входъ Прок. 1-ый изъ Тріоди и 1-ое Чтеніе изъ Тріоди, посемꙋ 1. Чтеніе Свѧтыхъ, таже 2-ый Прок. изъ Тріоди, и Іерей на „Повелите“ возглашаетъ „Премꙋдрость прости“, и пр. и такъ 2-ое Чтеніе изъ Тріоди. „Да исправитсѧ молитва моѧ“ и проч. Преждеосвѧщенныхъ. б) На вел Повечеріи безъ поклоновъ въ Пѧтокъ вечеръ Іерей при запертыхъ царскихъ вратахъ зачинаетъ „Благословенъ Богъ

нашъ", и бываетъ начало обычное съ псалмами и съ „Съ нами Богъ" и съ прочими моленіями даже до „Отче наш"-а; послѣ котораго берется: тропарь св. Мученикъ. Господи Помилуй 40. Слава и Нынѣ: Честнѣйшую и Іерей возглашаетъ: „Молитвами св. Отецъ" и молитвою: „Гди, Гди" окончитъ I-ю Часть Повечерія, II-ая Часть отправляется обычно до Отче наша. Тропари: „Помилуй насъ Гди" и пр. Госп. пом. 40. Слава и Нынѣ. Честнѣйшую. Іерей возглашаетъ: „Молитвами св. Отецъ" и молитвою „Владыко Боже" и пр. окончитъ II ую часть. III-ая Часть начинается отъ Пріидите покл. Псалмы и Слава въ вышнихъ Богу. Канонъ Четверопѣснецъ Субботъ „Достойно" но безъ поклона. Трисвятое. Отче нашъ конд. св. Мучениковъ. (Гди силъ не поемъ) Госп. пом. 40. „Иже на всякое время" „Боже ущедри ны", но поклоны не творимъ. (Трисвятое и проч. оставляются). Но абіе Іерей стоящe глаголетъ:
„Нескверная" „И даждь намъ" „Упованіе намъ" и Отпустъ наименьшій. (Молитва: Владыко многомилостиве" оставляется). Поминанія (по за усопшихъ не бываетъ) и Благословеніе. — д) На вел. Утрени на „Богъ Гдь" троп. св. Мученикъ, Слава и Нынѣ: Богород.: „Гавріилу вѣщавшу". По 1-ой и 2-ой каѳизмѣ сѣдалны св. Мученикъ. Полиелей. Величаніе. Сѣдаленъ 3-ій св. Мученикъ. Степенна: Отъ юности моея". Прок. св. Мученикъ. Ев. отъ Луки 106. Прочая обычно. Канонъ Храма и св. Мученикъ. Катавасія: „Отверзу уста моя". На Хвалитехъ стихиры всѣ изъ Минеи славословіе великое. По Трисвятомъ: тропарь св. Мученикъ, Слава И нынѣ: „Гавріилу вѣщавшу". Ект. Отпустъ вел. — г) На Литургіи св. Іоанна Злат. по входѣ: тропарь св. Мученикъ, Сл.: Кондакъ Мученикъ, И нынѣ: Конд. храма. Прок. св. Мученикъ. Ап.331 Ев. отъ Маѳ. 80 (Служба усопшихъ оставляется).

3) 10-го (23). Недѣля 2-ая Поста. Гл. 2. а) Въ Субботу на вел. Вечерни стихиры на Гди воззвахъ Октоиха 7 и св. Кодрата 3, Слава и Нынѣ догматъ гл. 2-го Входъ. Прок. На Стиховнахъ стихиры Окт. 4, Слава и Нынѣ: догматикъ гласа. По „Нынѣ отпущаеши": троп. воскр. Сл.: тропарь Святаго; И нынѣ Богород. „Еже отъ вѣка". и отпустъ Недѣли. — б) На Утрени на „Богъ Гдь": тропарь воскресенъ 2-ды, Сл.: Святаго, И нынѣ Богородиченъ: Еже отъ вѣка" и пр. По сѣдалныхъ Октоиха Ангелскій Соборъ. Прокименъ воскр. гл. Еванг. воскресное 10-ое отъ Іоанна 66. По Евангеліи „Воскресеніе Христово" и такъ пс. 50. Сл.: „Покаянія", И нынѣ: „На спасенія стези". Стихъ: „Помилуй мя Боже" и пр. Канонъ Октоиха, Катавасія: „Отверзу уста моя". На 9 ой пѣсни: Честнѣйшую. По канонѣ Ект. малая, „Святъ Господь Богъ нашъ" 3-ды, и Свѣтиленъ воскр. Сл. и Нынѣ: Богородич. На Хвалитехъ стихиры Окт. 8, Сл.: Тріоди, И нынѣ: Преблагословенна. Славословіе великое. По трисвятомъ тропарь: „Воскресъ изъ гроба". Ектеніи 2 и отпустъ недѣльный. — в) На Литургіи св. Вас. Вел. по входѣ: Тропарь воскр. Сл.: Кондакъ Тріоди, И нынѣ: Кондакъ Храма. Прок. гл. Ап. 304. Ев. отъ Марка зач. 7. Вмѣсто Достойно: „О тебѣ радуется". — г) Въ тужe Недѣлю на Вечерни стихиры на Гди воззвахъ 10, и то: покаянныя изъ

Октоиха 4, изъ Тріоди 3, и св. Софронія 3. Сл. и Нынѣ Богород.: изъ Минеи. Входъ съ кадиломъ въ багряномъ фелонѣ. Прок. великій: „Не отврати“ и проч. 4 разъ. Посемꙋ Іерей запиратеъ царскія врата и подъ чтеніемъ „Сподоби Гди“ выходитъ въ епитрахилѣ предъ царскія врата и тꙋтъ велегласитъ ектенію: „Исполнимъ“. На Стиховнахъ стихиры 3 Тріоди, Слава и Нынѣ: Тріоди. Прочее все, якоже въ Недѣлю Сырнꙋю на Вечерни.

4) 16-го (29). **Суббота 3-ая Поста яже есть усопшихъ.** а) **Вечерня** въ Пятокъ 10-го часа оу нашемъ кад. храмѣ отправляется съ Литꙋргіею Преждеосвященныхъ Даровъ. На Гди воззвахъ стихиры 10, и то: Тріоди самогласнеи дне 2-ды. Окт. Мꙋченичны 4, гл. и св. Савина и Папы изъ Минеи 4. Сл.: Покоинъ гласа, И нынѣ догматъ гл. 2-го. Прочее обычайно. б) На **вел. Повечеріи** безъ поклоновъ въ багряномъ епитрахилѣ творитъ начало обычное. Читаются обычайніи пс. и поется: „Съ нами Богъ“. По первомъ Трисвятомъ и Отче нашъ тропарь: „Апостолы, мꙋченицы пророцы“, Слава: тропарь мертвымъ: „Помяни Гди“, И нынѣ Богородиченъ: „Мати Святая“. Въ II-ой части Повечерія по второмъ Трисвятомъ и Отче наш-ѣ тропари: „Помилꙋй насъ Гди“. Въ III-ой части Повечерія: канонъ покойный гл. изъ Октоиха. „Достойно“ безъ поклона. По Трисвятомъ кондакъ: „Съ Святыми оупокой“. Прочее, якоже сказано бысть въ Сꙋбботꙋ Б. Поста. — в) На Утрени, которꙋю Іерей въ черномъ епитрахилѣ отправляетъ поется въ слѣдованіе, якоже въ II-ꙋю Сꙋбботꙋ Б. Поста явленно есть. — Примѣтити однакожъ должно, что бываетъ поминаніе и Святаго, егоже днесь память почитаемъ, и то такъ, что каноиъ храма, Святаго и Богородиченъ изъ Октоиха берется до VI-ой пѣсни канона. Отъ VI-ой же пѣсни начинается Четырепѣсн. и катавасія: изъ Тріоди „Содержима мя пріймн“ — Прочее, якоже сказанно бысть въ 2-ꙋю Сꙋб. Б. Поста. — г) На **Литургіи** по входѣ троп.: „Апост. мꙋченицы“ и „Помяни Гди“. Слава кондакъ: „Съ Святыми оупокой“. И нынѣ: „Тебе и стѣнꙋ“. Прокименъ: Дꙋши ихъ. Ап. 270. Ев. отъ Іоанна зач. 16. Прочая обычайно. После Литꙋргіи отправляется Панихида.

5) 17-го (30). **Недѣля 3-ая Поста, называемая Крестопоклонною.** Гл. 3. а) Въ Сꙋбботꙋ на **великой Вечерни** стихиры на Гди воззвахъ Окт. 6, и Тріоди 4, Слава: Тріоди, И нынѣ: догматъ гл. Входъ и Прокименъ великій. (Въ каѳедральномъ храмѣ и чтеніе бываетъ, ибо сей храмъ въ честь св. Крестъ есть освященъ, Зри чтеніе Сентября 14) Ект. Рцемъ вси. Сподоби. Исполнимъ. Стихиры на стиховнѣхъ 4 изъ Окт.; Слава и Нынѣ: Тріоди. По „Нынѣ отпꙋщаеши“ троп. воскресенъ. Слава: тропарь Креста: „Спаси Господи“, И нынѣ: „Гавріилꙋ вѣщавшꙋ“ и отпꙋстъ великій недѣли. (Идѣже есть Храма ч. Креста, бываетъ Літія съ стихирою Храма. Слава и Нынѣ изъ Тріоди „Зрящи тя тварь“. — б) На Утрени На „Богъ Гдь“ тропарь якъ на Вечерни. Сѣдалны Октоиха. (Идѣже есть храмъ ч. Креста, бываетъ полѵелей, Величаніе и Сѣдаленъ Креста: „Въ раи оубо“). Ангелскій Соборъ, Прокименъ воскр. Ев. воскр. 11-и отъ Іоанна зач. 67. Воскресеніе Христово и Псаломъ 50. Слава: „Покаянія отверзи ми“. И нынѣ: „На спасенія стези“ таже стихъ:

„Помилуй мѧ Боже“ и стихира: „Множества содѣѧнныхъ“. Канонъ Окт. Катавасіѧ Тріоди: „Божественнѣйшій прообрази“. На 9-ой пѣсни: Честнѣйшую (Идѣже Храмъ ч. Креста: „Величай“). На Хвалитехъ стихиры Окт. 4. и Тріоди: св. Креста 4. Сл.: Тріоди, И нынѣ: „Преблагословенна“. Предъ Славословіемъ великимъ Іерей обликается въ всѣ одежды Іерейскіѧ. По Славословіи же, когда ликъ поетъ Трисвѧтое, Іерей идетъ изъ амвона къ св. Трапезѣ, и тѵй покадивъ св. Крестъ, несетъ его около св. Престола предидущимъ свѣщеносцамъ на амвонъ, тутъ же предъ царскими дверьми возглашаетъ: „Премудрость прости“, на что ликъ поетъ: „Спаси Гди“. Подъ симъ пѣніемъ Іерей полагаетъ св. Крестъ на предуготовленный столъ и поетсѧ: „Кресту Твоему“ 3-ды съ поклонами. По скончаніи сего пѣніѧ Іерей поцѣловавше св. Крестъ, идетъ къ св. Престолу, на что народъ цѣлуетъ св. Крестъ. Подъ симъ часомъ ликъ поетъ: „Прійдите вѣрніи“. По скончаніи сего Іерей при св. Трапезѣ глагол етъ ект. и бываетъ отп. недѣльный. — г) На Литургіи св. Василіѧ В. по входѣ: троп. воскр. и Креста. Слава и Нынѣ: кондакъ Креста. Вмѣсто Трисвѧтаго: „Кресту твоему“ на срединѣ церкви Прокименъ: „Спаси Гди“, Ап. зач. 311. Єв. отъ Марка 37. д) Въ тужє Недѣлю на Вечерни стихиры на 10. и то: покаѧнныѧ изъ Октоиха 4, Тріоди 3. и св. Кирилла зач. 3. и Слава и Нынѣ: изъ Минеи. Входъ въ багрѧномъ фелонѣ. Прокименъ: „Далъ єси“, И абіє запираетъ царскіѧ двери и по „Сподоби Гди“ велегласитъ єктенію: „Исполнимъ“. На Стиховнахъ стих. всѣ изъ Тріоди. Прочаѧ ѩкъ въ Недѣлю Сырную.

Примѣчаніє: 1) „Кресту твоему“ поетсѧ съ поклонами въ Понедѣлокъ, Середу и Пѧтокъ на 1-омъ Часѣ вмѣсто „Стопы моѧ“, и то такъ, что Іерей облеченъ въ фелонѣ отвираетъ царскіѧ двери и пришедъ къ тетраподу, на немже єсть ск. Крестъ, 3-ды поетъ сіє пѣніє. По крестопоклоненіи отходитъ и запираетъ царскіѧ двери. 2) 20-го (2) Середа IV-аѧ В. Поста єсть Средопостіє. Отъ сего днѧ на Литургіи Преждеосвѧщенныхъ Даровъ Іерей велегласитъ на своемъ мѣстѣ и єктенію О просвѣщаємыхъ: „Єлицы къ Просвѣщенію изыдите“. 3) Въ Пѧтокъ сеѧ Седмицы по отпустѣ IX-го Часа предъ Вечернею отлагаетсѧ св. Крестъ, и то такъ, что Іерей разтворѧетъ царскіѧ двери, идетъ къ тетраподу, тутъ покадитъ св. Крестъ и посему несетъ его на св. Престолъ пѣвцу поющу: „Вознесыйсѧ на Крестъ“.

6) 23-го (5). **Суббота IV-ая св. Поста, яже есть Усопшихъ.** а) **Вечерня** оу кад. храмѣ въ Пѧтокъ 10-ого часа отправлѧетсѧ съ Литургією Преждеосвѧщенныхъ Даровъ. — в) На **вел. Повечеріи** безъ поклоновъ всѧ отправа непремѣнно такъ поетсѧ, ѩкъ въ 3-ю Субботу св. В. Поста. — в) **Утреня** такожде подобна єсть Оутрени въ 3-ую Субботу В. Поста предписанной. Канонъ Храма и Окт. до 6-ой пѣсни, Отъ 6-ой пѣсни начинаемъ Четырепѣснець изъ Тріоди и оставлѧемъ Канонъ Храма и Октоиха, таже послѣ Канонъ свѧтыхъ и Четырепѣснецъ. Катавасіѧ Тріоди: „Волею грѣховною“. — г) На **Литургіи** о Оусопшихъ все такъ, ѩкъ въ III-ую Субботу Поста.

7) 24-го (Апр. 6). **Недѣля IV-ая Вел. Поста и Предпразденство Благовѣщенія.** Гл. 4. (Службу св. Іоанна Лѣствичника не поемъ). Въ Субботу на **вел. Вечерни** стихиры на 10, и то Октоиха 6 и Предпразденства 4. Слава: Предпразденства, И нынѣ догматъ гл. Входъ. Прокименъ великій. Рцемъ вси. Сподоби. Исполнимъ. На

Стиховнѣхъ стихиры Октоиха 4, Слава и Нынѣ: Предпразденства. По Нынѣ отпущ.: троп. воскр., Слава и Нынѣ: Предпразденства. И отпустъ недѣльный. — б) На Утрени на „Богъ Гдь“ троп. воскр. 2-ды Слава и Нынѣ: Предпразденства. По каѳ. (2., 3. и 17-ая) и сѣдальныхъ Октоиха: Ангелскій Соборъ и проч. Прокименъ воскр. Ев. воскр. 1-ое отъ Матѳея заг. 116. „Воскресеніе Христово“. Пс. 50. Слава: „Покаянія“, И нынѣ: „На спасенія стези“. На стихъ: „Помилуй мя Боже“ стихира: „Множества содѣянныхъ“. Канонъ воскр., Катавасія: „Отверзу оуста моя“. Прочая обычайно. По канонѣ Ект. малая и „Святъ Гдь Богъ нашъ“. На Хвалитехъ стихиры Октоиха 8, Слава: Тріоди „Пріидите дѣлаимъ“, И нынѣ: Превлагословенна. Славословіе великое. По Трисвятомъ троп. воскр.: „Воскресъ изъ гроба“. Ектеніи 2 и отпустъ недѣльный. — д) На Литургіи св. Василія Вел. по входѣ: Тропарь воскресенъ и Предпразденства, Слава: Кондакъ Тріоди, И нынѣ: Кондакъ Предпразденства. Прокименъ гл. Ап. зач. 314. Еванг. отъ Марка зач. 40. Вмѣсто Достойно: „О тебѣ радуется“. — г) Въ тужеже Недѣлю на вел. Вечерни: Начало обычное. По ектеніи мирной на Гди воззвахъ стихиры Тріоди 3 дне, и Праздника 7, Слава: и Нынѣ: „Посланъ бысть“. Входъ съ кадиломъ. Прокименъ дне и Чтеніе празд. „Рцемъ всѣ“ ектенія: посему „Сподоби“. „Исполнимъ“. На стиховнѣхъ стихиры со Слава и Нынѣ празника: „Днесь радость“. По Нынѣ отпущаеши: тропарь праздника точію и отпустъ праздничный.

8) 25-го (7). Понедѣлокъ. **Благовѣщеніе Пр. Дѣвы.** а) Оутромъ **великее Повечеріе съ Литіею.** Іерей въ фелонѣ и епитрахилѣ отвираетъ царскія двери кадить св. Престолъ, иконы и св. храмъ, посему предъ царскими дверьми на возгласъ пѣвца „Повелите“ глаголетъ „Гди благослови“, „Слава святѣй“, и пр. и запираетъ царскія двери. Пѣвецъ же по Аминь глаголетъ: Пріидите покл. 3-ды. По обичныхъ псалмахъ „Съ нами Богъ“ и прочая по обычаю. По І-омъ Трисвятомъ и „Отче нашъ“ поемъ тропарь праздника: „Днесь спасенія нашего“. И такъ Гди пом. 40 разъ и прочая обычайно. — По ІІ-омъ Трисвятомъ и Отче нашъ: кондакъ праздника: „Взбранной Воеводѣ“ и абіе Гди пом. 40 разъ, прочая же обычайно. Въ ІІІ-ой Части же Повечерія Пріидите покл. 3-ды, псалмы 69 и 141. „Слава въ вышнихъ Богу“ читается. Посему пѣвецъ начнетъ пѣти стихиры на Литіи праздника, Слава: и Нынѣ: „Благовѣтствуетъ Гавріилъ“. По отпѣтіи стихиръ: „Спаси Боже“. По сему стихиры на Стиховнѣ 3 праздника съ Слава и Нынѣ. По Нынѣ отпущаеши: Тропарь праздника 3-ды (когда Іерей кадитъ предложеніе.) По сему бываетъ благословеніе хлѣбовъ. „Буди имя Гдне“ 3-ды (когда Іерей кадитъ); и такъ читается псаломъ 33 до „Не лишатся всякаго блага“. Іерей же идетъ къ царским вратамъ, а пѣвецъ по скончаніи псалма глаголетъ: „Именемъ Гднимъ благослови Отче“, Іерей же: „Слава святѣй“ и начинается оутреня. — б) На Утрэни на „Богъ Гдь“ тропарь праздника 3-ды. Сѣдалны Тріоди дне оба, сѣдаленъ праздника: „Великій Воевода“. По 3-ой кадизмѣ такожде сѣдаленъ праздника: „Днесь вся тварь радуется“. Таже Полиелей и „Архан-

гелскій гласъ“ и абіе Сѣдаленъ 3-ій празд.: „Гавріилъ съ небесе“. Слава и Нынѣ: „Посланъ бысть“. Степенна: „Отъ юности моея“. Прок. праздника Єв. отъ Луки зач. 4. Пс. 50; на „Слава“ и на „И нынѣ“: Молитвами Пр. Богородицы; на стихъ „Помилуй мя Боже“ стихира гл. 2. „Благовѣтствуетъ Гавріилъ“. Єкт. „Спаси Боже“. Канонъ Праздника и Трипѣснецъ Тріоди. Катавасія: по І-ой пѣсни праздника, по 3-ой пѣсни Тріоди: по 4-ой, 6-ой и 7-ой пѣсни праздника, по 8-ой и 9-ой пѣсни Тріоди. На 9-ой пѣсни припѣвъ: „Благовѣтствуй земле“. („Святъ Гдь Богъ нашъ“ нѣтъ). На Хвалитехъ стихиры праздника 4, Слава и Нынѣ праздника: „Єже отъ вѣка таинство“. Предъ Славословіемъ Іерей возглашаетъ: „Тебѣ слава подобаетъ“ Славословіе малое. Посему Іерей глаголетъ въ епитрахилѣ ектенію: „Исполнимъ“. Стихиры на Стиховнѣхъ Тріоди дне 3. Слава и Нынѣ гласъ 8-ый: „Да веселятся небеса“. Благо есть 1-разъ, Трисвятое. Отче нашъ. Тропарь праздника точію. Єкт.: „Помилуй насъ Боже“ и 3 поклоны. По поклонахъ Часъ І-ый отъ „Пріидите поклонимся“ 3. и прочая. Слава: тропарь праздника. И нынѣ: „Что тя наречемъ“. „Стопы моя“ и пр. По Трисвятомъ и Отче нашъ: кондакъ праздника: „Взбранной Воеводѣ“ и пр. Гди пом. 40. Іерей глаголетъ „Иже на всякое время“. Посему Гди пом. 3. Слава и Нынѣ. Честнѣйшую „Именемъ Господнимъ“. И Іерей глаголетъ: Боже ущедри ны, 3 поклоны и молитва „Христе свѣте истинный“. (Трисвятаго не глаголемъ.) По молитвѣ „Взбранной Воеводѣ“ и отпустъ найменьшій. — в) **Вечерня съ Литургіею св. Іоанна Злат.** Облекшійся Іерей начинаетъ Литургію обычайно: „Благословенно царство“ и абіе Пріидите покл. 3-ды. Псаломъ предназначительный. Єкт. мирная. Кадизмы нѣтъ. На Гди воззвахъ стихиры на 11, а то: Тріоди 5 дне, праздника 3 и Архангела Гавріила 3 (съ послѣднымъ стихомъ: „Творяй ангелы своя“); Слава и Нынѣ: праздника „Посланъ бысть“. Іерей подъ часъ стихиръ совершаетъ проскомидію. Входъ съ Євангеліемъ и кадиломъ. Свѣте тихій. Прокименъ Тріоди 1-ый, Чтеніе дне и Чтеніе Благовѣщенія, по семъ Прокименъ Тріоди и Чтеніе дне. Подъ Чтеніемъ Іерей приходитъ къ св. Престолу, чтетъ молитву тайно предъ Трисвятымъ, и по ект. малой возглашаетъ: „Яко святъ еси Боже нашъ“. Прокименъ празднъ. Ап. зач. 306. Єв. отъ Луки зач. 3. Вмѣсто Достойно: „Благовѣтствуй земле“. По Литургіи мированіе.

9) 26-го (8) Вторникъ. **Отданіе Благовѣщенія и Св. Архангела Гавріила.** а) Въ Понедѣлокъ вечеръ на **маломъ Повечеріи** безъ канона и поклоновъ начало обычное и ликъ читаетъ Пс. 50. 69. 142. и „Слава въ вышнихъ Богу“, Вѣрую. По Вѣрую абіе Трисвятое. Отче нашъ, конд. праздника. Госп. пом. 40. „Иже на всякое время“, Боже ущедры ны. И стояще глаголемъ: „Нескверная“, „И даждь намъ“, „Упованіе“. Послѣ троп. „Помилуй насъ Гди“. Єктенія и отпустъ найменшій отъ: „Слава Тебѣ“. Поминанія (но усопшихъ не поминаетъ) и Благословеніе. — б) На Утрени по „Богъ Господь“ троп. праздника, Слава: Архангелу, и нынѣ: праздника. — Сѣдальны оба Тріоди дне и сѣдальны праздника. Пс. 50. и Іерей предъ царскими дверьма глаголеть: „Спаси Боже“ и возгласъ. Канонъ и Катавасія

праздника, а идѣже Трипѣснецъ есть: Катавасія изъ Тріоди. На 9-ой пѣсни: „Благовѣствуй земле". На Хвалитехъ все изъ Минеи. Іерей возглашаетъ: „Тебѣ слава подобаетъ" и проч. Славословіе малое. Ект. Стихиры наСтиховнѣ Тріоди 3. Слава и Нынѣ празд. Благо есть и проч. Троп. Гавріила, Слава и Нынѣ: праздн. Ект. „Помилуй насъ Боже" и 3 поклоны. И абіе начинается Часъ І-ый. Слава троп. праздн. по Трисвятомъ Кондакъ праздника, прочая же якоже, на самый праздникъ.

в) IX. Часъ и Обѣдница, — все такъ, якъ другій разъ, токмо на Слава троп. праздника, по Трисвятомъ же Кондакъ праздника. Гди пом. 40. „Иже на всякое время" и проч. по „Боже ущедри ны" 3 поклоны и начинается Обѣдница съ пѣніемъ: „Въ царствіи твоемъ" и проч. По „Отче нашъ" и возгласѣ: кондакъ праздника; Слава: Архангелу, И нынѣ: „Заступнице". Господи помилуй 40. Слава и Нынѣ. Честнѣйшую. Именемъ Господнимъ. Іерей возглашаетъ: „Молитвами св. Отецъ" и творитъ 3 поклоны. По поклонахъ Трисвятое. Отче нашъ. Гди пом. 12. и молитва IX. часа „Владыко Іисусе Христе" и отпустъ найменьшій. (Оставшія части Обѣдницы у нашемъ каѳ. храмѣ прелагаются на конецъ Вечерни.) И отправляется Вечерня повседневная постная, якоже Тріодь указуетъ.

10) 27-го (9) Середа. Утреня съ Канономъ Св. Андрея Критскаго. Сія Утреня есть Четвертка V-ой Седмицы В. Поста но отправляется въ Середу вечеръ. Она не имѣетъ ни Полиелея ни Славословія великаго. — По началѣ обычномъ и по ект. мирной вмѣсто „Богъ Гдь" Аллилуія 3-ды, на гласъ 4-ый тропаря, а абіе тройчны 4-го гл. Пс. 50. и по семъ Іерей предъ царскими дверьми глаголетъ ект. „Спаси Боже" и возгласъ: „Милостію и щедротами". (Въ срединѣ сей ектеніи Гди пом. 3. оставляется.) По семъ начинается Канонъ св. Андрея Критскаго н то такъ, что пѣвецъ начнетъ спѣвати ірмосъ: „Помощникъ и покровитель", по скончаніи же сего ликъ поетъ припѣвъ: „Помилуй мя Боже, помилуй мя", и Іерей изшедъ въ фелонѣ сѣверными дверьми на амвонъ, зачнетъ читати тропари: „Отъ куду начну плакати", творяще на кійждо поклонъ народу и отправляется Канонъ по предпису Тріоди. По скончаніи канона пѣвець читаетъ Свѣтил. Тройченъ гл. 4-го и Іерей возглашаетъ: „Тебѣ Слава подобаетъ". Славословіе малое т. е. читается, подъ которымъ Іерей выходитъ предъ царскія врата и поетъ ект.: „Исполнимъ". Стихиры на стиховнахъ изъ Тріоди. Благо есть. Трисвятое. Отче нашъ. Тропарь: „Въ церкви стояще". Гди пом. 40. Гди благослови. Іерей выходитъ предъ царскія двери и глаголетъ: „Сый благословенъ и препрославленъ" и чтетъ молитву „Небесный Царю". По семъ Гди пом. 3. Слава и Нынѣ. Іерей возглашаетъ: „Молитвами св. Отецъ" и чинитъ 3 поклоны. Послѣ поклоновъ начинается 1-ый Часъ отъ Пріидите покл. 3-ды. Вмѣсто тропаря глаголется: „Заутра услыши" Слава и Нынѣ: „Что тя наречемъ", Стопы моя. По Трисвятомъ и Отче нашѣ кондакъ: „Душе моя". Гди пом. 40. И Іерей изшедши изъ олтаря глаголетъ: „Иже на всякое время". Посему Гди пом. 3. Слава и Нынѣ. Честнѣйшую. Именемъ Гднимъ, и Іерей возглашаетъ: „Боже ущедри ны"

и чинитъ 3 поклоны. По семъ Трисвятое. Отче нашъ. Гди пом. 12. и Іерей глаголетъ молитву: „Христе Свѣте истинный". По скончаніи которой пѣвецъ поетъ кондакъ „Взбранной Воеводѣ" и отпустъ наименшій.

11) 30-го (12) **Суббота V-ой Седмицы В. Поста. Утреня съ Акаѳистомъ къ Пр. Дѣвы.** — а) По мирной ектеніи „Богъ Гдь", и тропарь: „Повелѣнное тайно". Слава и Нынѣ: тойже. По семъ кондакъ: „Взбранной Воеводѣ". И Іерей облеченъ въ фелонѣ разтворяетъ царскія двери и при св. Трапезѣ поетъ изъ Акадиста 3 кондаки, окончивая ихъ на „Радуйся невѣсто неневѣстная" перемѣняюще. Пѣвецъ же на кондакъ „Аллилуіа", а на Ікосъ „Радуйся невѣсто неневѣстная" повторительно поетъ. — (Надо замѣтити что подъ симъ пѣніемъ не сидимъ, по стоимъ). По скончаніи 3-го ікоса пѣвецъ поетъ кондакъ: „Взбранной Воеводѣ", Іерей же стоя при св. Трапезѣ глаголетъ другихъ 3 кондаковъ и ікосовъ. По окончаніи сего Псаломъ 50. Посемъ кондакъ храма и Катавасія: „Отверзу оуста моя". По 3-ой пѣсни ектенія малая и кондакъ, и Іерей паки поэтъ иныхъ 3 кондаковъ и 3 икосовъ. На 6-ой пѣсни перестаетъ канонъ храма, и поется канонъ Богородиченъ и Четыреписнецъ изъ Тріоди. Катавасія изъ Тріоди: „Отъ кита". По 6-ой пѣсни ектенія малая и кондакъ: „Взбранной Воеводѣ", и абіе Іерей читаетъ оставшихъ 3 кондаковъ и ікосовъ изъ Акадиста, на конецъ же ликъ воспоетъ: „Взбранной Воеводѣ". На 9-ой пѣсни: Честнѣйшую. Стихиры на Хвалитехъ изъ Тріоди 4. Славословіе великое. По Трисвятомъ тропарь „Повелѣнное тайно", 1. Ект. и Отп. вел.— в) На Литургіи св. Іоанна Златоустаго троп. „Повелѣнное тайно", Слава и Нынѣ: „Избранной Воеводѣ". Прокименъ: „Величитъ душе моя". Ап. зач. 320. Еванг. отъ Луки зач. 54.

13) 31-го 13) **Недѣля 5-ая Вел. поста.** Гл. 5. а) Въ Субботу на вел. Вечерни на Гди воззвахъ стихиры Октоиха 7. и св. Іпатія 3. Слава и Нынѣ догматъ гл. 5-го Входъ. Прокименъ дне. На Стиховнѣ стихиры Окт. 4. Слава и Нынѣ: тамже. По Нынѣ отпущаеши: тропарь воскресенъ, Слава: троп. Святаго, И нынѣ: „Иже насъ ради". Отпустъ недѣльный. — в) На Утрени на „Богъ Гдь" тропарь воскр. 2-ды, Слава: Святаго, И нынѣ: „Иже насъ ради". Сѣдалны Октоиха, „Ангелскій Соборъ". Прокименъ воскр. Ев. воскр. 2-ое отъ Марка зач. 70. Воскресеніе Христово. Пс. 50. Слава: „Покаянія", И нынѣ: „На спасенія стези". На стихъ: „Помилуй мя Боже" стихира: „Множества содѣянныхъ" Ект. „Спаси Боже". Канонъ воскресенъ, и Тріоди 1 ый (2-ый канонъ изъ Тріоди Преподобныя оставляется.) Катавасія: „Отверзу оуста моя". По канонѣ „Святъ Гдь" 3. На Хвалитехъ стихиры Октоиха 8, Слава: Тріоди, И нынѣ: „Преблагословенна". Славословіе великое. По Трисвятомъ тропарь: „Днесь спасеніе". Ект. и отпусть недѣльный. — в) На Литургіи св. Василія Вел. по входѣ: троп. воскр., Сл.: конд. Тріоди, И нынѣ: конд. Храма. Прок. гл. Ап. зач. 321. отъ полу, Ев. отъ Марка зач. 47. Вмѣсто Достойно: „О тебѣ радуется". — г) Въ тую же Недѣлю на Вечерни на Гди воззвахъ стих. на 10, и то: Октоиха покаянныя 4 (изъ Стиховныхъ вечерныхъ 2 и оутренныхъ 2), Тріоди 3, и Преподобныя

Матере 3. Слава: Преподобныѧ, И нынѣ: Богород. изъ Октоиха гл. 2. „Множество Ѧнгелъ“. Входъ съ кадиломъ. Прокименъ: „Далъ еси“. Посемꙋ Іерей запираетъ царскіѧ двери и въ епитрахилѣ исходитъ на амвонъ, и по „Сподоби Гди“ велегласитъ Ект. „Исполнимъ“. На Стиховнѣ стихиры 3 Тріоди, Слава и Нынѣ: тамже. Прочаѧ, ꙗкоже сказанно есть въ недѣлю Сыропꙋстнꙋю.

IV. Ѧпрѣль.

1) 6-го (19) Суббота Праведнаго Лазаря. (Отъ сего днѧ начинаетсѧ Тріодь Цвѣтный, Октоихъ же и Минеѧ оставлѧетсѧ до Нед. Ѳоминой). — На Утрени на „Богъ Господь“: тропарь Ла-

Мѣсѧцословъ рꙋсскій	Мѣсѧцословъ римскій	Имена дней седмичныхъ	Имена праздничныхъ и поминательныхъ дней
1	(14)	Пон.	Маріѧ Египт.
2	(15)	Втор.	Титъ чꙋдотв.
3	(16)	Сер.	Никита
4	(17)	Четв.	Іосифъ
5	(18)	Пѧт.	Ѳеодꙋлъ
6	(19)	Сꙋбб.	☉ Сꙋбб. Прав. Лазарѧ
Нед. 6-ая Св. В. Поста т. е. Цвѣтоносія. На Оутр. Еванг. отъ Маѳ. зач. 83. На Литꙋрг. Ап. зач. 247. Еванг. отъ Іоан. зач. 41.			
7	(20)	Нед.	Георгій
8	(21)	Пон.	Пон. Св. В. Седмицы
9	(22)	Втор.	Втор. Св. В. Седм.
10	(23)	Сер.	Сер. Св. В. Седмицы
11	(24)	Четв.	Св. Вел. Четвергъ
12	(25)	Пѧт.	Св. В. Пятокъ
13	(26)	Сꙋбб.	Св. В. Сꙋббота
Св. и Вел. Недѣля Пасхи. На Литꙋрг. Ап. зач. 1. Еванг. отъ Іоан. зач. 1. На Вел. Вечерни Еванг. отъ Іоан. зач. 65.			
14	(27)	Нед.	⊕ Св. Воскрес. Хр.
15	(28)	Пон.	Свѣтлый Понед.
16	(29)	Втор.	Свѣтлый Вторникъ
17	(30)	Сер.	Симеонъ
18	(1)	Четв.	Іоаннъ
19	(2)	Пѧт.	Іоаннъ ветхоп.
20	(3)	Сꙋбб.	Ѳеодоръ
Нед. Антипасхи яже есть о Ѳомѣ. Оутр. Еванг. воскр. 1-ое отъ Маѳ. зач. 116. На Литꙋрг. Ап. зач. 14. Еванг. отъ Іоан. зач. 65.			
21	(4)	Нед.	Іанꙋарій
22	(5)	Пон.	Ѳеодоръ Сѵкеотъ
23	(6)	Втор.	⊕ Св. Георгій Влмч.
24	(7)	Сер.	Савва
25	(8)	Четв.	† Св. Ап. Ев. Маркъ
26	(9)	Пѧт.	Василій
27	(10)	Сꙋбб.	Симеонъ
Нед. 3-ая по Пасцѣ: Св. Женъ Мѵроносицъ. Гл. 2. Оутр. Еванг. воскр. 3-ое отъ Марка зач. 71. На Литꙋрг. Ап. зач. 16. Еванг. отъ Марка зач. 69.			
28	(11)	Нед.	Іасонъ
29	(12)	Пон.	Св. 9. Мꙋченикъ
30	(13)	Втор.	† Св. Ап. Іаковъ.

зарѧ 3-ды. Сѣдаленъ 1-ый Лазарѧ. „Ѧнгелскій Соборъ“ и сѣдаленъ 2-ый Лазарѧ. Іерей въ епитрахилѣ выходить предъ царскіѧ двери и чтетъ: „Воскресеніе Христово“. Пс. 50-ый и абіе Канонъ Праведнаго Лазарѧ. Катавасіѧ: „Водꙋ прошедъ“. На 9-ой пѣсни „Честнѣйшꙋю“ не поемъ, но берется 9-ой ірмосъ и катавасіѧ: „Во-

истинѹ Богородицѹ". По канонѣ „Свѧтъ Господь" и такъ Свѣтиленъ. На Хвалитехъ все изъ Тріоди. Славословіе великое. По Трисвѧтомъ тропарь точію: „Общее воскресеніе". Єкт. и отпѹстъ великій: „Пришедый въ Виѳанію". — б) На Литургіи по входѣ: тропарь Лазарѧ, Слава и Нынѣ: кондакъ Лазарѧ. Вмѣсто Трисвѧтаго: „Єлицы во Хрта" Прокименъ: „Господъ просвѣщеніе". Апост. зач. 333. отъ полѹ. Єванг. отъ Іоанна. зач. 39. Причастенъ: „Изъ оустъ младенецъ". Отпѹстъ праздничный.

2) 7-го (20) **Недѣля Цвѣтоносія (Вайй).** — а) Въ Сѹбботѹ вечеромъ на **малой Вечерни** вмѣсто ектеніи мирной: Господи помилѹй 12. На „Гди воззвахъ" и на Стиховнѣ стихиры Тріоди. Отпѹстъ наименьшій праздника. — в) На **вел. Вечерни съ Литіею.** На Гди воззвахъ стихиры 10 праздника съ Слава и Нынѣ. Входъ. Чтеніе. На Литіи стихиры съ Слава и Нынѣ: праздника. По стихирахъ Іерей „Спаси Боже". На Стиховнѣ стихиры праздника съ Слава и Нынѣ. По Нынѣ отпѹщаеши тропарь: „Общее воскресеніе" 1-ды и „Спогребшесѧ" 1-ды. Молитва на благословеніе хлѣбовъ. „Бѹди имѧ Господне". Пс. 33-и абіе пѣвецъ возглашаетъ: „Именемъ Господнимъ" и начинаетсѧ Оутренѧ отъ „Слава Свѧтѣй". — в) На **Утрени** на „Богъ Господь" тропарь: „Общее воскресеніе" 2-ды, Слава и Нынѣ: „Спогребшесѧ". Сѣдалны праздника. Полѵелей и Величаніе. Сѣдаленъ 3-ій праздника, и Степенна: „Отъ юности моеѧ". Прокименъ праздника. Єванг. отъ Маѳ. зач. 83. (Воскресеніе Христово не глаголемъ). По Євангеліи абіе Пс. 50. и Іерей исходитъ къ вѣтвамъ и кадитъ ихъ крестообразно, и велегласно глаголетъ молитвѹ: „Гди Боже нашъ" (зри „Литѹргиконъ") и по скончаніи Іерей кропитъ вѣтвы свѧщенною водою глаголѧ: „Благословлѧютсѧ вѣтвы". По семѹ пѣвецъ поетъ на 2-ый болгарскій гласъ Слава и Нынѣ: „Днесъ Христосъ". На стихъ „Помилѹй мѧ Боже" стихирѹ „Днесь благодать". Подъ симъ пѣніемъ Іерей даетъ лобзати Євангеліе и раздаетъ вѣтвы. Єкт. „Спаси Боже". Канонъ и катавасіѧ праздника. На 9-ой пѣсни: „Величай". По канонѣ „Свѧтъ Господь". (Свѣтилна нѣтъ.) На Хвалитехъ стихиры съ Слава и Нынѣ праздника. Славословіе великое. По Трисвѧт. точію „Общее воскресеніе", Єкт. и отпѹстъ великій праздника. — д) **На Литургіи св. Іоанна Зл.** антифоны и входное праздника; по входѣ тропарь „Общее воскресеніе", Слава: „Спогребшесѧ", И нынѣ кондакъ: „На престолѣ". Трисвѧтое. Прокименъ праздника. Апост. зач. 247. Євангеліе отъ Іоанна зач. 41. Вмѣсто Достойно: „Величай". По Литѹргіи мированіе.

3) 8-го (21) **Понедѣлокъ Великой Седмици.** — а) Въ Недѣлю на **Вечерни** на Господи воззвахъ стихиры всѣ изъ Тріоди. Входъ въ багряномъ фелонѣ. Прокѣменъ: „Се нынѣ". Подъ симъ Іерей запираетъ царскіѧ двери и исходитъ на амвонъ и по „Сподоби" велегласитъ ект. „Исполнимъ". На Стиховнѣ все Тріоди. По „Нынѣ отпѹщаеши" всѧ, ıакоже въ Недѣлю Сыропѹстнѹю оуказасѧ. — б) На **Утрени** вмѣсто Богъ Господь Аллилѹіа 3-ды на гласъ 8-ый. Тропарь: „Се женихъ" 3-ды велегласно. По скончаніи тропарѧ Іерей возьметъ на себѧ фелонъ, разтворѧетъ царскіѧ двери и глаголетъ: „О еже сподобитисѧ намъ". „Миръ всѣмъ". „Премѹдрость прости".

Єв. отъ Маѳеа зач. 84. (безъ преступки.) По Євангеліи пѣвецъ чтетъ Пс. 50. а по псалмѣ Іерей стоѧ при св. Престолѣ велегласитъ ектенію „Спаси Боже" и возгласъ. По ектеніи Іерей запираетъ царскіѧ двери, пѣвецъ же поетъ Трипѣснецъ изъ Тріоди. На 9-ой пѣсни не поетсѧ „Честнѣйшую", но ірмосъ. (Отъ Субботы Лазаревой до Недѣли Ѳоминой не поемъ „Честнѣйшую" но вмѣсто того Ірмосъ 9-ой пѣсни). По канонѣ вмѣсто Достойно поетсѧ повторительно Ірмосъ 9-ой пѣсни и бываетъ 1 поклонъ. Посему Свѣтиленъ: „Чертогъ твой" 3-ды. На Хвалитехъ стихиры Тріоди. Предъ Славословіемъ Іерей возглашаетъ: „Тебѣ слава подобаетъ" Славословіе малое. По сему Іерей въ епитрахилѣ выходитъ предъ царскіѧ двери и велегласитъ ектенію: „Исполнимъ". На стиховнѣ стихиры Тріоди. „Благо есть", Трисвѧтое, Отче нашъ. Тропарь: „Въ церкви стоѧще". Господи помилуй 40 разъ, и Іерей передъ царскими дверми возглашаетъ: „Сый благословенъ" и глаголетъ молитву: „Небесный Царю". По сему Господи помилуй 3. Слава и Нынѣ: Честнѣйшую и „Именемъ Господнимъ". На что Іерей: „Молитвами св Отецъ" и творитъ 3 поклоны. И абіе начинаетсѧ Часъ І-ый отъ Пріидите поклонимсѧ. Тропарь: „Заутра услыши", Слава и Нынѣ: „Что тѧ наречемъ". Прочаѧ обычайно. По Трисвѧтомъ и Отче нашъ кондакъ Тріоди: „Іаковъ рыдаше". Господи помилуй 40. и прочаѧ обычайно съ поклоны. Отпустъ: „Пришедый на страсть волную". — в) Литургія Преждеосвященныхъ Даровъ съ IX. Часомъ и съ Вечернею. По Трисвѧтомъ кондакъ: „Іаковъ рыдаше", Гди помилуй 40. и всѧ обычайно съ поклоны. На Обѣдницѣ по Отче нашъ кондакъ Тріоди: „Іаковъ рыдаше" единожды. Гди помилуй 40. и проч. обычайно. — г) На Вечерни на Гди воззвахъ стихиры 10 изъ Тріоди. Входъ съ Євангеліемъ и кадиломъ. Свѣте тихій. Чтеніе. Пѣніе: „Да исправитсѧ" съ колѣнопреклоненіемъ и покл. по обычаю. По сему Іерей возглашаетъ: „Премудрость прости услышимъ св. Євангеліѧ" и чтетъ Єванг. отъ Маѳ. зач. 98. По Єванг. „Рцемъ вси" и проч. обычайно. Отпустъ „Пришедый на страсть волную".

4) 9-го (22.) Вторникъ великой Седмицы. — а) На великомъ Повечеріи въ Понедѣлокъ вечеръ: Въ І-ой части Почечеріѧ начало обычное съ псалмами и съ „Съ нами Богъ". По Трисвѧтомъ и Отче нашъ тропари: „Просвѣти очи мои" и проч. Господи помилуй 40. прочаѧ обычайно. Въ ІІ-ой части по Трисвѧтомъ и Отче нашъ тропари: „Помилуй насъ Господи". Въ ІІІ-ой части Трипѣснецъ Тріоди. Вмѣсто Достойно поетсѧ повторительно ірмосъ 9-ой пѣсни, когда бываетъ одинъ поклонъ. Посему Трисвѧтое и Отче нашъ и абіе кондакъ дне: „Часъ душе". Посему поетсѧ „Господи силъ" съ стихами на Хвалитехъ. Слава: „Господи аще". И нынѣ: „Многаѧ множества", Господи помилуй 40. И Іерей выходитъ предъ царскіѧ двери и глаголетъ молитву: „Иже на всѧкое времѧ". Посему пѣвецъ глаголетъ Господи помилуй 3. Слава и Нынѣ. Честнѣйшую. Именемъ Господнимъ, и Іерей возглашаетъ: „Боже ущедри ны" и дѣлаетъ 3 поклоны. По поклонахъ Трисвѧтое. Отче нашъ. Господи помилуй 12. и Іерей колѣна преклонше глаголетъ молитву: „Нескверная" и проч. порѧдочно. — б) На Утрени всѧ такъ быва-

ютъ, іакоже въ Понедѣлокъ. Єв. отъ Маѳеа зач. 90. По ектеніи: „Спаси Боже“ и по возгласѣ абіе ектеніа малаа и кондакъ дне: „Часъ душе“ читаетса. Посемъ двоеписнецъ съ 8-ою и 9-ою пѣснію. Прочаа всѧ и 1-ый Часъ іакоже сказано есть въ Понедѣлокъ Великій. — в) На Литургіи Преждеосвященныхъ Даровъ съ IX. Часомъ и Вечернею. Євангеліе отъ Маѳеа зач. 102. Отпустъ: „Пришедый на страсть волную“.

5) 10-го (23.) Середа великой Седмицы. — а) Въ Вторникъ на великомъ Повечеріи всѧ, іакоже въ Великій Понедѣльникъ, только по І-омъ Трисвѧтомъ берутсѧ тропари: „Невидимыхъ врагъ“: по Трипѣснецу же вмѣсто „Достойно“ ірмосъ 9-ой пѣсни повторительно: „Преестественно плотію“; а на послѣдъ по Трисвѧтомъ и Отче нашъ кондакъ дне: „Паче блудницы“ и такъ „Господи сил.“— б) На Утрени всѧ іакоже въ Понедѣлокъ Великій. Єв. отъ Іоанна зач. 41. Трипѣснецъ и проч. и Часъ 1-ый іакъ въ Понедѣлокъ — в) Литургія Преждеосвященныхъ Даровъ съ IX. Часомъ и Вечернею. Всѧ іакоже въ Понед. Великій. Єванг. отъ Маѳ. зач. 108. Отп.: „Пришедый на страсть волную“. (И абіе перестаютъ поклоны въ Постѣ бываемыа и Псалтырь отлагаетсѧ до Нед. Ѳоминой.)

6) 11-го (24.) Св. Великій Четверь. — а) Въ Середу вечеръ на малом Повечеріи начало обычное. По „Прійдите поклонимсѧ“, Іерей входитъ въ Олтарь, а ликъ читаетъ Псалмы, по псалмахъ же читаетсѧ „Слава во вышнихъ Богу“ и Вѣрую. Посемъ поетсѧ Трипѣснець. По Канонѣ повторительно поетсѧ ірмосъ 9-ой пѣсни. Трисвѧтое. Отче нашъ и кондакъ: „Хлѣбъ пріемъ“. Господи помилуй 40. Іерей же передъ царскими двермии глаголетъ: „Иже на всѧкое времѧ“. Господи помилуй 3. Слава и Нынѣ. Честнѣйшую. Именемъ Гднимъ. И Іерей возглашаетъ: „Боже ущедри ны“. Посему Іерей стоѧще глаголетъ молитвы: „Нескверная“, „И даждь намъ“, „Преславнаѧ“ и „Упованіе намъ“. Посему поютсѧ тропари: „Помилуй насъ Господи“. Єктеніи и возгласъ: „Услыши ны Боже“. Отпустъ найменшій отъ „Слава тебѣ“. Поминаніа (о усопшихъ не бываетъ) и такъ благословеніе. б) На Утрени по мирной ектеніи Аллилуіа 3-ды на гласъ 8-ый. Тропарь: „Єгда славніи ученицы“ 3-ды, и посемъ Іерей облеченъ въ фелонъ, сейчасъ отвираетъ царскіѧ двери возглашаѧ: „О еже сподобитисѧ намъ“ и такъ чтетъ Єванг. отъ Луки зач. 108. По Євангеліи Пс. 50-ый и сейчасъ поетсѧ канонъ изъ Тріоди. (Єктенію „Спаси Боже“ не глаголемъ.) На 9-ой пѣсни ірмосъ: „Странствіѧ“. По канонѣ свѣтиленъ: „Чертогъ твой“ 3-ды. На Хвалитехъ все изъ Тріоди. Славословіе малое. „Исполнимъ“. На Стиховнѣ все изъ Тріоди. По „Благо есть“ тропарь: „Єгда славніи Ученицы“. Єкт.: „Помилуй насъ Боже“ и такъ Часъ І-ый. Псалмы обычайніи; Слава тропарь: „Єгда славніи ученицы“. И нынѣ: „Что тѧ наречемъ“. Таже тропарь Тріоди: „Зауменный за родъ“; Слава и нынѣ: тойже. Посему прокименъ, параміа и абіе прокименъ. Такъ „Стопы моѧ“ (безъ пѣніѧ). По Трисвѧтомъ кондакъ Тріоди: „Хлѣбъ пріемъ“. Гди помилуй 40. Иже на всѧкое времѧ. Посему пѣвецъ глаголетъ: Гди помилуй 3.

Слава и Нынѣ: Честнѣйшую. Именемъ Господнимъ, на что Іерей возглашаетъ: „Боже ущедри ны“ и чтетъ молитву: „Христе свѣте“. И отпустъ совершеный отъ „Премудрость“ и такъ: „Премногія ради благости“. — в) На Литургіи св. Василія вел. съ Вечернею. На Господи воззвахъ все изъ Тріоди. (Подъ пѣніемъ стихиръ Іерей проскомидію совершаетъ). Входъ съ Евангеліемъ и кадиломъ. Прокименъ І-ый Тріоди и Чтеніе изъ Тріоди. Ектенія малая и возгласъ: „Яко святъ еси Боже нашъ“. Трисвятое. Прокименъ: „Князи людстіи“. Апост. зач. 149. Ев. отъ Маѳея 107. Вмѣсто „Иже Херувимы“ и Причастна и вмѣсто „Да исполнятся“ пѣснь „Вечери твоея тайныя“. Вмѣсто Достойно ірмосъ: „Странствія Владычня“ (Въ каѳедральномъ Храмѣ по Литургіи бываетъ Умовеніе ногъ.)

7) 12-го (25.) Св. Великій Пятокъ. (Строгій постъ). Послѣдованіе св. Страстей Господа нашего І. Христа. Въ вел. Четверь вечеромъ 6-го часа отправляется слѣдующимъ способомъ: Іерей начинаетъ Утреню сію въ багряномъ епитрахилѣ съ началомъ обычнымъ. По мирной ектеніи поется: „Аллилуіа“ 3-ды и абіе тропарь: „Егда славніи ученицы“. Подъ симъ Іерей входитъ въ олтарь и облечется и въ фелонъ и отверзъ царскія двери, кадитъ св. Трапезу и по скончаніи троп. Іерей возглашаетъ: „О еже сподобитися намъ“. „Миръ всѣмъ“, „Премудрость прости“ и читаетъ Еванг. 1-ое отъ Іоанна зач. 46. на амвонѣ. Ликъ же предъ Евангеліемъ поетъ: „Слава страстемъ Твоимъ Гди“, а по Евангеліи: „Слава долготерпѣнію Твоему Гди“ (и по единокаждомъ Евангеліи ударяютъ въ кампаны). По евангеліи Іерей запираетъ царскія двери, пѣвецъ же поетъ первый тропарь единокаждого Антифона и Слава и Нынѣ: Сѣдаленъ еже есть по третомъ Антифонѣ. (Такъ спѣваются сіи тропари Антифоновъ даже до 6-го Евангелія.) Посему читается 2-ое Еванг. отъ Іоанна зач. 58., 3-ое Еванг. отъ Маѳ. зач 109., 4-ое Ев. отъ Іоанна 59., 5-ое Ев. отъ Маѳ. зач. 111., 6-ое Еванг. отъ Марка зач. 67. По 6-омъ Еванг. читаются „Блажены“: „Въ царствіи Твоемъ“: безъ тропарей, послѣ которыхъ Іерей возглашаетъ: „Вонмимъ“, „Миръ всѣмъ“ и поется прокименъ. По прокименѣ читается 7-ое Еванг. отъ Маѳ. зач. 113. По 7-омъ Еванг. псаломъ 50-ый (Отъ здѣ перестанетъ каденіе) и абіе 8-ое Евангеліе отъ Луки зач. 111. По 8-омъ Евангеліи поется Трипѣснецъ. Предъ 8-ою пѣснію Канона: „Хвалимъ, благословимъ“ и Іерей возглашаетъ: „Богородицу и Матерь свѣта“, на что не поется „Честнѣйшую“, но Ірмосъ. Посему абіе 9-ое Ев. отъ Іоанна зач. 61., и такъ слѣдуютъ стихиры на Хвалитехъ съ Слава и Нынѣ. Посему 10-ое Еванг. отъ Марка 69. По 10-омъ Евангеліи Іерей передъ царскими дверьми и въ епитрахилѣ поетъ ектенію: „Исполнимъ“ и по возгласѣ абіе чтется 11-ое Еванг. отъ Іоанна зач. 62. и такъ спѣваются Стихиры на Стиховнѣ съ Слава и Нынѣ. Посему абіе 12-ое Еван отъ Маѳ. зач. 114. По Еванг.: „Благо есть“ Трисв. и проч. троп.: „Искупилъ ны еси“. Посему ект.: „Помилуй насъ Боже“ и по возгласѣ отпустъ малый „Заплеванія, и раны и заушенія“. — в) Предъ полуднемъ 10-го часа отправляемъ „Часы царскіи“ въ багряныхъ ризахъ и то все такъ,

ѧкъ то Тріодіонъ или Часословъ оуказꙋетъ. На I-омъ часѣ: Апост. зач. 215. Ев. отъ Маѳ. зач. 110. На III-омъ часѣ: Апост. зач. 88. отъ полꙋ и Евангеліе отъ Марка зач. 67. На VI-омъ Часѣ: Апостолъ 306. Еванг. отъ Лꙋки зач. 111. На IX-омъ Часѣ: Ап. 324. Еванг. отъ Іоанна зач. 59, 60, и 61. По Часахъ же читаются еще изъ Обѣдницѣ: „Блажена“, „Въ царствіи твоемъ. Слава и Нынѣ: „Помѧни насъ Господи“. Посемꙋ: Ликъ небесный. Слава: Соборъ св. Ангелъ, И нынѣ: Вѣрꙋю, Ослаби, Отче нашъ. И такъ поетсѧ кондакъ: „Насъ ради распѧтаго“. Посемꙋ Гди помилꙋй 40, когда Іерей выходитъ предъ царскіѧ двери и тꙋй чтетъ молитвꙋ: „Всесвѧтаѧ Тройце.“ По молитвѣ поетсѧ „Бꙋди имѧ Господне“ 3-ды, и такъ чтетсѧ псалмъ 33. Посемꙋ пѣвецъ глаголетъ, „Достойно... до матерь Бога нашего“. Іерей возглашаетъ: „Премꙋдрость“ и бываетъ отп. „Заплеванія и раны“.

8) 13-го (26.) Св. **Великая Суббота.** — а) Въ Пѧтокъ Великій на **Вечерни** Іерей въ черномъ епитрахилѣ творитъ начало обычное. Стихиры на Гди воззвахъ 6. Прежде входа Іерей не токмо въ епитрахиль и фелонъ, но и въ стихарь облекаетсѧ, и такъ творитъ входъ съ кадиломъ и Евангеліемъ. По „Свѣте тихій“ Іерей возглашаетъ: „Вонмимъ миръ всѣмъ“ и поетсѧ 1-ый Прокименъ. По Прокименѣ Чтеніе и по Чтеніи абіе „Вонмимъ миръ всѣмъ“ и поетсѧ прокименъ и чтетсѧ Апостолъ зач. 125. По Апостолѣ Іерей возглашаетъ: „Миръ ти“, на что Ликъ поетъ: Аллилꙋіа 3, Іерей же „Премꙋдрость прости“ и чтетъ Евангеліе отъ Маѳеѧ зач. 110. Стихиры на Стиховнѣ. Когда Ликъ глаголетъ: „Нынѣ отпꙋщаеши“. Іерей на св. Престолѣ распростираетъ плащаницꙋ и покадитъ ю. Когда же ликъ по Трисвѧтомъ и Отче нашъ начнетъ пѣти: „Благообразный Іосифъ“ Іерей плащаницꙋ возлагаетъ на плещи и объима рꙋками на главѣ придержавше ю, дрꙋгій же конецъ плащаницы, сѣричъ отъ ногъ, дрꙋгіи два люде держатъ, и предидꙋщимъ свѣщеносцамъ творитъ обхожденіе около церкви и то только одинъ разъ. На обходѣ Евангеліѧ чтꙋтсѧ и то 1. Еванг. отъ Маѳ. зач. 113. („Поздѣ бывшꙋ... прѧмо гроба“). 2. Евангеліе отъ Марка зач. 69. („Прійде Іосифъ . . . гдѣ его полагахꙋ“). Еванг. отъ Лꙋки зач. 111. („И мꙋжъ . . . оумолчаша по заповѣди“). 4. Еванг. отъ Іоанна зач. 62. („Въ времѧ оно . . . положиста Іисꙋса“). (Гдѣ только одинъ свѧщенникъ есть, тамъ Евангеліѧ не чтꙋтсѧ). Возвратившесѧ Іерей въ Церковъ полагаетъ плащаницꙋ въ гробъ или на иное пріꙋготовленное мѣсто, и кадитъ ю, пѣвецъ же поетъ на Слава и Нынѣ: „Мироносицамъ женамъ“. По семꙋ держитъ св. проповѣдь. По проповѣди съ колѣнопреклоненіемъ глаголетъ молитвꙋ въ Требникꙋ предписаннꙋю. По молитвѣ отпꙋстъ предписаный и цѣлованіе плащаницы съ поклонами. (По вечерни Іерей выдагаетъ на св. Престолъ въ дарохранительницѣ св. Евхаристію длѧ оумоленіѧ. Дарохранительницꙋ покрываетъ воздꙋхомъ, около же дарохранительницѣ меньщіи свѣщи горѧтъ.) — в) Въ Пѧтокъ вечеромъ 8-го часа бываетъ **малое Повечеріе.** Іерей въ черномъ епитрахилѣ творитъ начало обычное. По Прійдите покл. Іерей входитъ въ св. Олтарь пѣвець же по Псалмахъ и по Вѣрꙋю поетъ канонъ: „Ѩко

по с8х8". По канонѣ вмѣсто Достойно: Iрмосъ 9-ой пѣсни повторительно поется, и такъ: Трисвятое. Отче нашъ и поется кондакъ: „Насъ ради". Господи помил8й 40-разъ. Подъ симъ Iерей выходитъ и чтетъ молитв8: „Иже на всякое время". Господи помил8й 3-ды. Слава и Нынѣ Честнѣйш8ю. Именемъ Гднимъ. Iерей возглашаетъ: „Боже оущедри ны". Посем8 глаголетъ стоящие молитвы: „Нескверная", „И даждь намъ", „Преславная", „Оупованіе намъ". По сем8 поются тропари: „Помил8й насъ Господи". По тропаряхъ Iерей велегласитъ ектенію Пол8нощницы: „Помил8й насъ Боже" съ возгласомъ. Отп8стъ наименьшій отъ „Слава Тебѣ", бываютъ и поминанія (о оусопшихъ не творимъ) и такъ благословеніе.

г) На Утрени въ черномъ епитрахилѣ творитъ начало обычное. По Отче нашъ Господи помил8й 12. и сейчасъ Iерей возглашаетъ: „Слава святѣй". (Отъ прійдите поклонимся даже до „Слава святѣй" находящійся псалмы, тропари и ектенія оставляются.) По „Слава святѣй" глаголется: „Слава въ вышнихъ Бог8" и „Господи оустнѣ мои". Ект. мирная. На „Богъ Гдь" тропарь „Благообразный Iосифъ", Слава: „Егда снишелъ". И нынѣ: „Мироносицамъ". Посем8 поются: „Блажени непорочніи" (каѳ. 17.) съ припѣвы на 3 статіи, и то такъ, что пѣвецъ начинаетъ пѣти припѣвъ (1-ый: „Величаемъ Тя", 2-ый „Достойно есть". 3-ій „Роди всѣпѣснь"), а Iерей въ фелонѣ облеченъ передъ св. гробомъ поетъ тропари, 1-ая и 2-ая статія поется на гл. 5 ый, 3-ая же на гласъ 3-ій. По 1-ой и 2-ой статіи есть ектенія малая. По 3 ой же с8ть тропари по непорочныхъ: „Ангелскій соборъ". Посем8 псалмъ 50-ый, и абіе канонъ „Волн8ю морск8ю", по 3-ой пѣсни сѣдаленъ, а по 6-ой кондакъ читается, при концѣ же кондака поется „Сія С8ббота". передъ 9-ою пѣснію на возгласъ священника „Богородиц8 и Матерь Свѣта" поется: „Не рыдай мене мати". По 9-ой пѣсни вмѣсто свѣтилна поется „Святъ Гдь". Стихиры 4 на Хвалитехъ. Посем8 Iерей облекается въ фелонъ и въ всю священническ8ю одежд8 и возглашаетъ: „Слава Бог8", на что поется Славословіе великое. По Славословіи первѣе Трисвятое, и такъ поется: „Прійдите оублажимъ Iосифа". Подъ которымъ Iерей входитъ въ св. Олтарь и съ Евангеліемъ творитъ входъ около св. Престола и передъ царскими дверьми возглашаетъ: „Прем8дрость прости", ликъ же поетъ: „Благообразный Iосифъ" и „Содержай концы". Подъ симъ Iерей идетъ на горное сѣдалище и т8й возглашаетъ: „Воимимъ, миръ всѣмъ" и поютъ прокименъ: „Воскресни Господи". Чтеніе изъ Пророчества Езекіилева. По парамеи прокименъ и Апостолъ зач. 133. По Апостолѣ „Миръ ти" и Ев. отъ Маѳея зач. 114. Таже ект.: „Помил8й насъ" и „Исполнимъ". Отп8стъ С8бботы великой. — д) **На Литургіи св. Василія В. съ Вечернею и съ благословеніемъ хлѣбовъ.** Облекійся Iерей въ вся священническія чорныя одежды начинаетъ „Благословенно царство". И абіе „Прійдите поклонимся" 3-ды, и чт8тъ псалмъ: „Благослови д8ше моя". По ектеніи мирнойна Господи воззвахъ поются стихиры 8 изъ Тріоди, Iерей же отходитъ проскомидію отправляти. Входъ съ кадиломъ и съ Евангеліемъ. „Свѣте тихій". Прокимена нѣтъ, но абіе Iерей возгла-

шаетъ „Премудрость“ и следуютъ Парамеи. По 6-омъ Чтеніи чтецъ на гласъ 5-ый начнетъ предспѣвати припѣвъ: „Поемъ Господеви, славно бо прославися“. Ликъ тожде 2-ды. Чтецъ далѣе стихилогизуетъ: „Коня и всадника“, ликъ же по каждомъ стиху: „Поемъ Гдви“. Чтецъ: Слава и Нынѣ, Ликъ: „Поемъ Гдви“. И паки поетъ чтецъ: „Поемъ Гдеви“. По 15-омъ Чтеніи чтецъ поетъ припѣвъ: „Господа пойте“. Ликъ же поетъ 2-ды. И абіе чтецъ стихологисуетъ: „Благословите вся дѣла“ . . . а ликъ по каждомъ стисѣ отвѣтуетъ: „Гда пойте“. На послѣдъ же: „Хвалимъ благословимъ“. Ликъ: „Гда пойте“. Чтецъ поетъ на концѣ: „Гда пойте“, и такъ бываетъ ектенія малая. Подъ симъ пѣніемъ Іерей изъ горнаго сѣдалища входитъ къ св. Престолу и тутъ глаголетъ тихо молитву предъ Трисвятымъ предписанную и возглашаетъ: „Яко святъ еси Боже нашъ“. Вмѣсто Трисвятаго: „Елицы во Христа“. Прокименъ: „Вся земля“. Ап. зач. 91. По Апостолѣ Іерей глаголетъ: „Миръ ти“, На что ликъ вмѣсто Аллилуія поетъ: „Воскресни Боже“ на гл. 7-ый больше разъ. Подъ тѣмъ пѣніемъ Іерей перемѣняетъ чорныя одежды въ свѣтлыя и слѣдуетъ Евангеліе отъ Матея зач. 115. Предъ Евангеліемъ и по Евангеліи „Слава Тебѣ Господи“ порядочно поемъ. Вмѣсто пѣсни Херувимской и „Да исполнятся поется“: „Да молчитъ всякая плотъ“; на Изряднѣе же ірмосъ: „Не рыдай мене мати“. Причастенъ: „Воста, яко спя Гдь“. По заамвонной молитвѣ приходитъ Іерей на середину церкви, и тутъ ставъ предъ тетраподомъ, на которомъ суть положенны: 5 хлѣбовъ, пшеница, вино и елей, возглашаетъ: „Гду помолимся“ и абіе велегласитъ молитву: „Гди Іисусе Христе, Боже нашъ“, по молитвѣ покадитъ, и по скончаніи пѣнія „Буди имя“ отходитъ и творитъ отпустъ: „Насъ дѣля человѣкъ“. (Въ Вел. Постѣ по днямъ субботнымъ и недѣльнымъ лишь воздержаніе бываетъ, изявше Великую Субботу, когда бываетъ строгій постъ.)

9) 14-го (27.). Недѣля Пасхи. (Седмица Свѣтлая есть посполита, т. е. цѣлая разрѣшается на мясо). а) Въ Субботу вечеромъ 8-го часа на маломъ Повечеріи Іерей въ чорномъ епитрахилѣ вся такъ совершаетъ какъ сказано есть въ Великій Пятокъ. По Благословенъ Богъ (Царю небесный оставляется) абіе Трисвятое и пр. Канонъ: „Яко по суху“ (по обычаю церкви кад.). По Трисвятомъ и Отче нашъ поется Кондакъ „Бездну затворивый“. Проч. обычайно. (По скончаніи Повечеріи чтутся въ церкви Дѣянія Апостолская до Полуношницы). — б) На Полунощницѣ которая „Надгробное“ называется, Іерей вшедъ во церковь полу-12-го часа, въ чорномъ епитрахилѣ предъ царскими дверьми глаголетъ: „Благословенъ Богъ“. Отче нашъ. Господи помилуй 12. Пріидите поклонимся. Пс. 50-ый и абіе поется канонъ: „Волною морскую“. По канонѣ вмѣсто Достойно: „Не рыдай мене мати“. По сему пѣвець по Трисвятомъ и Отче нашъ поетъ „Егда снизшелъ еси“, Іерей же передъ царскими дверьми глаголетъ ектенію Полуношницы: „Помилуй насъ Боже, и бываетъ отпустъ Суб. Вел. найменшій. — в) На Утрени Іерей облеченъ въ всю священническую одежду свѣтлую, отворше царскія двери, предидущимъ

свѣщеносцамъ идетъ въ гробѹ, поющѹ пѣвцѹ: „Егда снизшелъ еси", тѹй кадитъ плащаницѹ и несетъ ю на св. Престолъ, гдѣ она держится до Вознесенія, двери же царскія отворенны ѡстанѹтъ черезъ цѣлѹю Свѣтлѹю седмицѹ. По семѹ земъ св. Крестъ и свѣщѹ горящѹю, и обходитъ церковъ предидѹщимъ свѣщеносцамъ и предидѹщемѹ одномѹ несѹще образъ Воскресенія, дрѹгомѹ св. Евангеліе, пѣвцемъ же поющимъ: „Воскресеніе твое Христе Спасе". По обходѣ ставшимъ всѣмъ предъ затворенными дверми церковными, Іерей покадивъ двери заключенныя и всѣхъ тѹтъ сѹщихъ возглашаетъ: „Слава святѣй". Посемѹ поетъ „Христосъ воскресе" разъ, а ликъ 2-ды и ѹдаряютъ въ вся кампаны. Посемѹ Іерей поетъ стихи: „Да воскреснетъ Богъ", ликъ же на единокаждый поетъ тропарь: „Христосъ воскресе". На конецъ Іерей разъ, а пѣвецъ дваразъ поетъ „Христосъ воскресе" и Іерей повторяетъ слова: „И сѹщимъ во гробѣхъ животъ даровавъ", коли отворяетъ съ Крестомъ двери церковныя и всѣ въ церковь входятъ поюще: „И сѹщимъ во гробѣхъ животъ даровавъ". Вшедшѹ же Іерею въ св. Олтарь поетъ ектенію мирнѹю и слѣдѹетъ канонъ: „Воскресенія день". По 1-ой пѣсни бываетъ малая ектенія, когда Іерей кадитъ св. Трапезѹ, иконы и народъ и то такъ, что возгласъ бываетъ внѹтрь Олтаря. По 3-ой пѣсни бываетъ ект. малая съ кадѣніемъ какъ прежде. По ектеніи малой Іерей поетъ Vпакой: „Предварившія" и зачинается пѣти 4., 5. и 6-ая пѣснь канона. По 6-ой пѣсни Іерей первѣе поетъ кондакъ: „Аще и въ гробъ": пѣвецъ же читаетъ ікосъ. По семѹ Іерей глаголетъ: „Воскресеніе Христово" разъ, а пѣвецъ сіе 2-ды повторяетъ. Посемѹ Іерей поетъ: „Воскресъ Іисѹсъ" разъ, а пѣвецъ 2-ды. И такъ слѣдѹетъ пѣснь 7-ая и 8-ая канона. Въ 8-ой пѣсни къ Тройчнѹ припѣвается: „Тройце святая Боже нашъ, слава Тебѣ". (Предъ катавасіею 8-ой пѣсни пѣвецъ не припѣваетъ: „Хвалимъ, благословимъ"). На 9-ой пѣсни черезъ цѣлѹю Седмицѹ свѣтлѹю Іерей не глаголетъ „Богородицѹ и Матерь Свѣта", но абіе поетъ припѣвъ 9-ой пѣсни: „Ангелъ вопіяше" и ірмосъ: „Свѣтися". По канонѣ ект. малая и свѣтиленъ: „Плотію ѹснѹвъ" 3-ды. На Хвалитехъ первѣе стихиры воскресны 4, и стихиры 4 Пасхи съ стихами ихъ (когда Іерей выходитъ съ св. Крестомъ и даетъ цѣловати св. Крестъ и св. Евангеліе) Слава и Нынѣ: „Воскресенія день". (Стихиры Пасцѣ поются вмѣсто Славословія). Посемѹ поется: „Христосъ воскресе" 3-ды бываютъ Ект. 2 и отп. Пасхи съ Крестомъ. Предъ благословеніемъ Іерей обращеся къ людемъ съ св. Крестомъ глаголетъ: „Христосъ воскресе" 3-ды. Людіе же отвѣчаютъ: „Воистиннѹ воскресе", и такъ благословеніе. — б) На Литургіи по „Благословенно царство", „Христосъ воскресе" 3-ды. Антифонъ и Входное Пасхи черезъ цѣлѹю Седмицѹ Свѣтлѹю. По входѣ поется тропарь: „Христосъ воскресе": Слава и Нынѣ: „Аще и въ гробъ". Вмѣсто Трисвятаго: „Елицы въ Христа" черезъ цѣлѹю Седмицѹ. Прокименъ: „Сей день". Апостолъ зач. 1. Евангеліе отъ Іоанна зач. 1-ое. (Евангеліе въ сей день читается на больше языкахъ церковныхъ, аще больше присѹтствѹютъ священни-

ки). Вмѣсто Достойно припѣвъ: „Ангелъ вопіяше“ съ Ірмосомъ: „Свѣтися“. Причастенъ: „Тѣло Христово“. На возгласъ Ієрея: „Съ страхомъ Божіимъ“ и „Спаси Боже люди“ пѣвецъ поетъ „Христосъ воскресе“. Вмѣсто „Да исполнятся“ и „Буди имя Гдне“ поется: „Христосъ воскресе“. По Литургіи бываетъ Благословеніе Брашенъ. Отпустъ Пасхи съ Крестомъ *).

10) 15-го (28.). **Свѣтлый Понедѣлокъ.** — а) Въ Недѣлю на **Вечерни** Ієрей облекается во всю священническую одежду и понеже въ цѣлую свѣтлую седмицу царскія двери суть отворенны, приходитъ къ св. Престолу и возглашаетъ глаголя: „Благословенъ Богъ нашъ“. По семъ Ієрей поетъ „Христосъ воскресе“ разъ, а ликъ 2-ды. И абіе начинаетъ Ієрей пѣти стихи: „Да воскреснетъ Богъ“ ликъ же по каждомъ стиху поетъ: „Христосъ воскресе“ при концѣ Ієрей поетъ: „Христосъ воскресе“ разъ, а ликъ „И сущимъ въ гробѣхъ“ дваразъ. По сему Ієрей глаголетъ ект. мирную. На Гди воззвахъ стихиры на 6. Входъ съ Євангеліемъ и кадиломъ. Свѣте тихій. Прокименъ. Посему Ієрей глаголетъ: „О еже сподобитися намъ“. Євангеліе отъ Іоанна зач. 65. Єктеніи. По ектеніи пѣвецъ поетъ стихиру самогласну: „Воскресеніе Твое Христе Спасе“ Ієрей же веземъ св. Крестъ, выходитъ на амвонъ и поетъ Стихиры Пасхи: „Пасха священная“. Оканчивается же пѣніе съ „Христосъ Воскресе“ 3-ды. Подъ симъ пѣніемъ людіе цѣлуютъ крестъ. Также въ сей часъ бываетъ и мированіе и раздается антидоръ. Отпустъ Пасхи съ Крестомъ. — б) На **Утрени** Ієрей облеченъ въ вся священническія одежды при св. Престолѣ возглашаетъ: „Слава святѣй“. Христосъ воскресе 3-ды съ стихами. Єкт. мирная и поется Канонъ Пасхи такъ якъ на утрени Нед. Пасхи но межи пѣснями канона ектеніи Ієрей не глаголетъ. На Хвалитехъ 4 стихиры воскресныя и абіе поются „Стихиры Пасхи“ съ стихи ихъ, когда Ієрей даетъ цѣловати св. Крестъ. По Христосъ воскресе 3-ды ектеніи и Отпустъ Пасхи съ Крестомъ. — г) На **Литургіи** прокименъ: „Въ всю землю“. Апост. зач. 2. Єванг. отъ Іоанна зач. 2. Проч. какъ въ Недѣлѣ Пасхи. При концѣ Литургіи Ієрей возглашаетъ: „Съ миромъ изыйдемъ“ и бываетъ **обходъ около церкви** 3-ды. Євангелія чтутся слѣдующія: 1) отъ Матѳея зач. 115. 2) Марка 70. 3) Луки 112. 4) Іоанна 63. Возвратившуся же Ієрею въ церковь, поетъ ектенію „Помилуй насъ“, „Еще молимся“. (Зри Молитвословъ стр. 267). И возгласъ: „Услыши ны Боже“: Отпустъ Пасхи съ Крестомъ.

11) 16-го (29.). **Свѣтлый Вторникъ.** а) Въ Понедѣлокъ на **Вечерни**: Ієрей облеченъ въ всю одежду при св. Трапезѣ возгласитъ: „Благословенъ Богъ нашъ“ Христосъ воскресе 3-ды и съ стихами. По ектеніи мирной на Гди воззвахъ стихиры всѣ изъ Тріоди. Входъ съ кадиломъ. Прокименъ великій: „Богъ нашъ на небеси“. Єкт. на Стиховнѣ первѣе стихира одна воскресна, посему Стихиры

*) Примѣчаніе. 1) Въ седмицѣ Свѣтлой всякое благословеніе бываетъ съ Крестомъ. — 2) Въ Суботу Свѣтлую на Литургіи запираются царскія двери. — 3) Отъ Недѣли Пасхи даже до Сошествія св. Духа „Царю небесный“ оставляется.

Пасхи съ припѣвы ихъ. Подъ пѣніемъ Іерей даетъ вѣрникамъ цѣловати св. Крестъ. По Христосъ воскресе 3-ды Отпустъ Пасхи съ Крестомъ. — в) На **Утрени** Іерей облеченъ въ всю священническую одежду при св. Престолѣ велегласитъ: „Слава Святѣй". Христосъ воскресе 3-ды и съ стихами. Ект. мирная. Посему поется канонъ Пасхи якоже въ Понедѣлокъ Свѣтлый сказано есть. На Хвалитехъ первѣе 5. стихиры воскресны и такъ стихиры Пасхи („Пасха священная"), подъ которымъ пѣніемъ бываетъ цѣлованіе св. Креста. По Христосъ воскресе 3-ды Ект. и отпустъ Пасхи съ Крестомъ. — в) На **Литургіи** Прокименъ: „Величитъ душа моя". Ап. зач. 4. Ев. отъ Луки 113. — г) Въ тойже день на **Вечерни** Іерей облеченъ въ всю одежду священническую при св. Престолѣ зачинаетъ: „Благословенъ Богъ нашъ". Христосъ воскресе 3-ды и съ стихами. По Ектеніи мирной на Гди воззвахъ стихиры 6. съ Слава и Нынѣ изъ Тріоди Цвѣтной. Входъ. Прокименъ великій: „Гласомъ моимъ". На стиховнѣ первѣе одна стихира самогласна и такъ стихиры Пасхи съ припѣвы ихъ (когда цѣлованіе Креста бываетъ). По „Христосъ воскресе" 3-ды отпустъ Пасхи съ Крестомъ.

12) 21-го (4. Мая) **Нед. Антипасхи, яже есть о Ѳомѣ.** а) Въ Субботу на **вел. Вечерни** Іерей передъ запертыми царскими дверьми въ епитрахилѣ глаголетъ: „Благословенъ Богъ" и абіе Іерей поетъ Христосъ воскресе разъ, а пѣвецъ дважды (Стихи не поются). И абіе Пріидите поклонимся 3. и псал.: „Благослови душе моя". Ект. мирная. На Гди воззвахъ стихиры изъ Тріоди 10. съ Слава и Нынѣ. Входъ. Прокименъ дне. Ектеніи. На Стиховнѣ все изъ Тріоди. По Нынѣ отпущаеши тропарь: „Запечатану гробу" разъ. Отпустъ великій съ Крестомъ: „Пришедшій къ ученикомъ своимъ" въ немже и Святаго, иже на ряду поминаемъ. — в) На **Утрени** Іерей зачинаетъ предъ царскими дверьми отъ „Слава Святѣй" и посему поется: „Христосъ воскресе" 3-ды (стихи оставляются), и такъ слѣдуетъ: „Слава въ вышнихъ Богу". По ектеніи мирной на „Богъ Гди" тропарь праздн. „Запечатану гробу". Сѣдалны, Полиелей и Величаніе праздника. Посему сѣдаленъ 3-ій и Степенна: „Отъ юности моея". Прок. Тріоди. Еванг. воскр. 1-ое отъ Мат. зач. 116. Воскресеніе Христово 3-ды, (по недѣлямъ 3-ды, у повседневныя дни же точію 1-разъ до Вознесенія). Пс. 50-ый, Слава: Молитвами св. Апостолъ. И Нынѣ: Молитвамъ Пр. Богородицы, посему на стихъ „Помилуй мя Боже" стихира: „Воскресъ Іисусъ". Ект. „Спаси Боже". Канонъ Тріоди. Катавасія: „Воскресенія день". На 9-ю пѣснь Іерей возглашаетъ: „Богородицу и Матерь свѣта", а пѣвецъ поетъ припѣвъ праздн. съ ірмосомъ 9-ой пѣсни. По канонѣ „Святъ Господь". На Хвалитехъ стихиры 4. изъ Тріоди, Слава: „По днехъ осмихъ". И Нынѣ: Преблагословенна. Славословіе великое. По Трисвятомъ: „Запечатану гробу" разъ. Ект. и отпустъ Антипасхи съ Крестомъ. — в) На **Литургіи** по „Благословенно царство" „Христосъ воскресе" 3 ды; антифоны изобразительніи. По входѣ „Запечатану гробу"; Слава и Нынѣ: „Любопытною десницею". Трисвятое. Прокименъ: „Велій Гдь". Ап. зач. 14. Еванг. отъ Іоанна 65. Вмѣсто Достойно: „Величай душе моя". Причастенъ: „Похвали Іерусалиме". На „Съ

страхомъ Божіимъ“ и на „Спаси Боже“ поется „Христосъ воскресе“ однонжды до отданія Пасхи. Вмѣсто „Да исполнятся“ и „Буди имя Господне“ поемъ „Христосъ воскресе“ 3-ды до отданія Пасхи. Отпустъ Антипасхи съ Крестомъ. — г) Къ тужже Недѣлю на вел. Вечерни по „Благословенъ Богъ“ Христосъ воскресе 3-ды, таже Трисвятое, Отче нашъ и проч. На Господи воззвахъ стихиры праздника 3, и св. Феодора 3. Слава и Нынѣ праздн. Входъ. Прокименъ великій: „Кто Богъ велій“. Ект. На Стиховнѣ все изъ Тріоди. По „Нынѣ отпущаеши“: тропарь Святаго, Слава и Нынѣ праздника. Отпустъ великій Антипасхи безъ Креста.

13) 23-го (6. Мая) Вторникъ. Св. Георгія Великомученика. а) Въ Понедѣлокъ вечеръ на вел. Вечерни по „Благословенъ Богъ“ поется „Христосъ воскресе“ 3-ды. И такъ Трисвятое, прочая же обычайно. На Гди воззвахъ стихиры дневныя изъ Тріоди 3. Святаго 5, Слава: Святаго, И нынѣ изъ Тріоди: „Ученикомъ сомнящымся“. Входъ и Чтеніе. На Стиховнѣ стихиры Святаго, Слава: Святаго; И нынѣ изъ Тріоди: „По востаніи Твоемъ“. По „Нынѣ отпущаеши“: тропарь Святаго, Слава и Нынѣ: „Запечатану гробу“. Отпустъ великій безъ Креста. — б) На Утрени по „Слава святѣй“ поемъ „Христосъ воскресе“ 3-ды и такъ глаголемъ „Слава въ вышнихъ Богу“ 3-ды. На „Богъ Гдь“ тропарь: праздника, Слава троп. Святаго. И нынѣ: праздника. Сѣдаленъ Тріоди; и Сѣдаленъ Святаго. Полиелей и Величаніе. Сѣдаленъ 3-ій Святаго; Степенна гл. 4-го: „Отъ юности моея“. Прокименъ: „Праведникъ яко финиксъ“. Ев. отъ Луки зач. 63 „Воскресеніе Христово“ разъ. Пс. 50 ый; Слава: „Молитвами Страстотерпца Георгія“, И нынѣ: „Молитвами Пр. Богородицы“; на стихъ: „Помилуй мя Боже“ стихира Святаго „Днесь вселенная“. Ект. „Спаси Боже“. Канонъ Тріоди: „Поимъ вси людіе“ Катавасія: „Воскресенія день“. На 9-ой пѣсни: „Честнѣйшую“, ибо въ повседневныя дни „Ангелъ вопіяше“ не поется. (По Канонѣ „Святъ Гдь“ не поется.) Свѣтиленъ Святаго; Слава: Святаго; И нынѣ: изъ Тріоди „Дверемъ заключеннымъ“. Славословіе великое. По Трисвятомъ тропарь Святаго, Слава и Нынѣ: празднику. Ект. и отпустъ вел. безъ Креста. — в) На Литургіи: Изобразительная. По входѣ: троп. праздн. и Святаго, Слава: кондакъ Святаго, И нынѣ: праздника. Прокименъ Святаго: „Возвеселится праведникъ“. Ап. зач. 29. Ев. отъ Іоанна зач. 52. Вмѣсто Достойно: „Ангелъ вопіяше“. Отпустъ безъ Креста. — г) Въ тойже день на Вечерни начало „Благословенъ Богъ“ Христосъ воскресе 3-ды и прочая обычайно. На Гди воззвахъ стихиры изъ Тріоди 3, и св. Саввы 3. Слава и Нынѣ изъ Тріоди: „Гди нестерпимомъ“. Входа нѣтъ. На стиховнѣ все изъ Тріоди. По „Нынѣ отпущаеши“: Тропарь Святаго, Слава и Нынѣ: праздника. Ект. и отпустъ безъ Креста: „Воскресый изъ мертвыхъ“.

14) 25-го (8) Четверъ. Св. Марка Евангелиста. а) Въ Середу на великой Вечерни по „Благословенъ Богъ“ поется Христосъ воскресе 3-ды и прочая обычайно. На Гди воззвахъ стихиры изъ Тріоди дневныя 3, Святаго 5, Слава: Святаго, И нынѣ: „О преславнаго чудесе“. Входъ и Чтеніе. На Стиховнѣ стихиры и Слава:

Сватаго, И нынѣ изъ Тріоди: „О преславнаго чудесе". По Нынѣ отпущаеши: Тропарь Сватаго; Слава и Нынѣ: праздника. Отпустъ великій безъ Креста. — в) На Утрени: На „Богъ Господь" тропарь праздника, Слава: Сватаго, И нынѣ: праздн. Сѣдаленъ Тріоди, и Сватаго. Полиелей и Величаніе. По полиелею сѣдаленъ Сватаго. Степенна: „Отъ юности моеа". Прокимъ. Сват. Еванг. отъ Луки зач. 50. „Воскресеніе Христово" единожды. Пс. 50. Слава: „Молитвами св. Евангелиста Марка". И нынѣ: „Молитвами Пр. Богородицы". На стихъ: „Помилуй ма Боже" стихира: „Изліяйся благодать", Ект. „Спаси Боже". Канонъ Сватаго. Катавасія: „Воскресенія день". На 9-ой пѣсни: „Честнѣйшую". На Хвалитехъ стихиры праздника Тріоди 3. (стиховна оутрена) и Сватаго 3; Слава: Сватаго, И нынѣ: Тріоди. Славословіе великое. По Трисватомъ тропарь: Сватаго: Слава: И нынѣ: праздн. Ект. и отпустъ великій безъ Креста. — в) На Литургіи по входѣ тропарь: праздн. и Сватаго. Слава: Кондакъ Сватаго. И нынѣ: праздника. Прокименъ Сватаго. Апост. зач. 63. Еванг. отъ Марка зач. 23. Вмѣсто Достойно: „Ангелъ вопіаше". Отпустъ безъ Креста.

15) 28-го (11) Недѣля 3-я по Пасцѣ: св. Женъ Мvроносицъ. Гл. 2-ый. а) Въ Субботу вечеръ на Вел. Вечерни по „Благословенъ Богъ нашъ" Іерей поетъ „Хрсъ воскресе" разъ, а пѣвецъ дважды. Таже Трисватое, Отче нашъ и пр. На Гди воззвахъ стихиры 10. все изъ Тріоди. Входъ. Прокименъ. Ектеніи. На стиховнѣ первѣе 1. стихира воскресна и такъ стихиры Пасхи съ припѣвы ихъ, когда людямъ св. Крестъ подается для цѣлованія. Слава изъ Тріоди: „Тебе одѣющагося", И Нынѣ: „Воскресенія день" и такъ „Христосъ воскресе" разъ. По сему „Нынѣ отпущаеши". Трисватое, Отче нашъ съ возгласомъ и такъ троп.: „Егда снишелъ еси". Сл.: „Благообразный Іосифъ". И нынѣ: „Мvроносицамъ женамъ". Отпустъ великій Пасхи съ Крестомъ: „Христосъ воскресый изъ мертвыхъ"... — в) На Утрени по „Слава сватѣй" слѣдуетъ „Хрсъ воскресе" 3-ды и такъ „Слава въ вышнихъ Богу". На „Богъ Господь: Тропарь воскресенъ: Слава: „Благообразный Іосифъ", И нынѣ: „Мvроносицамъ женамъ". Сѣделны изъ Тріоди. Ангелскій Соборъ. Прокименъ: „Возстани Гди". Ев. отъ Марка зач. 71. „Воскресеніе Христово" 3-ды. По псалмѣ 50-мъ Слава: „Молитвами св. Апостолъ", И нынѣ: „Молитвами Пр. Богородицы". На стихъ „Помилуй мя Боже" стихира „Воскресъ Іисусъ". По ект. „Спаси Боже": Канонъ Пасхи и Богородицы. Катавасія: „Воскресенія день". На 9-ой пѣсни: „Богородицу и Матерь свѣта" и посему: „Ангелъ вопіаше". По канонѣ „Сватъ Господь". Свѣтиленъ: „Плотію оуснувъ" однажды, Слава и Нынѣ: Мvроносицамъ. На Хвалитехъ стихиры 8 изъ Тріоди, Сл.: „Со миры пришедшимъ", И Нынѣ: „Преблагословенна". Славословіе Великое. По Трисватомъ: „Воскресъ изъ гроба". Ект. и отпустъ великій Пасхи съ Крестомъ. — в) На Литургіи по Входѣ троп. „Егда снизшелъ еси" и „Благообразный Іосифъ". Слава: „Радоватися", И Нынѣ: „Аще и во гробъ". Ап. зач. 16. Еванг. отъ Марка зач. 69. Вмѣсто: „Достойно": „Ангелъ вопіаше". Отпустъ

Пасхи съ Крестомъ. (Въ сію Недѣлю по Литургіи бываетъ благословеніе поля. Зри Оуставъ 1920.) — г) Въ тую же Недѣлю на Вечерни по „Благословенъ Богъ", „Христосъ воскресъ" 3-ды. Трисвятое и проч. На „Гди воззвахъ" стихиры св. Мученикъ 3. и Пр. Мемнона 3. Слава и Нынѣ: праздника. Входа нѣтъ. На Стиховнѣ стихиры изъ Тріоди 3 (иже суть на „Гди воззвахъ"); Слава и Нынѣ: тамже. По „Нынѣ отпущаеши" троп „Благообразный Іосифъ и троп. Св. Мучен., Слава: троп. Преподобнаго, И нынѣ: „Мироносицамъ женамъ". Отпустъ безъ Креста: „Воскресый изъ мертвыхъ".

16) 30-го (13.) Вторникъ. Св. Апостола Якова Зеведеева. а) Въ Понедѣлокъ на великой Вечерни по „Благословенъ Богъ" поемъ „Христосъ воскресе" 3-ды и абіе Трисвятое и пр. На „Гди воззвахъ" стих. Тріоди 3, и Святаго 5, Слава: Святаго, И нынѣ праздн.: „Мироносицы рано". Входъ. Прокименъ дне. Чтеніе. На Стиховнѣ стихиры Святаго 3, Слава: Святаго, И нынѣ праздника: „Почто мира". По Нынѣ отпущаеми: троп. „Егда снишелъ еси", Слава: троп. Свят., И нынѣ: „Мироносицамъ женамъ". Опустъ великій безъ Креста. — б) На Утрени по „Слава святѣй" поемъ „Христосъ воскресе" 3-ды и абіе чтемъ „Слава въ вышнихъ Богу" и пр. На „Богъ Гдь": тропарь „Егда снишелъ еси", Слава: Святаго, И нынѣ: „Мироносицамъ женамъ". Сѣдал. поемъ Апостола и Тріоди. Полиелей. Величаніе. Сѣдаленъ 3-ій Святаго. Степенна: „Отъ юности моея". Прокименъ: „Въ всю землю". Еванг. отъ Іоанна зач. 67. „Воскресеніе Христово" разъ. Пс. 50. Слава: Молитвами св. Апостола, И нынѣ: „Молитвъ ради Пр. Бцы". На стихъ: „Помилуй мя Боже" стихира: „Христу послѣдовалъ еси". Ект. Спаси Боже. Канонъ Тріоди. Катавасія „Воскресенія день". На 9-ой пѣсни: „Честнѣйшую". Свѣтиленъ Святаго, Слава и Нынѣ: праздника. На хвалитехъ стихиры праздника 3. (иже суть на Стиховнахъ) и Святаго 3; Сл.: Святаго, И нынѣ праздника: „Со страхомъ". Славословіе великое. По Трисвятомъ: троп. „Егда снишелъ еси", Слава: Святаго, И нынѣ: Мироносицамъ женамъ". Ектеніи и отпустъ безъ Креста. — г) На Литургіи по входѣ: троп. „Егда снишелъ еси" и троп. Святаго, Слава Кондакъ Святаго, И нынѣ: „Радоватися". Прокимен. Святаго Ап. 29. Еванг. отъ Луки зач. 17. Вмѣсто Достойно: „Свѣтися". Отпустъ безъ Креста.

V. Май.

1) 5-го (18. Мая.) Недѣля 4-ая по Пасцѣ: о Разслабленномъ. Гл. 3. а) Въ Субботу на вел. Вечерни по „Благословенъ Богъ нашъ" поемъ „Христосъ воскресе" 3-ды, и такъ Трисвятое и прочая обычайно. На Гди воззвахъ все изъ Тріоди. Входъ. Прок. дне. Ект. На Стиховнѣ стихира воскресна 1-а, и Стихиры Пасхи съ припѣвы ихъ (и бываетъ цѣлованіе Креста.) Слава: „Въ притворѣ". И нынѣ: „Воскресенія день" и такъ „Хрсъ воскресе" одиножды. По Нынѣ отпущаеши: Тропарь „Да веселятся", Сл. и Нынѣ: „Тя ходатайствовавшую". Отпустъ Пасхи съ Крестомъ. — б) На Утрени по „Слава святѣй" Хрсъ воскресе 3-ды и такъ: „Слава въ вышнихъ

Богѹ“. На „Богъ Гдь“ тропарь ꙗкъ на Вечерни. Сѣдалны изъ Тріоди. Ангелскій соборъ. Прокименъ гласа. Єв. отъ Лѹки зач. 112. „Воскресеніе Христово“ 3-ды. Пс. 50. Канонъ Пасхи и Богородицы. Катавасіѧ: „Воскресеніѧ день“. На 9-ой пѣсни: „Ангелъ вопіѧше“. „Свѧтъ Господь“. Свѧтиленъ: „Плотію оуснѹвъ“ 1-разъ На Хвалитехъ стихиры 8. Тріоди съ Слава, и Нынѣ: „Преблагословенна“. Славословіе великое. По Трисвѧтомъ: „Днесь спасеніе“ Єкт. и отпѹстъ Пасхи съ Крестомъ. — в) На Литургіи по входѣ: тропарь воскресенъ,

Мѣсѧцословъ рѹсскій	Мѣсѧцословъ римскій	Имена дней седмичныхъ	Имена праздничныхъ и поминательныхъ дней
1	(14)	Сер.	Іеремій пророкъ
2	(15)	Четв.	Аѳанасій Вел.
3	(16)	Пѧт.	Тимоѳей
4	(17)	Сѹбб.	Пелагіѧ
Нед. 4-ая по Пасцѣ: О Разслабленномъ. Гл. 3. Оутр. Єванг. воскр. 4. отъ Лѹки зач. 112. На Лит. Ап. зач. 23. Єванг. отъ Іоан. зач. 14.			
5	(18)	Нед.	Ирина мѹченицѧ
6	(19)	Пон.	Іовъ многостр.
7	(20)	Втор.	Восп. на небѣ Ч. Кр.
8	(21)	Сер.	† Пр. Пѧт. Іоаннъ Ап
9	(22)	Четв.	Исаіѧ пророкъ
10	(23)	Пѧт.	† Симеонъ Зил. Ап.
11	(24)	Сѹбб.	Мокій св. мѹч.
Нед. 5-ая по Пасцѣ: О Самарянынѣ. Гл. 4. Оутр. Єванг. воскр. отъ Іоанна зач. 63. На Лит. Ап. зач. 28. Єванг. отъ Іоан. зач. 12.			
12	(25)	Нед.	Єпифаній
13	(26)	Пон.	Глѵкеріѧ
14	(27)	Втор.	Исидоръ
15	(28)	Сер.	☺ Отд. Препол.
16	(29)	Четв.	Ѳеодоръ

Мѣсѧцословъ рѹсскій	Мѣсѧцословъ римскій	Имена дней седмичныхъ	Имена праздничныхъ и поминательныхъ дней
17	(30)	Пѧт.	Андроникъ
18	(31)	Сѹбб.	Ѳеодотъ
Нед. 6-ая по Пасцѣ: О Слѣпорожденномъ. Гл. 5. Оутр. Єванг. воскр. 8. отъ Іоан. зач. 64. На Лит. Апост. зач. 38. Єванг. отъ Іоан. зач. 34.			
19	(1)	Нед.	Патрикій
20	(2)	Пон.	Ѳалалей мѹч.
21	(3)	Втор.	† Констант. и Єлена
22	(4)	Сер.	☺ Отд. Пасхи
23	(5)	Четв.	⊕ Вознесеніе
24	(6)	Пѧт.	Симеонъ препод.
25	(7)	Сѹбб.	† Обрѣт. Гл. Іоан. Кр.
Нед. 7-ая по Пасцѣ: Св. Отецъ 1-го Никейского Собора. Гл. 6. Оутр. Єванг. воск. 10-ое отъ Іоан. зач. 66. На Лит. Ап. зач. 44. Єванг. отъ Іоан. зач. 56.			
26	(8)	Нед.	Карпъ ап.
27	(9)	Пон.	Ѳерапонтъ свмѹч.
28	(10)	Втор.	Никита и Єлладій
29	(11)	Сер.	Ѳеодосіѧ дѣва
30	(12)	Четв.	Ісакій преп.
31	(13)	Пѧт.	☺ Отд. Пр. Вознес.

Слава: кондакъ Тріоди, И нынѣ: „Аще и въ гробъ“ Проким.: „Бѹди Гди“. Ап. 23. Єв. ѿ Іоанна зач. 14. — д) Въ тѹюже Недѣлю на Вечерни по „Благословенъ Богъ“ Христосъ воскресе 3. Трисвѧтое и проч. На Гдь воззвахъ стихиры Тріоди 3 и Св. Іова 3. Слава и Нынѣ праздника. Входа нѣтъ. На Стиховнѣ стихиры всѣ Тріоди. Тропарь „Да веселѧтсѧ“, Слава Свѧтаго, и Нынѣ: „Гавріилѹ вѣщавшѹ“. Єкт. и Отпѹстъ безъ Креста: „Воскресый изъ мертвыхъ“.

2) 8-го (21) Середа. Преполовеніе Пятьдесятницы и Св. Ап. и Ев. Іоанна Богослова. — а) Въ Вторникъ вечеръ на Гди воззвахъ стихиры изъ Тріоди праздн. 3 и Свѧтаго 3. Слава Свѧтаго. И нынѣ: праздника. Входъ. Чтеніе праздника и Свѧтаго. Єкт. На Сти-

ховнѣ праздн. со стыхи. Слава: Святаго. И нынѣ: праздника. По Нынѣ отпущаеши: троп. Святаго, Сл. и Нынѣ: праздника. Отпустъ великій безъ Креста. — а) На Утрени на Богъ Гдь троп. праздника 2-ды, Слава Святого, И нынѣ: праздн. Сѣдалны Преполовенія. Полиелей, Величаніе. Сѣдалны святаго вел. Степанна: „Отъ юности". Прок. Святаго. Еванг. отъ Іоан. зач. 67. Воскресеніе Христово. Пс. 50. Стыхира святаго. Канонъ празд. Катавасія. Ирмосъ послѣдного Канона. На 9-ой пѣсни не поемъ Честнѣйшую. Свѣтиленъ праздн. Слава Апост. И нынѣ: праздн. На Хвалитехъ стихиры праздника 3 и Святаго 3. Слава святаго и Нынѣ праздн. Славословіе великое. Троп. Святаго, Слава и Нынѣ праздника. Ект. и отпустъ великій безъ Креста. — б) На Литургіи по входѣ: троп. Преполовенія и Святаго, Слава Конд. Святаго, И Нынѣ: Конд. праздн. Прокименъ „Велій Гдь нашъ" и Святаго. Апост. зач. 34. и зач. 68. Ев. отъ Іоанна зач. 26. и отъ Іоан. зач. 61. Вмѣсто Достойно Ірмосъ: „Чужде матеремъ" лишъ въ сей день (въ прочія же дни попразденства Преполовенія поемъ „Свѣтися".) Отпустъ Пасхи съ Крестомъ.

3) 10-го (23.) Пятница. Св. Апостола Симона Зилота. а) Въ Четверь на великой Вечерни на Гди воззвахъ стихиры праздника 3. и Святаго 5. Сл.: Святаго, И нынѣ праздн. Входъ, Чтеніе. Ект. На Стиховнѣ стихиры и Сл. Святаго, И нынѣ: праздника. По „Нынѣ отпущаеши" тропарь Святаго, Сл. и Нынѣ: преполовенія. — б) На Утрени Троп. праздн. Сл. Свят., И нынѣ: праздн., Сѣдалны праздн., Полиелей, величаніе, Сѣд. Св. и Отъ юности. Прок. Св. Ев. отъ Іоан. зач. 67. На Хвалитехъ стихиры праздн. 3 и Св. 3. Славословіе великое. Тропарь Святаго, Слава и Нынѣ праздн. — в) На Литургіи тропарь праздн. и Свят. Сл. Конд. Ст., И нынѣ праздн. Ап. зач. 130. Ев. отъ Мао. зач. 56.

4) 12-го (25.) Нед. 5-ая по Пасцѣ: о Самарянынѣ. Гл. 4. а) Въ Суботу на вел. Вечерни по „Благословенъ Богъ" поемъ „Христосъ воскресе" 3-ды. Трисв. и проч. Ект. мирная. На Гди воззв. стихиры всѣ изъ Тріоди. Входъ. Прок. дне. Ект. На Стиховнѣ стихира воскр. 1, таже Стихиры Пасхи съ припѣвы ихъ и бываетъ цѣлованіе Креста. Сл.: Самаряныни. И нынѣ: „Воскресенія день" и „Христосъ воскресе" разъ. По Нынѣ отпущаеши: тропарь воскр.: „Свѣтлую воскресенія". Сл. и Нынѣ: „Преполовившуся празднику". Отпустъ Пасхи съ Крестомъ. — б) На Утрени по „Слава въ вышнихъ" и проч. На „Богъ Гдь" троп. воскр. 2 ды, Сл и Нынѣ: Преполовенія. Сѣдалны изъ Тріоди. Ангелскій соборъ. Прокименъ „Воскресни Гди". Еванг. воскр. 7-ое отъ Іоанна зач. 63. Воскресеніе Христово 3-ды. Пс. 50. Канонъ: Пасхи и Бцы. Катавасія: Воскресенія день. На 9-ой пѣсни: Ангелъ вопіяше. „Святъ Гдь" 3-ды. Свѣтиленъ: „Плотію уснувъ" 1-ды. На Хвалитехъ стихиры и Слава: изъ Тріоди, И нынѣ: „Преблагословенна". Славословіе вел. По Трисвятомъ троп.: „Воскресъ изъ гроба". Ект. и Отпустъ съ Крестомъ. в) На Литурііи по входѣ: тропарь воскр. и Преполовенія, Слава: Конд. Самаряныни; И нынѣ: Кондакъ Преполовенія Прок. „Пойте Богу нашему". Ап. зач. 28. Ев. отъ Іоанна зач. 12. — г) Въ тужже Недѣлю на Вечерни на Гди воззвахъ стих. Тріоди 3. и Св. Глукеріи 3.

Слава: и Нынѣ: праздн. Входа нѣтъ. На Стиховнѣ все изъ Тріоди. По „Нынѣ отпущаеши" троп. Святыя: Слава и Нынѣ праздника. Ект. и Отпустъ безъ Креста: „Воскресый изъ мертвыхъ".

5) 15-го (28.) Середа. Отданіе Преполовенія. а) Въ Вторникъ на Вечерни по ект. мирной стих. на Гди воззвахъ Преполовенія 6 съ Слава и Нынѣ (предписанныя на самый праздникъ, имѣетъ лишь 3 стихиры, но ихъ повторяемъ). Входа нѣтъ. По Свѣте тихій прокименъ дне. На Стиховнѣ все изъ Тріоди. По Нынѣ отпущаеши: тропарь Преполовенія единожды. Отпустъ малый безъ Креста: „Воскресый изъ мертвыхъ" въ немже и Святаго, иже на ряду, поминаемъ. — в) На Утрени по Богъ Гдь: тропарь Преполовенія 3-ды. Сѣдалны Тріоди и предъ царскими дверьми Іерей глаголетъ: „Воскресеніе Христово" разъ. Пс. 50-ый. Канонъ Преполовенія. Катавасія: „Море огустилъ еси". На 9-ой пѣсни не поемъ Честнѣйшую, но Ірмосъ 9 ой пѣсни. По канонѣ: Свѣтиленъ Преполовенія читается. На Хвалитехъ стихиры Преполовенія 4 съ Слава и Нынѣ: изъ Тріоди. Славословіе великое. По Трисвятомъ: тропарь Преполовенія единожды. Ект. и отпустъ великій безъ Креста: „Воскресый изъ мертвыхъ". — г) На Литургіи Изобразительная. По входѣ: тропарь Преполовенія, Слава и Нынѣ: Кондакъ Преполовенія. Прокименъ: Велій Гдь нашъ. Апостолъ и Евангеліе дне, т. е. Ап. зач. 32. Ев. отъ Іоанна зач. 18. Вмѣсто Достойно: „Чуждѣ матеремъ". Отпустъ Пасхи съ Крестомъ: „Христосъ воскресый изъ мертвыхъ".

6) 19 го (1 го Юня.) Недѣля 6-ая по Пасцѣ: о Слѣпорожденномъ. Гл. 5. а) Въ Субботу на великой Вечерни на Гди воззвахъ стихиры всѣ изъ Тріоди. Входъ. Прок. дне. Ект. На Стѣховнѣ стихира воскресна 1, и Стихиры: Пасхи (и бываетъ цѣлованіе Креста.) Слава: Тріоди; И нынѣ: „Воскресенія день" и „Христосъ воскресе" разъ. По „Нынѣ отпущаеши" тропарь воскр. Сл. и Нынѣ: „Радуйся двере". И отпустъ Пасхи съ Крестомъ. — б) На Утрени по „Слава святѣй" Христосъ воскресе 3-ды. На „Богъ Гдь" тропарь воскр. Сл. и Нынѣ: „Радуйся двере". Сѣдалны воскресны. Ангелскій Соборъ. Прок. воскр. Ев. отъ Іоанна зач. 64. Воскресеніе Христово 3-ды. Пс. 50 ый. Сл. „Молитвами св. Апостолъ". И нынѣ: „Молитвами Пр. Бдцы". На стихъ: „Помилуй мя Боже" стихира: Воскресъ Іисусъ. Ект. Спаси Боже. Канон Пасхи и Богородицы. Катавасія: „Спасителю Богу". На 9 ой пѣсни: „Ангелъ вопіяше". По канонѣ Свѣтиленъ: „Плотію уснувъ" 1-ды. На Хвалитехъ стихиры и Слава изъ Твіоди; И нынѣ: Преблагословенна. Славословіе великое. По Трисвятомъ: „Днесь спасеніе". Ект. и отпустъ Пасхи съ Крестомъ. — в На Литургіи по входѣ: Троп. воскресенъ: Сл.: Кондакъ Слѣпаго, И нынѣ: „Аще и въ гробъ". Прокименъ. „Помолитеся". Ап. зач. 38. Ев. отъ Іоанна зач. 34. Отпустъ Пасхи съ Крестомъ. — г) Въ тужѳ Недѣлю на Вечерни на Гди воззвахъ стихиры изъ Тріоди 3 и Св. Ѳаллеа 3. Слава и Нынѣ Тріоди. Входа нѣтъ. На Стиховнѣхъ стихиры съ Слава и Нынѣ Тріоди. По Нынѣ отпущаеши: Тропарь воскр.: „Собезначалное"; Слава: тропарь Святаго, И нынѣ: „Еже отъ вѣка". Отпустъ безъ Креста: „Воскресый изъ мертвыхъ".

7) 21-го (3.) Вторникъ. Св. Константинъ и Елена. а) Въ Понедѣлокъ вечерѣ Гди воззвахъ стих. Тріоди 3. и Сватыхъ 5. Слава Сватыхъ, И нынѣ праздника. Входъ, прокименъ дне, Чтеніе. Ект. На стиховнѣ стихиры Сватыхъ съ Славою, И нынѣ праздника. По Нынѣ отпѹщаеши троп. праздника, Слава Сватыхъ, И нынѣ: „Иже насъ ради". Отпѹстъ вел. безъ Креста. — б) На Утрени троп. праздника 2-ды, Слава Сватыхъ, И нынѣ Богородиченъ. Полиелей. Величаніе. Степенна. Еванг. отъ Іоанна 36. На Хвалитехъ стих. праздника, иже сѹть на Стиховнахъ 3. и Сватыхъ 3. Слава Сватыхъ, И нынѣ праздника. Славословіе великое. Потомъ тропарь праздн. Слава Сватыхъ, И нынѣ: „Иже насъ ради". Ект. Отп. вел. — в) На Литургіи троп. праздника и Сватыхъ, Слава Кондакъ Сватыхъ, И нынѣ Кондакъ праздн. Ап. зач. 49. Еванг. отъ Іоанна зач. 35. отъ пол8.

8) 22-го (4.) Середа. Отданіе Пасхи. а) На Вечерни по „Благословенъ Богъ" Христосъ воскресе 3-ды съ стихи. И абіе по стисѣхъ псаломъ: „Благослови дѹше моа". По ектеніи мирной на Гди воззвахъ стихиры изъ Тріоди 6, Слава и Нынѣ: тамже. Входа нѣтъ. Прок. дне. Сподоби. Исполнимъ. Ект. На Стиховнѣ стихира воскресна и Стихиры Пасхи съ припѣвы ихъ (поются лишь на странѣ, цѣлованіе Креста не бываетъ.) Слава и Нынѣ: „Воскресеніа день" и „Христосъ воскресе" разъ. По Нынѣ отпѹщаеши: троп. воскр., Слава и Нынѣ: „Радѹйса двере". Ект. и отпѹстъ малый безъ Креста: „Воскресый изъ мертвыхъ", въ немже и Сватаго, иже на радѹ поминаемъ". — б) На Утрени по „Слава сватѣй" поемъ „Христосъ воскресе" 3-ды съ стихи ихъ и такъ глаголемъ „Слава въ вышнихъ Богѹ" и пр. На „Богъ Господь" тропарь ѩкъ на Вечерни. Сѣдалны изъ Тріоди. (Евангеліа нѣтъ.) Воскресеніе Христово разъ. Пс. 50. Канонъ: Пасхи, Катавасіа: „Спасителю Богѹ". На 9-ой пѣсни: Ангелъ вопіаше. По канонѣ Свѣтиленъ: „Плотію ѹснѹвъ" 2-ды. На Хвалитехъ Стихиры Слѣпаго 4, таже Стихиры Пасхи съ стихи ихъ (на странѣ). Сл. и Нынѣ: „Воскресеніа день" и „Хрсъ воскресе" разъ. Славосвовіе великое. Троп. „Собезначалное", Слава и Нынѣ: „Радѹйса двере". Ект. и отпѹстъ великій безъ Креста, въ немже и Сватаго, иже на радѹ, поминаемъ. в) На Литургіи по входѣ: тропарь „Собезначальное"; Слава: кондакъ Слѣпаго; И нынѣ конд. Пасхи: „Аще и въ гробъ". Прок. Пасхи: „Сей день", Ап. зач. 41. Ев. отъ Іоан. зач. 43. Прочаа слѹжба ѩкъ въ Недѣлю Пасхи. Отпѹстъ Пасхи съ Крестомъ. По отпѹстѣ: „Хрсъ воскресе" 3.

9) 23-го (5.) Четверь. Вознесеніе Господне. — а) На малой Вечерни по „Благословенъ Богъ" Трисватое, Отче нашъ, Пріидите покл. 8. По 103-емъ псалмѣ вмѣсто ектеніи мирной Гди помилѹй 12. и слѣдѹетъ Господи воззвахъ все ѩкъ Тріодъ ѹказѹетъ. — б) На вел. Вечерни съ Литіею Іерей облеченный въ епитрахилѣ и фелонѣ отвораетъ царскіа двери, покадитъ св. храмъ и ликѹ глаголющѹ: „Повелите" возглашаетъ „Гди благослови". „Слава сватѣй", „Пріидите поклонимса" и псаломъ предначинательный. По ектеніи мирной на Гди воззвахъ все изъ Тріоди. Входъ. Прокименъ дне.

Ѥкт. Посемꙋ стихиры литїйны съ Слава и Нынѣ Іерей же выходитъ изъ Олтаря на амвонъ кадитъ цѣлꙋю церковь, и по каденїи идетъ на серединꙋ церкви къ тетраподꙋ и бываетъ благословенїе хлѣбовъ порядочно. По молитвѣ Іерей кадитъ предложенныя дары и поетъ „Бꙋди имя Гдне“ а пѣвецъ 2-ды. Посемꙋ Іерей отходитъ пред царскія двери и благословляетъ народъ, а ликъ чтетъ псаломъ: „Благословлю Гда“ ... даже до ... „не лишатся всякаго блага“ и додаетъ „Именемъ Гднимъ“ на что Іерей глаголетъ „Слава святѣй“, „Слава въ вышнихъ Богꙋ“, Ѥкт. мирная. На „Богъ Гдь“ троп. праздника 3-ды. Сѣдалны праздника. Полиелей Величанїе. Сѣдаленъ 3-їй и Степана: „Отъ юности моея“. Прокименъ праздн. Ѥв. отъ Марка зач 71. Воскресенїе Христово 1-ды Псаломъ 50. Слава: Молитвами св. Апостолъ, И Нынѣ: Молитвами Пр. Бцы. На стихъ: „Помилꙋй мя Боже“ стихира: „Днесь на небесѣхъ“. Ѥкт. „Спаси Боже“. Канонъ праздника. Катавасія: „Божественнымъ покровенъ“. На 9-ой пѣсни „Величай“. На Хвалитехъ все изъ Трїоди. Славословїе великое. По Трисвятомъ: точїю тропарь праздника. Ѥктенїи и отпꙋстъ великїй праздника. — г) На Литургїи антифоны и входное праздника. По входѣ тропарь: „Вознеслся еси“, Слава и Нынѣ: кондакъ праздника. Трисвятое. Прокименъ праздника. Ап. зач. 1. Ѥв. отъ Лꙋки зач. 114. Вмѣсто Достойно: „Тя паче оума“. Вмѣсто: „Благословенъ грядый“, „На многая лѣта Владыко“, „Да исполнятся“ и „Бꙋди имя Гдне“, поется: „Вознесыйся на небеса Боже“ до отданія. Отп. праздника и мированїе. — д) Въ тойже день на Вечерни на Господи воззвахъ стихиры праздника 3. и св. Симеона 3. Слава Святаго и Нынѣ праздника. Входъ. Прокименъ вел. „Богъ нашъ“ 4-ды. Ѥкт. На Стиховнѣ стих. праздника 3. Сл. Святаго, И нынѣ праздника: „На горахъ святыхъ“. По Нынѣ отпꙋщаеши: Тропарь Святаго. Сл. и Нынѣ: праздника. Отпꙋстъ великїй праздника.

10) 25-го (7.) Сꙋббота. **Третїе Обрѣтенїе ч. Главы св. Іоанна Крестителя.** а) Въ Пятокъ на великой Вечерни на Господи воззвахъ стихиры Праздника 3, и Предтечи 5, Слава: Предтечи; И нынѣ праздника: „Днесь на небесѣхъ“. Входъ. Чтенїе. На Стиховнѣ стихиры Предтечи 3, Сл.: Предтечи, И нынѣ праздника: „На горꙋ Ѥлеонскꙋю“. По Нынѣ отпꙋщаеши: тропарь Предтечи, Сл. и Нынѣ: праздника. Отпꙋстъ великїй праздника. — в) На Утрени на „Богъ Гдь“ тропарь праздника, Сл.: Предтечи, И нынѣ: праздника. Сѣдалны Предтечи, Слава и Нынѣ: праздника. Полиелей. Величанїе. Сѣдаленъ 3-їй Предтечи. Степенна: „Отъ юности“. Прок. Святаго. Ѥв. отъ Лꙋки зач. 31. Пс. 50-ый. Сл.: „Молитвами св. Іоанна Крестителя“. И нынѣ: „Молитвами Пр. Богородицы“. На стихъ „Помилꙋй мя Боже“ стихира: „Иже первѣе на блюдѣ“. Канонъ Праздника. Катавасія: „Божественнымъ покровенъ“. На 9-ой пѣсни: Честнѣйшꙋю. На Хвалитехъ стихиры праздника 3, (писанныя на сей день на Стиховнѣхъ на Оутрени); Предтечи 3. Сл. Предтечи, И нынѣ: праздника. Славословїе великое. По Трисвятомъ: тропарь Предтечи, Сл. и Нынѣ: праздника. Отпꙋстъ вел. праздника — в) На Литургїи на входѣ: „Прїйдите поклонимся“ и припѣвъ окон-

чательный праздника. По входѣ: Тропарь праздника и Предтечи; Сл.: Кондакъ Предтечи, И нынѣ: праздника. Прок. Святаго: „Возвеселится Праведникъ“. Ап. зач. 176. Еванг. отъ Матѳея зач. 40. Отпустъ праздника.

11) 26 го (8.) Недѣля 7-ая по Пасцѣ: св. Отецъ І-го Никейского Собора. Гл. 6. а) Въ Суббоτу на великой Вечерни „Благословенъ Богъ“ и абіе Трисвятое и пр. На Господи воззвахъ стихиры всѣ Тріоди. Входъ. Прок.: „Гдь воцарися“. Чтеніе. Ект. На стиховнѣ все изъ Тріоди. По Нынѣ отпущаеши: тропарь воскресенъ; Сл.: тропарь св. Отцевъ, И нынѣ: Вознесенія. Отпустъ вел. недѣльный. б) На Утрени по „Благословенъ Богъ нашъ“ Пріидите покл. 3 ды и пр. На „Богъ Гдь“ тропарь воскресенъ 2-ды, Сл.: тропарь св. Отцевъ, И нынѣ: Вознесенія. Сѣдалны Тріоди. Ангелскій Соборъ. Прок. воскр. Ев. 10. отъ Іоан. зач. 66. „Воскресеніе Христово“ разъ. Прочая обычно. Канонъ: Воскресенъ. Катавасія: „Божественнымъ покровенъ“. На 9-ой пѣсни: Честнѣйшую. „Святъ Гдь“ 3-ды. На Хвалитехъ стихиры всѣ изъ Тріоди. Славословіе великое. „Воскресъ изъ гроба“ Ектеніи и отпустъ недѣльный. — в) На Литургіи на входѣ: Пріидите поклонимся и припѣвъ окончательный праздника до Отданія. — По Входѣ троп. воскресенъ. Вознесенія и св. Отець, Слава: Кондакъ св. Отець. И нынѣ: Конд. Вознесенія. Прокименъ Отцевъ: „Благословенъ еси Гди“. Ап. зач. 44. Еванг. отъ Іоан. зач. 56. Вмѣсто Достойно: „Величай“ и „Тя паче оума“. Отпустъ недѣльный. — г) Въ тойже день на Вечерни на Гди возвахъ стыхъ. Тріоди 3. и св. Ѳерапонта 3 Слава и Нынѣ Тріоди. Входа нѣтъ. На Стиховнѣ все Тріоди. По Нынѣ отпущаеши троп. „Препрославленъ еси“, Слава троп. Святаго, И нынѣ: „Вознеслся еси“. Ект. и отпустъ праздника.

12) 31-го (13.) Пятница. Отданіе Вознесенія. а) Въ Четвертокъ на Вечерни на Гди воззвахъ стихиры праздника 6. поемыя на самый праздникъ. Слава и Нынѣ: „Нѣдръ отеческихъ“. Входа нѣтъ. На Стиховнѣ все изъ Тріоди. По Нынѣ отпущаеши: точію тропарь праздн. Отпустъ малый праздника, въ немже и Святый, иже на разъ поминается. — б) На Утрени на „Богъ Гдь“ троп. праздника 3-ды. Сѣдалны 2 праздника. (Полиелея нѣтъ). Пс. 50. Каноны два. Катавасія: „Божественнымъ покровенъ“. На 9-ой пѣсни: Величай. На Хвалитехъ все изъ Тріоди. Славословіе великое. По Трисвятомъ троп. праздника разъ. Ект. и отпустъ великій праздн. — в) На Литургіи на Входѣ: „Пріидите поклонимся“ и припѣвъ окончательный праздника. По входѣ: троп. праздн. Слава и Нынѣ: кондакъ праздника. Прокименъ: „Вознесися“. Ап. зач. 50. Ев. отъ Іоанна: 57. Проч. какъ на самый праздникъ. Отпустъ праздника.

VI. Юній.

1) 1-го (14.) Суббота Усопшихъ. а) Въ Пятокъ на Вечерни Іерей въ черномъ епитрахилѣ начинаетъ: Благословенъ Богъ Трисвятое и пр. Ектенія мирная о Оусопшихъ (Зри Молитвословъ стр. 328). На Гди воззвахъ стихиры 6, все изъ Тріоди. Входа нѣтъ.

Вмѣсто Прокимена поется Аллилꙋіа 4-ды на гл. 8-ый. Сподоби. Єкт. „Исполнимъ". На Стиховнѣ все изъ Тріоди. По Нынѣ отпꙋщаеши троп: „Глꙋбиною", Слава и Нынѣ: „Тебе и стѣнꙋ". Єкт. „Помилꙋй насъ Боже" о Оусопшихъ (Зри Молитвесловъ стр. 355). Отпꙋстъ малый о Оусопшихъ и „Вѣчная память".

б) Вечеромъ 6-го часа отправляется Парастасъ.

в) На Утрени Іерей въ черномъ епитрахилѣ начинаетъ „Благословенъ Богъ" и пр. По ектеніи мирней о Оусопшихъ вмѣсто

Мѣсяцословъ рꙋсскій	Мѣсяцословъ римскій	Имена дней седмичныхъ	Имена праздничныхъ и поминательныхъ дней
1	(14)	Сꙋбб.	Задꙋшная Сꙋббота
Нед 8-ая по Пасцѣ: Пятидесятница. Оутр. Єв. воскр. 9. отъ Іоан. зач. 65. на Лит. Ап. зач. 3. Єв. отъ Іоанна зач. 27.			
2	(15)	Нед.	✠ Сошествіе Св. Д
3	(16)	Пон.	✠ Св. Жив. Тройцѣ
4	(17	Втор.	Митрофанъ
5	(18)	Сер.	Дорофей
6	(19)	Четв.	Висаріонъ Чꙋдотвор.
7	(20)	Пят.	Ѳеодотъ
8	21)	Сꙋбб.	☉ Отд. Св. Дꙋха
Нед. 1-ая по Сош. Св. Духа: Всѣх Святыхъ. Гл. 8. Оутр. Єв. воскр. 1-ое отъ Мат. зач. 116. На нт Ап. зач. 330. Єв. отъ Мат. зач. 38.			
9	(22)	Нед.	Кѵриллъ
10	(23)	Пон.	Ѳимоѳей. Нач. Поста
11	(24)	Втор.	† Варѳоломей
12	(25)	Сер.	Онꙋфрій
13	(26)	Четв.	Акꙋлина
14	(27)	Пят.	Єлисей пророкъ
15	(28)	Сꙋбб.	Аммосъ и Іеронѵмъ

Мѣсяцословъ рꙋсскій	Мѣсяцословъ римскій	Имена дней седмичныхъ	Имена праздничныхъ и поминательныхъ дней
Нед. 2-ая по Сош. Св Духа. Гл. 1. Оутр. воскр. Єв. 2-ое отъ Мат. зач. 70. На Лит. Ап. зач. 82. Єв. отъ Мат. зач. 9.			
16	(29)	Нед.	Тихонъ
17	(30)	Пон.	Манꙋилъ
18	(1)	Втор.	Леонтій мꙋч.
19	(2)	Сер.	† Юда Ап. бр. Гдѣнь
20	(3)	Четв.	Меѳодій свящ.
21	(4)	Пят.	Юліанъ и Юлій
22	(5)	Сꙋбб.	Євсевій св. мꙋч.
Нед. 3-ая по Сош. Св. Духа. Гл. 2. Оутр. Єв. воскр. 3-ое отъ Марка зач. 71. На Лит. Ап. зач. 88. Єв. отъ Мат. зач. 18.			
23	(6)	Нед.	Агрипина мꙋч.
24	(7)	Пон.	⊕ Рожд. Св. Іоан. К.
25	(8)	Втор.	Февронія
26	(9)	Сер.	Давидъ преп.
27	(10)	Четв.	Сампсонъ преп.
28	(11)	Пят.	Киръ и Іоаннъ
29	(12)	Субб.	✠ Св. Петра и Павла
Нед. 4-ая по Сош. Св. Духа. Гл. 3. Оутр. Єв. воскр. 4. отъ Лꙋки зач. 112. На Лит. Ап. зач. 93 и зач. 131. Єв. отъ Мат. зач. 25 и Марка зач. 12.			
30	(13	Нед.	☉ Соборъ 12 Апост.

„Богъ Господь" Аллилꙋіа на гл. 8-ый съ стихи. Тропарь „Глꙋбиною", Слава и Нынѣ: „Тебе и стѣнꙋ". Сѣдалны изъ Тріоди, таже поются „Блаженни непорочніи" на двѣ статіи. По статіяхъ ектенія малая о оусопшихъ. По Єктеніи Сѣдаленъ 2-ый: „Оупокой Спасе", Слава и Нынѣ: „Отъ Дѣвы". Пс. 50. Канонъ Храма и Тріоди покойный. Катавасія „Пѣснь возслемъ". По 6-ой пѣсни Кондакъ поется, Ікосъ читается, но окончательный: „Надгробное рыданіе" поется. На 9-ой пѣсни: Честнѣйшꙋю. На Хвалитехъ стихиры вся изъ Тріоди.

Славословіе малое. Ект. „Исполнимъ". На Стиховнѣ вся Тріоди. Благо есть. Трисвятое и проч. По возгласѣ „Отче нашъ" тропарь: „Глубиною", Слава и Нынѣ: „Тебе и стѣну". Ект. „Помилуй насъ Боже" о Усопшихъ и „Вѣчная память". — г) На Литургіи троп. „Глубиною". Слава: кондакъ „Съ святыми" и Нынѣ. „Тебе и стѣну", Прокименъ „Души ихъ". Апост. 270. Еванг. отъ Іоанна зач. 16. Вмѣсто „Достойно" „Спаси уповающихъ". Панихида.

2) 2-го (15.) Недѣля Пятдесятници. Сошествіе св. Духа. — а) Въ Субботу на малой Вечечни по Благословенъ Богъ нашъ „Царю небесный", Трисвятое и прочая. Вмѣсто ектеніи мирной Гди помилуй 12. На Гди воззвахъ все изъ Тріоди праздника. — б) На великой Вечерни съ Литіею. Іерей въ епитрахилѣ и фелонѣ покадивъ всю церковь предъ царскими дверми на „Повелите" возглашаетъ: „Гди благослови", „Слава святѣй", Пріидите пока и прочая обычайно. По ект. мирной на Гди воззвахъ стихиры 10 съ Слава и Нынѣ изъ Тріоди. Входъ Прокименъ дне. Чтеніе. Ект. На Литіи стихиры съ Слава и Нынѣ. Ектенія предъ тетраподомъ: „Спаси Боже". На Стиховнѣ стихиры съ Слава и Нынѣ Тріоди. По Нынѣ отпущаеши тропарь праздника 3-ды, когда Іерей кадитъ предложеніе. По сему Іерей возглашаетъ: „Гду помолимся" и велегласитъ молитву на влагословеніе хлѣбовъ. „Буди имя Гдне". Псаломъ „Благословлю Гда" и начинается Утреня. — в) На Утрени пѣвцу глаголющу: „Именемъ Гднимъ", Іерей велегласитъ: „Слава святѣй" и абіе Слава въ вышнихъ Богу 3-ды глаголется. На „Богъ Гдь": тропарь праздника 3-ды. Сѣдалны праздника, Полиелей. Величаніе. Сѣдаленъ 3-ій праздника. Степена: „Отъ юности моея". Прокименъ: „Духъ твой благій". Ев. воскр. 9-ое отъ Іоанна зач. 65, (Воскресеніе Хртово не глаголемъ). Пс. 50 ый. Слава: „Молитвами св. Апостолъ". И Нынѣ: Молитвъ ради Пр. Бцы. На стихъ „Помилуй мя Боже" стихира: „Царю небесный", „Спаси Боже". Канонъ и Катавасія праздника. На 9-ой пѣсни: „Величай". („Святъ Гдь" не глаголемъ). На Хвалитехъ стихиры съ Слава и Нынѣ праздника. Славословіе великое. По Трисвятомъ: тропарь праздника разъ. Ектеніи и отпустъ великій праздника. — г) На Литургіи предъ началомъ при раствореныхъ дверехъ царскихъ поется 3-ды „Царю небесный" съ колѣнопреклоненіемъ, и такъ бываетъ „Благословенно царство". Антифоны и входное праздника. По входѣ: Тропарь праздника. Слава и Нынѣ: Кондакъ праздника. Вмѣсто Трисвятаго: „Елицы въ Христа" (лишь въ сей день). Прокименъ: Въ всю землю. Апост. зач. 3. Еванг. отъ Іоанна зач. 27. Вмѣсто Достойно поемъ Ірмосъ: „Радуйся Царице" до отданія. Отпустъ праздника: „Въ огненныхъ языцѣхъ". — д) По Литургіи абіе отправляемъ Вечерню съ колѣнопреклоненными молитвами ради призыванія св. Духа. Іерей ставъ при св. Трапезѣ глаголетъ: „Благословенъ Богъ" и абіе „Царю небесный", Трисвятое и прочая обычайно. По „Аллилуіа 3. Слава Тебѣ Боже" Іерей поетъ ектенію мирную, въ которой по моленіи: „О предстоящихъ людехъ" прилагаетъ и особенную ектенію „о призываніи помощи св. Духа", находящуюся въ Служебникѣ. По возгласѣ на Гди воззвахъ сти-

хиры съ Слава и Нынѣ изъ Тріоди (писанныя на Оутрени на Хвалитехъ). Входъ. Прокименъ великій „Кто Богъ велій“. По прокименѣ Іерей изыйдетъ на амвонъ и возглашаетъ: „Паки и паки приклонше колѣнѣ“ и преклонивъ колѣна, чтетъ молитву 1-ую: „Пречисте нескверне“. По сему ставше глаголетъ ектенію: „Заступи, спаси“ и такъ бываетъ „Рцемъ вси“. По ектеніи зновъ возглашаетъ: „Паки и паки“ и чтетъ 2-ую молитву: „Заступи спаси“ и абіе читаетъ ликъ: „Сподоби Гди“. По сему Іерей опять глаголетъ: „Паки, паки“ и чтетъ 3-ую молитву: „Приснотекущій“. По сему: „Заступи, спаси“ и Ектенія: „Исполнимъ“. На стиховнѣ все изъ Тріоди. По Нынѣ отпущаеши: тропарь св. Тройцы; Слава и Нынѣ: троп. праздника. Отпустъ великій: „Изъ отеческихъ и божественныхъ нѣдръ“.

Примѣчаніе. Въ сей седмицѣ бываетъ разрѣшеніе на мясоястіе въ Середу и въ Пятокъ.

3) 3-го (16). **Понедѣлокъ Сошествіе св. Духа и праздникъ св. Тройцы.** — а) Въ Недѣлю на **маломъ Повечеріи** по „Благословенъ Богъ нашъ“ Царю небесный и проч. По Пріидите покл. Іерей входитъ въ олтарь а пѣвецъ чтетъ Пс. Слава въ вышнихъ Богу и „Вѣрую“ читаются. Посему поется канонъ къ Пр. Духу: „Горкія работы“. Вмѣсто Достойно Ірмосъ 9-ой пѣсни повторяется. Таже Трисвятое. Отче нашъ. По возгласѣ: кондакъ праздника, Гди пом. 40-разъ, подъ симъ часомъ Іерей выходитъ на амвонъ и чтетъ молитву: „Иже на всякое время“. Гди пом. 3. Слава и Нынѣ. Честнѣйшую. Именемъ Гднимъ. И Іерей возглашаетъ: „Боже оущедри ны“ и чтетъ стояще молитвы: „Нескверная“, „И даждь намъ“, „Преславная“ и „Оупованіе намъ“. Посему пѣвецъ поетъ тропари: „Помилуй насъ Гди“ а Іерей велегласитъ ектенію Полуношницы: „Помилуй насъ Боже“. Отпустъ найменьшій праздника: „Въ огненныхъ языцѣхъ“. Поминанія (о оусопшихъ не бываютъ) и Благословеніе — в) На **Утрени** на „Богъ Гдь“: тропарь праздника, Сл.: троп. св. Тройцы И нынѣ праздника, и абіе Пс. 50-ый (Евангелія нѣтъ). Канонъ и Катавасія праздника. На 9-ой пѣсни „Честнѣйшую“ не поемъ но припѣвъ: „Величай душе моя, въ тріехъ лицѣхъ сущее едино божество“ и Ірмосъ 9-ой пѣсни. На Хвалитехъ все изъ Тріоди праздника. Славословіе великое. По Трисвятомъ: троп. св. Тройцы, Слава и Нынѣ: троп. праздника. Отпустъ праздника: „Въ огненныхъ языцѣхъ“. — г) На **Литургіи** на входѣ поемъ Входное: „Вознесися Господи“ и троп. праздн. и такъ троп. св. Тройцѣ. Слава: кондакъ св. Тройцѣ И нынѣ: праздника. Трисвятое. Прокименъ: „Спаси Гди“ и „Велій Гдь нашъ“ Ап. зач. 229 и 197. Ев. отъ Маѳ. 75. и 116. Вмѣсто Достойно: Величаніе св. Тройцѣ и ірмосъ: „Радуйся Царице“. По Литургіи обходъ около церкви 3-ды и чтутся Евангелія: отъ Маѳ. 47. Марк. 59., Лук. 56. и Іоан. 53. По возвращеніи въ храмъ бываетъ Ектенія Полуношницы: „Помилуй насъ Боже“, мированіе и такъ отпустъ праздника. — г) На **Вечерни** на Гди воззвахъ стихиры праздника 3. и Св. Митрофана 3. Слава и Нынѣ праздника. На стиховнѣ все праздника. По „Нынѣ отпущаеши“ тропарь Святаго, Слава и Нынѣ праздника. Ектенія и отпустъ праздника.

4) 8-го (21.) Сꙋббота. **Отданіе Сошествія св. Духа.** а) Въ Пѧтокъ на **Вечерни** на Господи воззвахъ стихиры 6, писанныѧ на самый праздникъ. Сл. и Нынѣ: праздника. Входа нѣтъ. На Стиховнѣ все изъ Тріоди. По Нынѣ отпꙋщаеши: тропарь праздника 1-ды. Отпꙋстъ малый праздника, въ немже и Святый, иже на рѧдꙋ, поминаетсѧ. — б) На **Утрени** на „Богъ Гдь" тропарь праздника 3-ды Сѣдалны праздника. Пс. 50-ый. (Евангеліѧ нѣтъ.) Каноны праздника Каковасіѧ: „Божественнымъ покровенъ". На 9-ой пѣсни: Величай. На Хвалитехъ все изъ Тріоди. Славословіе великое. По Трисвѧтомъ тропарь праздника. Ект. и отпꙋстъ великій праздн. — в) На **Литургіи** на входѣ: „Прійдите поклонимсѧ" и припѣвъ окончательный праздника. По входѣ: тропарь Сл. и Нынѣ: кондакъ праздника. Прок. праздника: „Въ всю землю". Ап. 79. Ев. отъ Маѳ. 15. Отпꙋстъ праздника.

5) 9 го (22.) **Недѣля 1-ая по Сошествіи св. Духа, яже есть Всѣхъ Святыхъ.** Гл 8. а) Въ Сꙋббοтꙋ на **вел. Вечерни** на Гди воззвахъ стихиры всѣ изъ Тріоди. Входъ. Чтеніе Свѧтымъ. Ект. (Идѣже есть храмъ церкви Литіѧ бываетъ съ стихирою Свѧтыхъ.) На Стиховнѣ все изъ Тріоди. По Нынѣ отпꙋщаеши: троп. воскресенъ гл. 8-го, Сл.: Свѧтымъ, И нынѣ: „Еже отъ вѣка". Отпꙋстъ недѣльный. — б) На **Утрени** на „Богъ Гдь" тропарь ꙗкъ на Вечерни. Сѣдалны Тріоди. (Гдѣ же есть храмъ церкви: „Полѵелей и Величаніе": „Величаемъ васъ Аплы и Мꙋченицы, Праотцы и всѣ Свѧтіи, и чтемъ свѧтꙋю память вашꙋ, вы бо молите о насъ Хрта Бога нашего". Стихи берꙋтсѧ изъ псалма: „Блаженъ мꙋжъ, боѧйсѧ".) Ангелскій Соборъ. Прок. воскр. Ев. воскр. 1-ое отъ Маѳеѧ 116. (Гдѣ же храмъ Церкви Евангеліе Свѧтымъ.) Воскресеніе Христово разъ. Пс. 50-ый. На стихъ: „Помилꙋй мѧ Боже" Стихира „Воскресъ Інсꙋсъ". (Гдѣ же есть храмъ церкви: поетсѧ стихира Всѣмъ Свѧтымъ: „Прійдите вѣрніи".) По ектеніи канонъ Воскресенъ. Катавасіѧ рѧдоваѧ начинаетсѧ: „Отверзꙋ оуста моѧ". На 9-ой пѣсни „Честнѣйшꙋю". „Свѧтъ Гдь Богъ нашъ" 3. На Хвалитехъ стихиры изъ Тріоди. 8. Слава: Стихира Евангельскаѧ 1-аѧ, И нынѣ: „Преблагословенна еси". Славословіе великое. По Трисвѧтомъ тропарь воскресенъ: „Воскресъ изъ гроба". Ект. и Отпꙋстъ великій недѣли.— в) На **Литургіи** по входѣ: тропарь воскресенъ и Всѣмъ Свѧтымъ. Сл.: кондакъ воскресенъ. И нынѣ кондакъ: Всѣмъ Свѧтымъ. Прок. гл. 8: „Помолитесѧ". Ап. 330. Ев. отъ Маѳ. 38. (Гдѣ храмъ церкви мѵрованіе и обходъ бываетъ.) — г) Въ тойже день на **Вечерни** (Тріодь Цвѣтнаѧ оставлѧетсѧ и начинаетсѧ Октоихъ.) На Гди воззвахъ стихиры Октоиха 3 и св. Тимоѳеѧ 3. Слава и Нынѣ: изъ Минеи Входа нѣтъ. Свѣте тихій. Прок. дне. Ект. На Стиховнѣ стих. Окт. 3, Слава и Нынѣ: тамже По Нынѣ отпꙋщаеши: тропарь Свѧтаго; Слава и Нынѣ: „Чꙋдо чꙋдесъ". Ект. Отпꙋстъ повседневный.

*) Примѣчаніе: Съ симъ Понедѣлкомъ начинаемъ Постъ къ праздникꙋ ск Ап. Петра и Павла.

6) 11-го (24) Вторникъ **Святыхъ Апостоловъ Вароооломея и Варнавы.** а) Въ Понедѣлокъ на **вел. Вечерни** на Гди воззвахъ

стихиры Сватыхъ все изъ Минеи. Входъ. Прок. дне. Чтеніе. Єкт. На Стиховнѣ стихиры Сватыхъ всѣ изъ Минеи. По Нынѣ отпущаеши: троп. Апостоламъ, Сл. и Нынѣ: „Тя ходатайствовавшую". Отпустъ великій. — б) На Утрени на „Богъ Гдь" троп. якъ на Вечерни. Сѣд. Сватымъ. Полиелей, Величаніе. Сѣд. 3-ій Сват. Степенна 4-го гл. Прок, Сват. Єв. отъ Іоанна зач 67. Канонъ Апостоломъ. Катавасія: „Отверзу оуста моя". На Хвалитехъ стихиры Апост. всѣ изъ Минеи. Славословіе великое. По Трисватомъ троп. Ап., Сл. и Нынѣ: „Тя ходатайствовавшую". Єкт. и отпустъ вел. — в) На Литургіи Ап. зач. 28. Єв. отъ Луки зач. 51.

7) 16-го (29.) Недѣля 2-ая по Сошествіи св. Духа. Гл. 1. а) Въ Субботу на вел. Вечерни на Гди воззвахъ стихиры Окт. 7 и св. Тихона 3., Слава и Нынѣ догматъ гл. 1-го. Входъ. Прок. дне. Єкт. На Стиховнѣ все изъ Октоиха. По Нынѣ отпущаеши: тропарь воскр., Сл: Сватаго; И нынѣ: „Гавріилу вѣщавшу" и отпустъ недѣльный. — б) На Утрени на „Богъ Гдь" тропарь якъ на Вечерни. Сѣдалны Октоиха. Ангелскій Собор. Прок. воскр. Єв. воскр. 2-ое отъ Марка зач. 70. „Воскресеніе Христово" разъ. Пс. 50. На стихъ: „Помилуй мя Боже" стихира: „Воскресъ Іисусъ". Канонъ Октоиха. Катавасія: „Отверзу оуста моя". На 9-ой пѣсни: Честнѣйшую. „Сватъ Гдь" 3-ды. На Хвалитехъ стихиры воскр. изъ Октоиха 8, Сл.: Стихира Євангелская 2-ая, И нынѣ: „Преблагословенна". По Славословіи и Трисватомъ тропарь воскресенъ: „Днесь спасеніе міру бысть". Єкт. и отпустъ недѣльный. — в) На Литургіи по входѣ: тропарь воскр., Сл: кондакъ воскресенъ. И нынѣ: кондакъ Храма, аще храмъ Христовъ или Бцы. (Аще же храмъ Сватаго: кондакъ Срѣтенія „Оутробу Дѣвичу").*) Прок. гл. Ап. зач. 82. Єв. Мат. зач. 9. — г) Въ тую же Недѣлю на Вечерни на Гди воззвахъ стихиры Октоиха 3. и Св. Мануила 3. Слава Сватыхъ, и Нынѣ: Богородиченъ изъ Октоиха по гласу и по дню: „Радуйся бѣсомъ оумерщвленіе". Входа нѣтъ. Свѣте тихій. Прок. дне. Єкт. На Стиховнѣ все изъ Октоиха. По нынѣ отпущаеши троп. Сватыхъ, Слава и Нынѣ: „Воспитавшейся". Єкт. и отпустъ повседневный.

*) Примѣчаніе. На Литургіи по входѣ на „И нынѣ": а) Въ праздники Святыхъ гдѣ есть Храмъ Христовъ или Бцы, поется кондакъ храма; гдѣ же есть храмъ Сватаго, поемъ: „Заступнице Христіанъ" — в) Въ дни недѣльныя же гдѣ же есть Храмъ Христовъ или Богородицы, поется кондакъ Храма; гдѣ же есть Храмъ Сватаго въ I-му гласу поемъ: Кондакъ Срѣтенія, къ II-му гласу: Кондакъ Оуспенія, къ III-гласу: Кондакъ Покрова, къ IV-му гласу: Кондакъ Рождества Бцы, къ V., VI. и VII. гласу: „Заступнице Христіанъ", къ VIII. же гкасу: Кондакъ Благовѣщенія. И то такъ бываетъ черезъ цѣлый годъ, изъявше въ случаяхъ предъ- и попразденства, тогда бо тропари заключаемъ кондакомъ случавшагося праздника.

8) 19-го (2. Юля). Середа. Св. Апостола Юды, брата Господня. — а) Въ Вторникъ на вел. Вечерни на Гди воззвахъ стихиры Апостола все изъ Минеи. Входъ. Прокименъ дне. Чтеніе. На Стиховнѣ все изъ Минеи. По Нынѣ отпущаеши Тропарь Сватаго,

Слава и Нынѣ: „Гавріилу вѣщавшу“. Отпустъ великій. — б) На Утрени на „Богъ Господь“: тропарь якъ на Вечерни. Сѣдалны Апостола съ Богородичны ихъ. Полиелей. Величаніе и Сѣдаленъ 3-ій. Степенна: „Отъ юности моея“. Прокименъ: „Въ всю землю“. Евангеліе отъ Іоанна 67. Пс. 50. На стихъ: „Помилуй мя Боже“ стихира: „Въ всю землю“, „Спаси Боже“. Канонъ Апостола, Катавасія: „Отверзу оуста моя“. На 9-ой пѣсни: Честнѣйшую. На Хвалитехъ стихиры всѣ изъ Минеи. Славословіе великое. По Трисвятомъ тропарь Апостола, Слава и Нынѣ: „Гавріилу вѣщавшу“. Ект. и Отпустъ великій. — в) На Литургіи по входѣ: тропарь Апостола, Слава: кондакъ Апост. И нынѣ: кондакъ Храма. Прокименъ: „Въ всю землю“. Апост. зач. 77. Еванг. отъ Іоанна зач. 48.

9) 23-го (6.) Недѣля 3-ая по Сошествіи св. Духа. Гл. 2. — а) Въ Субботу на вел. Вечерни на Господи воззвахъ стихиры Октоиха 7., и св. Агрипины 3. Слава и Нынѣ догматъ гл. 2-го. Входъ. Прок великій. Ект. На Стиховнѣ все изъ Октоиха. По Нынѣ отпущаеши: троп. воскресенъ; Слава: троп. Святыя; И нынѣ: „Еже отъ вѣка.“ Отпустъ недѣлный. — б) На Утрени на „Богъ Господь“ тропари якъ на Вечерни. Сѣдалны Октоиха. Ангелскій Соборъ. Прок. воскр. Ев. воскресное 3-ое отъ Марка зач. 71. Воскресеніе Христово. Канонъ Октоиха. Катавасія: „Отверзу оуста моя“. На 9-ой пѣсни: „Честнѣйшую“. „Святъ Господь“. На Хвалитехъ стихиры Октоиха 8, Сл.: Стихира 3-ая Евангельская, И нынѣ: „Преблагословенна“. Славословіе великое „Воскресъ изъ гроба“. Ект. Отпустъ недѣльный. — — в) На Литургіи по входѣ: Тропарь воскресенъ, Слава: Кондакъ воскресенъ, И нынѣ: Кондакъ храма. Прок. гл. Ап. зач. 88. Ев отъ Матея зач. 18.

10) 24-го (7.) Понедѣлокъ. Рождество св. Іоанна Крестителя. — а) Въ Недѣлю на вел. Вечерни на Господи воззвахъ стихиры 8 съ Слава и Нынѣ всѣ изъ Минеи. Входъ Прок. дне. Чтеніе. Ект. На Стиховнѣ все изъ Минеи. По Нынѣ отпущаеши: тропарь Предтечи, Слава и Нынѣ: „Еже отъ вѣка“. Отпустъ великій. — в) На Утрени на Богъ Господь тропарь якъ на Вечерни. Сѣдалны Святаго съ Богород. ихъ. Полиелей. Величаніе. Сѣдаленъ 3-ій и Степенна „Отъ юности моея“. Прок: „И ты отроча“. Евангеліе отъ Луки зач. 3. Пс. 50. Слава: „Молитвъ ради Предтечи твоего Милостиве“. И нынѣ: Молитвъ ради Пр. Бцы. На стихъ „Помилуй мя Боже“ стихира: „Изъ чрева“; Канонъ Предтечи. Катавасія „Отверзу оуста моя“. На 9-ой пѣсни: „Величай. На Хвалитехъ все изъ Минеи. Славословіе великое. По Трисвятомъ: троп. Предтечи, Слава и Нынѣ: „Еже отъ вѣва“. Ект. и Отпустъ великій. — в) На Литургіи по входѣ: троп. Предтечи, Слава: Кондакъ его. И нынѣ: Кондакъ Храма. Апост. зач. 112. Еванг. отъ Луки зач. 1. Вмѣсто Достойно: Величай. — г) Въ тойже день на Вечерни стихиры Крестителя 3 и св Февроніи 3, Слава: И нынѣ „Виждъ Елисаветъ“. Входа нѣтъ. На Стиховнѣ стихиры Октоиха, Слава и Нынѣ: „Елисаветъ зачатъ“. По Нынѣ отпущаеши троп. Предтечи, Слава Святыя, И нынѣ: „Еже отъ вѣка“. Ект. и отпустъ повседневный.

11) 29-го (12.) Суббота. **Св. Апостоловъ Петра и Павла.** — а) Въ Пятокъ на **малой Вечерни** все изъ Минеи. — б) На **вел. Вечерни съ Литіею** на Гди воззвахъ стихиры 8. Апост. изъ Минеи съ Слава, и Нынѣ: догматъ отданію гласа: „Прейде сѣнь“. Входъ. Прокименъ дне. Чтеніе. Ект. Стихиры на Литіи 5 съ Слава и Нынѣ. Ект. „Спаси Боже“. На Стиховнѣ все изъ Минеи. По Нынѣ отпущаеши: троп. Апостоловъ и „Богородице Дѣво“. Молитва на благословеніе хлѣбовъ. Буди имя Гдне и псаломъ „Благословлю Гда“, послѣ котораго пѣвецъ возглашаетъ: „Именемъ Господнимъ“ и Іерей предъ царскими дверьми возглашаетъ: „Слава святѣй“ и проч. — в) На **Утрени** на „Богъ Гдь“ троп. Апостоловъ, Слава и Нынѣ: „Еже отъ вѣка“. Сѣдалны Апостоловъ, Полгелей. Величаніе и Сѣдаленъ 3-ій. Степенна: „Отъ юности“. Прок.: „Въ всю землю“; Ев. отъ Іоанна зач. 67. Пс. 50. На стихъ: „Помилуй мя Боже“ стихира: „Благочестія истинныя“. „Спаси Боже“ Каноны Апостоловъ Катавасія: „Отверзу уста моя“. На 9-ой пѣсни: „Величай“. На Хвалитехъ все изъ Минеи. Славословіе вел. По Трисвятомъ: троп. Ап. Слава и Нынѣ: „Еже отъ вѣка“. Ект. и отпустъ великій. — в) На **Литургіи** по входѣ троп. Апостоловъ, Сл. Кондакъ Апостоловъ, И нынѣ кондакъ Храма. Прок.: „Въ всю землю“. Ап. зач. 193. Ев. отъ Матѳея зач. 67. Вмѣсто Достойно: Величай. Мѵрованіе.

12) 30-го (13.) **Недѣля 4-ая по Сошествіи св. Духа и Соборъ 12 Апостолъ. Гл. 3.** а) Въ Субботу на **великой Вечерни**, стихиры на Гди воззвахъ Окт. 4. и св. Апостолъ 6. Сл.: Апостолъ: И нынѣ догматъ гл. 3: „Како не дивимся“. Входъ. Прокименъ дне. Ект. На Стиховнѣ стихиры Октоиха 4, Сл.: св. Апостоламъ. И нынѣ догматикъ гл. 6-го: „Творецъ и Избавитель“. По Нынѣ отпущаеши: тропарь воскресенъ, Сл.: св. Апостоломъ; И нынѣ: „Еже отъ вѣка“. Отпустъ недѣльный. — б) На **Утрени** на „Богъ Гдь“: Тропарь якъ на Вечерни. Сѣдалны Октоиха. Ангелскій соборъ. Прок. воскр. Ев. воскресное 4-ое отъ Луки зач. 112. Воскресеніе Христово. Канонъ воскресенъ. Катавасія рядовая: „Отверзу уста моя“. На Хвалитехъ стихиры 4, Октоиха и св. Апостоламъ 4 съ наславникомъ и съ стихи ихъ, Сл. Стихира Евангельская 4-ая; И нынѣ: Преблагословенна. Славословіе великое. По Трисвятомъ тропарь: „Днесь спасеніе“. Ект. и Отпустъ вел. недѣльный. — в) На **Литургіи** по входѣ: тропарь воскресенъ и тропарь св. Апостолъ. Кондакъ воскресенъ, Сл. Кондакъ Апостоловъ, И нынѣ: Конд. Храма. Прок. гл. и св. Апостоламъ. Ап. зач. 93. и зач. 131. Ев. отъ Матѳея зач. 25. и отъ Марка зач. 12.—г) Въ тужже Недѣлю на **Вечерни** на Гди воззвахъ стихиры св. Космы и Даміяна 6, Сл.: Святымъ; И нынѣ изъ Октоиха „Слово собезначалное“. Входа нѣтъ. На Стиховнѣ стихира Октоиха 3, Сл.: Святымъ; И нынѣ: Архангелски воспоимъ. По Нынѣ отпущаеши: тропарь Святымъ, Сл. и Нынѣ. „Радуйся Ангеломъ“. Ект. и Отпустъ повседневный.

VII. Юль.

1) 2-го (15.) Вторникъ. **Положеніе ч. Ризы Пр. Богородицы.** а) Въ Понедѣлокъ на **вел. Вечерни** на Гди воззвахъ стихиры всѣ

изъ Минеи. Входъ. Прок. дне. Чтеніе. Ект. На Стиховнѣ вся изъ Минеи. По Нынѣ отпущаеши точію тропарь: „Богородице Присно-дѣво". Отпустъ великій. — б) На Утрени на „Богъ Гдь" тропарь Бцы 3-ды. Сѣдалны Бцы. Полелей. Величаніе и Сѣдаленъ 3-ый Бцы. Степенна: „Отъ юности". Прок.: „Помяну имя твое". Ев. отъ Луки зач. 4. Пс. 50. Слава: „Молитвъ ради Пресвятыя Бцы". И нынѣ: тойже: На Стихъ: „Помилуй мя Боже" стихира „Дивна православныхъ". „Спаси Боже". Канонъ Богородицы. Катавасія: „Отверзу оуста моя". На 9-ой пѣсни: Честнѣйшую. На Хвалитехъ все изъ Минеи. Славословіе великое. По Трисвятомъ троп. Бцы.

Мѣсяцословъ русскій	Мѣсяцословъ римскій	Имена дней седмичныхъ	Имена праздничныхъ и поминательныхъ дней
1	(14)	Пон.	Козма и Даміанъ
2	(15)	Втор.	† Пол. Ризы Б-цы
3	(16)	Сер.	Іакиндъ
4	(17)	Четв.	Св. Андрей Критскій
5	(18)	Пят.	† Кириллъ и Меѳод.
6	(19)	Субб.	Сисонъ Вел.
Нед. 5-ая по Сош. Св. Духа. Гл. 4. Оутр. Ев. воскр. 5-ое отъ Луки зач. 113. На Лит. Ап. зач. 103. Ев. отъ Маѳ. зач. 28.			
7	(20)	Нед.	Ѳома
8	(21)	Пон.	Прокопій
9	(22)	Втор.	Пагратій
10	(23)	Сер.	Св. 45 муч.
11	(24)	Четв.	Св. Евфимія.
12	(25)	Пят.	Св. Проклъ
13	(26)	Субб.	Соборъ Арх. Гавріила
Нед. 6-ая по Сош. Св. Духа и Св. Отецъ VI. Соб. Гл. 5. Оутр. Ев. воскр. 6-ое отъ Луки зач. 114. На Лит. Ап. зач. 110. и 334. Ев. отъ Маѳ. зач. 29. и отъ Іоан. зач. 56.			
14	(27)	Нед.	Св. Акила ап.
15	(28)	Пон.	Кирикъ
16	(29)	Втор.	Аѳиногенъ
17	(30)	Сер.	Марина
18	(31)	Четв.	Іакиндъ
19	(1)	Пят.	Макрина
20	(2)	Субб.	⊕ Св. Илій Пророкъ
Нед. 7-ая по Сош. Св. Духа. Гл. 6. Оутр. Еванг. воскресное 7-ое отъ Іоанна зач. 63. На Литург. Ап. зач. 116. Еванг. отъ Маѳея зач. 33.			
21	(3)	Нед.	Симеонъ Юрид.
22	(4)	Пон.	Марія Магдалина
23	(5)	Втор.	Трофимъ
24	(6)	Сер.	Христина
25	(7)	Четв.	† Оусп. Св. Анны
26	(8)	Пят.	Ермолай
27	(9)	Субб.	† Пантелеймонъ
Нед. 8-ая по Сош. Св. Духа. Гл. 7. Оутр. Ев. воскр. 8-ое отъ Іоан. зач. 64. На Лит. Ап. зач. 124. Ев. отъ Маѳ. зач. 58.			
28	(10)	Нед.	Прохоръ
29	(11)	Пон.	Каллиникъ
30	(12)	Втор.	Сила
31	(13)	Сер.	Предпр. Кр. Евдокимъ

Ект. и отпустъ великій. — в) На Литургіи по Входѣ троп. и конд. Бдцы. Ап. зач. 320. Ев. отъ Луки зач 54.

2) 5-го (18) Пятокъ. Св. Святителей Кирилла и Меѳодія, учителей Славянъ. а) Въ Четвергъ на великой Вечерни на Гди воззвахъ стихиры Святыхъ 5. (берутся изъ Службы Общей Святителемъ двѣма и многимъ) и св. Аѳанасію 3, Сл.: Кирилла и Меѳодія изъ Общины: „Человѣцы Божіи", И нынѣ „Кто тебе". Входъ. Прокименъ дне. Чтеніе свят. изъ Общины. На Стиховнѣ все Святителемъ изъ Общины. По Нынѣ отпущаеши троп. Святителемъ:

„Ико Апостоломъ единоправніи“. (Зри Молитвословъ 1895. стр. 717.) Сл. троп. св. Аѳанасіа, И нынѣ: „Та ходатайствовавшую“. Отп. вел. — б) На Утрени на „Богъ Гдь“. троп. якъ на Вечерни. Сѣдалны Святителемъ. Полиелей. Величаніе, (Величаемъ васъ, святіи, равноапостольніи Кирилле и Меѳодіе, вся словенскія страны ученми своими просветившыя и къ Христу приведшія“. (Зри Молитвословъ 1895 ст. 817.) Стихи берутся изъ Псалма: „Услышите сія вси языци“. Виждь службу общу Святителемъ двомъ). По Величаніи Сѣдаленъ полиелейный. И нынѣ Богородиченъ: тамже. Степенна: „Отъ юности“. Прок. Святителемъ. Ев. отъ Іоанна зач 35. Пс. 50 ый. Слава: „Молитвъ ради Святителей Кирилла и Меѳодія“. И нынѣ: „Молитвами Пр. Бцы“. Помилуй мя Боже и стихира изъ Общины. Канонъ Святителемъ Катавасія: Отверзу уста моя“. На 9 ой пѣсни: „Честнѣйшую“. На Хвалитехъ стихиры Святителемъ 3. и Аѳанасію, 3. Сл. Святителемъ. И нынѣ: Богород. по гласу и по дню. Славословіе великое. По Трисвятомъ троп. Святителемъ, Сл. Аѳанасію, И нынѣ: „Та ходатайствовавшую“. Ект. и Отп. великій. — в) На Литургіи по входѣ троп. и кондакъ Святителемъ: И нынѣ: храма. Прок. „Честна предъ Гднемъ“. Ап. 335. Ев. отъ Маѳ. зач. 11.

3) 7-го (20) **Недѣля 5-ая по Сош. св. Духа.** Гл. 4. а) Въ Субботу на **великой Вечерни** на Гди воззвахъ стихиры Окт. 4. и св. Ѳомы 3. и св. Акакія 3. Сл. и Нынѣ догматъ гласа. Входъ. Прок. дне. Ект. На Стиховнѣ стихиры Октоиха 4. Сл. и Нынѣ: догматикъ. По Нынѣ отпущаеши тропарь воскресенъ, Сл. Тропарь Святыхъ, И нынѣ: „Еже отъ вѣка“. Отпустъ недѣльный — б) На **Утрени** на „Богъ Гдь“ тропарь якъ на Вечерни. Сѣдалны Октоиха. Ангелскій Соборъ. Прок. воскр. Ев. воскресное 5-ое отъ Луки зач. 113. Воскресеніе Христово. Канонъ Октоиха Катавасія рядовая: „Отверзу уста моя“. На 9 ой пѣсни: Честнѣйшую. Святъ Гдь Богъ нашъ. На Хвалитехъ стихиры Октоиха 8, Сл.: Стихири 5-ая Евангелская, И нынѣ: „Преблагословенна“. Великое Славословіе. „Воскресъ отъ гроба“. Ект. Отпустъ недѣльный. — в) На **Литургіи** по входѣ: Тропарь воскресенъ, Сл.: Кондакъ воскресенъ, И нынѣ: Кондакъ Храма. Прок. гласа. Ап. зач. 103. Ев. отъ Маѳ. зач. 28 — г) Въ тужe Недѣлю на **Вечерни** на Гди воззвахъ стих. Св. Прокопія 6. Сл. Святаго, И нынѣ: „Слово собезначалное“. Входа нѣтъ. На Стиховнѣ стих. Октоиха. Сл. Святаго, И нынѣ: „Архангела Гавріила“. По „Нынѣ отпущаеши“: тропарь Святаго, Сл. и Нынѣ: „Воспитавшейся“. Ект. и Отп. повседн.

4) 14-го (27.) **Недѣля 6-ая по Сошествіи Св. Духа и Св. Отецъ шести Соборовъ.** Гл. 5. а) Въ Субботу на **вел. Вечерни** на Гди воззвахъ стих. Октоиха 4. и св. Отецъ 6. Слава: Отецъ, И нынѣ догматъ гл. 5 го. Входъ. Прок. великій и Чтеніе. На Стиховнѣ стихиры Окт. 4. Сл.: св. Отецъ. И нынѣ: „Призри на моленія“. По Нынѣ отпущаеши: тропарь воскресенъ, Слава: св. Отецъ, И нынѣ: „Иже насъ ради“. — б) На **Утрени** на „Богъ Гдь“ тропарь якъ на Вечерни. Сѣдалны воскресныя. Ангелскій соборъ. Ев. воскр. 6-ое отъ Луки зач. 114. Воскресеніе Христово. Канонъ воскре.

сенъ и св. Отецъ. Катавасія: „Отверзу оуста моя“. На 9-ой пѣсни: Честнѣйшую. „Святъ Гдь“. На Хвалитехъ стих. Окт. 4. и св. Отецъ 4. Сл.: св. Отецъ, И нынѣ: „Преблагословенна“. Славословіе великое. „Днесь спасеніе“. Ект. и Отп. вел. Недѣли. — в) На Литургіи по входѣ тропарь воскресенъ и тропарь св. Отецъ, кондакъ воскресенъ, Сл. Кондакъ св. Отецъ. И нынѣ: Кондакъ Храма. Прокименъ гласа и св. Отецъ. Ап. зач. 110. и зач. 334. Ев отъ Маѳ. 29. и отъ Іоанна зач. 56. — г) Въ тойже день на повседневной Вечерни на Гди воззвахъ стихиры Окт. 3, и св. Кирика и Іулитты 3. Слава Святыхъ, И нынѣ Богород.: „Слово собезначальное“. Входа нѣтъ. На Стиховнѣ стихиры Октоиха, Слава Святыхъ, И нынѣ: „Архангела Гавріила“. По Нынѣ отпущаеши: Тропарь святыхъ, Слава и Нынѣ: „Воспитавшейся“. Ект. и Отпустъ повседневной.

5) 20 го (2. Авг.) Суббота. Св. Иліи Пророка. а) Въ Пятокъ на Вечерни на Гди воззвахъ стих. Святаго 8. Сл. гл. 6 ый: „Прійдите православныхъ“; И нынѣ догматъ: „Въ чермномъ морѣ“. Входъ. Чтеніе. Ект. На Стиховнѣ стихиры всѣ изъ Минеи. По Нынѣ отпущаеши: Тропарь Святаго, Сл. и Нынѣ: „Еже отъ вѣка“. Отпустъ великій. — б) На Утрени на „Богъ Гдь“ тропарь якъ на Вечерни. Сѣдалны Святаго. Полиелей. Величаніе. Сѣдаленъ 3-ій Святаго. Степенна: „Отъ юности“. Прок. „Ты еси Іерей“. Ев. отъ Луки зач. 14. Пс. 50 ый. Сл.: „Молитвъ ради св. Пророка Иліи“. И нынѣ: „Молитвъ ради Пр. Бцы“. На стихъ: „Помилуй мя Боже“ стихира: „На огненнѣй колесницѣ“. Канонъ Святаго. Катавасія: „Отверзу оуста моя“. На 9-ой пѣсни: Честнѣйшую. На Хвалитехъ все изъ Минеи. Славословіе великое. По Трисвятомъ: Тропарь Святаго, Сл. и Нынѣ: „Еже отъ вѣка“. Ект. и Отпустъ великій. — в) На Литургіи по входѣ троп. Святаго, Слава конд. Святаго, И нынѣ: Кондакъ Храма. Ап. зач. 57. Ев. отъ Луки зач. 14.

6) 21-го (3). Недѣля 7-ая по Сош. св. Духа. Гл. 6. а) Въ Субботу на Вечерни на Гди воззвахъ стихиры Окт. 4., св. Отцемъ 3. и Пророку 3. Сл. и Нынѣ догматъ гл.: „Кто тебе“. Входъ. Прок. дне. Ект. На Стиховнѣ стих. Окт. Слава и Нынѣ догматикъ гл. По Нынѣ отпущаеши: Троп. воскр. и троп. Пр. Отець, Слава троп. Пророка. И нынѣ: „Вся паче“. Отпустъ недѣльный. — б) На Утрени на „Богъ Гдь“ тропарь якъ на Вечерни. Сѣдалны воскресныя и Ангелскій Соборъ. Прок. воскр. гл. Ев. воскр. 7-ое отъ Іоанна зач. 63. Воскресеніе Христово. Канонъ воскр. Катавасія: „Отверзу оуста моя“. На 9-ой пѣсни „Честнѣйшую“. „Святъ Гдь“. На Хвалитехъ стихиры воскресныя 8. Сл.: Стих. Ев. 7-ая. И нынѣ: Преблагословенна. Славословіе великое. „Воскресъ изъ гроба“. Ект. и отпустъ недѣльный. — в) На Литургіи по входѣ: тропарь воскресенъ. Слава: кондакъ воскресенъ, И нынѣ: Кондакъ храма. Прокименъ гл. Ап. зач. 116. Ев. отъ Маѳ. зач. 33. — г) Въ той же день на Вечерни, на Гди возв. св. Маріи Магдал. 3. и св. Фоки 3. Слава Маріи. И Нынѣ Богород. изъ Октоиха гл. 6. „Слово собезначалное“. Входа нѣтъ. На стиховнѣ изъ Окт. Сл. Святыя, и Нынѣ „Архангела Гавріила“. По Нынѣ отпущ. троп. Святыя, Сл. Святаго, и Нынѣ „Воспитавшейся“ Ект. и Отп.

7) 25-го (7.). Четвергъ. Успеніе св. Анны, Матере Пресвятыя Богородицы. а) Въ Середу на вел. Вечерни на Господи воззвахъ стихиры св. Анны всѣ изъ Минеи. Входъ. Прокименъ дне. Чтеніе. (Ищи Юліа въ 5 день), Ект. На Стиховнѣ все изъ Минеи. По Нынѣ отпущаеши точію: тропарь св. Анны Отпустъ великій. — б) На Утрени на „Богъ Гдь" тропарь св. Анны 3-ды. Сѣд. св. Анны съ Богородичны ихъ, Полиелей. Величаніе. Сѣдаленъ 3-ій. Степенна: „Отъ юности моеа". Прок.: „Возбаша праведніи". Ев. отъ Мат. зач. 56. Пс. 50. Сл. „Молитвами Бцы", И нынѣ: тойже. На стихъ; „Помилуй ма Боже" стихира „Пріидите вси". „Спаси Боже". Канонъ Бцы. Катавасіа: „Отверзу оуста моа". На 9-ой пѣсни. Честнѣйшую. На Хвалитехъ все изъ Минеи. Славословіе великое. По Трисвятомъ точію: тропарь св. Анны. Ект. Отпустъ великій. — в) На Литургіи по входѣ: троп. св. Анны, Сл. и Нынѣ кондакъ еа Прок.: „Дивенъ Богъ" Ап. зач. 210. Ев. отъ Луки зач. 36.

8) 27-го (9.) Суббота. Св. великомученика и Цѣлителя Пантелеймона. а) Въ Пятокъ на вел. Вечерни на Гди воззвахъ стихиры Св. 6 съ Слава изъ Минеии, н ынѣ: Догматъ гл. 6 го. Входъ. Прок. дне. Чтеніе. Ект. На Стиховнѣ все изъ Минеи. По нынѣ отпущаеши тропарь Святаго, Сл. и Нынѣ: „Та ходатайствовавшую". Отпустъ великій. — б) На Утрени „на Богъ Гдь" тропарь якъ на Вечерни. Сѣдалны Святаго. Полиелей. Величаніе. Сѣд. 3-ій. Степенна: „Отъ юности". Прок.: „Праведникъ яко финиксъ". Ев. отъ Луки зач. 106. Пс. 50. Слава: „Молитвъ ради св. Вмученика Пантелеймона". И нынѣ: „Молитвъ ради Пр. Бцы". „Помилуй ма Боже" и стихира: „Милостиваго Хрта". Канонъ Святаго. Катавасіа: „Отверзу оуста моа". „Честнѣйшую". На Хвалитехъ все изъ Минеи. Славословіе великое. Троп. Святаго, Сл. и Нынѣ: „Та ходатайствовавшую", Ект. и Отпустъ великій. — в) На Литургіи троп. Святаго, Слава конд. Святаго, и Нынѣ конд. храма. Прок. „Дивенъ Богъ". Ап. зач. 292. Еванг. отъ Іоанна зач. 52.

9) 28 го (10) Нед. 8-ая по Сош. св. Духа. Гл. 7. а) Въ Субботу на вел. Вечерни на Гди воззв. стих. Окт. 7 и св. Ап. 3, Сл. и Нынѣ догм. гл. 7-го. Входъ. Прок. дне. Ект. На Стих. все изъ Окт. По Нынѣ отпущаеши: троп. воскр., Слава: Святыхъ, И нынѣ: „Та ходатайствовавшую". Отп. недѣльный. — б) На Утрени на „Богъ Гдь" тропарь якъ на Вечерни. Сѣдалны Октоиха. Ангелскій Соборъ. Прокименъ воскр. Ев. воскр. 8-ое отъ Іоанна зач. 64. „Воскр. Хрво", „Спаси Боже". Канонъ воскр. Катавасіа: „Отверзу оуста моа". На 9-ой пѣсни: „Честнѣйшую". „Святъ Гдь". На Хвалитехъ стих. Окт. 8. Сл. Стих. 8-аа Евангельскаа, И нынѣ: Преблагословенна. Славословіе вел. „Днесь спасеніе". Ект. и отпустъ недѣльный. в) На Литургіи по входѣ: тропарь воскресенъ, Слава кондакъ воскресенъ, И нынѣ: кондакъ Храма. Прокименъ гл. Ап. зач 124. Ев. отъ Мат. зач. 58. — г) Въ тойже день на Вечерни на Гди воззвахъ стихиры Октоиха 3 и св. Калліника 3. Слава Святаго, и Нынѣ изъ Октоиха: „Радуйса бѣсомъ оумерщвленіе". Входа нѣтъ. Ект. На Стиховнѣ все Октоиха. Троп. св. Муч. Слава и Нынѣ: „Воспитавшейса". Ект. и отпустъ повседневный.

VIII. Авгѹстъ.

1) 1-го (14.) Четверг. Происхожденіе честныхъ Древъ честнаго и животворяшаго Креста. а) Въ Середѹ на повседневной Вечерни на Гди воззвахъ стихиры всѣ изъ Минеи. Входа нѣтъ. На Стиховнѣ стихиры Октоиха дне 3; Слава: Мѹченникъ, И нынѣ: св. Креста. По Нынѣ отпѹщаеши: тропарь св. Маккавей, Сл. и Нынѣ Креста. Єкт. и Отп. повседневный. — б) На Утрени на „Богъ Гдь" троп. Креста. Слава св. Мѹчениковъ, и Нынѣ: св. Креста. Пс. 50. (Полѵелеа и Євангеліа нѣтъ). Канонъ св. Маккавей. Катавасіа: „Крестъ начертавъ". На 9-ой пѣсни: Честнѣйшѹю. На Хвалитехъ стихиры всѣ изъ Минеи. Славословіе великое. По Трисвятом: тропарь св. Маккавей, Слава и Нынѣ: Креста. Отпѹстъ великій. (Изнесеніе и поклоненіе св. Креста оу кад. Храмѣ не бываетъ.) — в) На Литургіи по входѣ: троп. и кондакъ св. Креста. Прокимєнъ Креста: „Спаси Гди". Ап. зач. 125. Єв. отъ Іоанна зач. 60. — г) Водосвятіе. По замвонной молитвѣ Іерей идетъ къ тетраподѹ, идѣже, есть прїѹготовленна вода, пѣвецъ же перкѣе четъ Пс. 142., а посемѹ поетъ „Богъ Гдь" 2-ды съ тропаремъ: „Къ Бдцѣ прилѣжно". Слава и Нынѣ: „Не оумолчимъ". Пс. 50. по которомъ Іерей поетъ тропари во честь Бдцы: „Єже радѹйся Ангеломъ", предъ которыма же пѣвецъ припѣваетъ: „Пресвятая Богородице спаси насъ", посемѹ Слава и Нынѣ. По Слава и Нынѣ Іерей поетъ вновь тропарь къ Бдцѣ, Архангеламъ и Ангеламъ и проч. Пѣвецъ же и предъ тропарами припѣваетъ первѣе: „Пресвятая Бце спаси насъ, посемѹ „Святіи Архангелы и Ангелы молите Бога о насъ": — далѣе: „Св. Предтечи моли Бога о насъ", далѣе же „Св. Безсеребренники молите Бога о насъ", на послѣдъ же „Слава и Нынѣ" и поетса отъ пѣвца тропарь: „Милосердіа двери". На что Іерей возглашаетъ: „Яко святъ еси" и поютса тропари самогласнѣ: „Нынѣ наста время" съ Трисвятымъ. Воиминъ, миръ всѣмъ и Прокименъ: „Господь просвѣщеніе мое". Апост. зач. 306. Єванг. отъ Іоанна зач. 14. По скончаніи Євангеліа, ектеніа мирнаа, якоже есть выполненна въ Требникѹ. Посемѹ Іерей велегласно возглашаетъ: „Гдѹ помолимса" и четъ молитвѹ: „Гди Боже нашъ", во которой, когда Іерей сіи слова глаголетъ: „И нынѣ низпосли благодать св. Твоего Дѹха" благословитъ водѹ крестообразно, погрѹжаа въ ней персты свои — далѣе въ продолженіи сей молитвы сіи слова глаголетъ: „И сохрани Гди раба твоего Святѣйшаго кселенскаго Архіереа Піа, Папѹ Римскаго (2-ды) и Боголюбиваго Єпископа нашего Антоніа (1-ды) велегласно, на что ликъ поетъ: „Господи помилѹй" 3-ды съ краснопѣніемъ и оканчиваетъ обычно съ возгласомъ. Посемѹ: „Миръ всѣмъ", „Главы ваша", на что ликъ поетъ дл҃ѣнніе: „Тебѣ Гди", и такъ слѣдѹетъ возгласъ. По возгласѣ Іерей благословитъ водѹ крестообразно погрѹжаа крестъ въ водѹ 3-ды, низводя и возводя его, поетъ троп.: „Спаси Гди", который и ликъ повторяетъ 2-ды. Посемѹ Іерей крестъ поцѣловавъ и людямъ даваа для цѣлованіа, окропитъ всѣхъ присѹтствѹющихъ священною водою, также и св. олтарь и св. церковь. Пѣвецъ же

поетъ стихиры „Источникъ исцѣленій“. Послѣ которыхъ слѣдѹетъ „Бѹди имѧ Господне“ 3-ды и отпѹстъ св. Литѹргіи.

Примѣчаніе. Отъ сего днѧ начинаемъ Постъ къ Оуспенію Пр. Дѣвы Маріи.

2) 4-го (17.) **Недѣля 9-ая по Сошествіи св. Духа.** Гл. 8. а) Въ Сѹбботѹ на вел. Вечерни на Гди воззвахъ стих. Окт. 7. и св. Отроковъ 3. Слава и Нынѣ догматъ гласа 8-го. Входъ. Прокименъ дне. Ект. На стиховнѣ всѧ Октоиха. По Нынѣ отпѹщаеши: тропарь воскресенъ, Слава: Свѧтыхъ, И нынѣ: „Еже отъ вѣка“. Отпѹстъ

Мѣсѧцословъ рѹскій	Мѣсѧцословъ римскій	Имена дней седмичныхъ	Имена праздничныхъ и поминательныхъ дней
1	(14)	Четв.	☉ Происх. Ч. Д. Ч. Кр.
2	(15)	Пѧт.	Перен. мощ. Св. Стеф.
3	(16)	Сѹбб.	Ісаакій
Нед. 9-ая по Сош. Св. Духа. Гл. 8. Оутр. Ев. воскр. 9-ое отъ Іоанна зач. 65. На Лит. Ап. зач. 128. Ев. отъ Мат. зач. 59.			
4	(17)	Нед.	Св. 7 Отроковъ
5	(18)	Пон.	Предпр. Преображеніѧ
6	(19)	Втор.	✠ Преображ. Гдне
7	(20)	Сер.	Дометій
8	(21)	Четв.	Еміліанъ
9	(22)	Пѧт.	† Матѳій Ап.
10	(23)	Сѹбб.	Лаврентій
Нед. 10-ая по Сош. Св. Духа. Гл. 1. Оутр. Ев. воскр. 10-ое отъ Іоанна зач. 66. На Ап. зач. 131. Ев. отъ Мат. зач. 72.			
11	(24)	Нед.	Еѵплъ
12	(25)	Пон.	Фотій
13	(26)	Втор.	☉ Отд. Преображеніѧ
14	(27)	Сер.	Предпр. Оуспеніѧ
15	(28)	Четв.	✠ Усп. Пр. Бцы
16	(29)	Пѧт.	☉ Перенес. Обр. І. Хр.
17	(30)	Сѹбб.	Мѵронъ
Нед. 11-ая по Сош. Св. Духа. Гл. 2. Оутр. Ев. воскр. 11-ое отъ Іоанна зач. 67. На Лит. Ап. зач. 141. Ев отъ Мат. зач. 77.			
18	(31)	Нед.	Флоръ
19	(1)	Пон.	Андрей Стратилатъ
20	(2)	Втор.	Самѹилъ прор.
21	(3)	Сер.	Ѳаддей ап.
22	(4)	Четв.	Агаѳонникъ
23	(5)	Пѧт.	☉ Отд. Оусп.
24	(6)	Сѹбб.	Еѵтихъ
Нед. 12-ая по Сош. Св. Духа. Гл. 3. Оутр. Ев. воскр. 1-ое отъ Мат. зач. 116. Лит. Ап. зач. 158. Ев. отъ Мат. зач. 79.			
25	(7)	Нед.	Возв. мощ. св. Варѳ.
26	(8)	Пон.	Адріанъ
27	(9)	Втор.	Пименъ
28	(10)	Сер.	Мойсей Мѹр.
29	(11)	Четв.	⊕ Усѣкн. Гл. Іоан. К.
30	(12)	Пѧт.	Александеръ
31	(13)	Сѹбб.	† Пол. Поѧса Б-цы

недѣльный. — б) На **Утрени** на „Богъ Гдь“ тропарь ѩкъ на Вечерни. Сѣдалны Окт. Ангелскій Соборъ. Прокименъ воскр. гл. Ев. воскр. 9-ое отъ Іоанна зач. 65. Канонъ воскресенъ Катавасіѧ: „Крестъ начертавъ Мойсей“. На 9-ой пѣсни: Честнѣйшѹю. На Хвалитехъ стих. Окт. 8. Слава Стихира 9-аѧ Евангельскаѧ, И нынѣ: Преблагословенна. Славословіе великое. „Воскресъ изъ гроба“. Ект. и Отпѹстъ вел. Недѣлы. — в) На **Литургіи** по входѣ: Тропарь воскресенъ, Слава: Кондакъ воскресенъ, И нынѣ: Кондакъ Храма. Прок. гл. Ап. зач. 128. Ев. отъ Мат. 59. — г) Въ тѹюже Не-

дѣлю на Вечерни на Гди воззвахъ стих. 6 и то предпразденства 3. и Мѹченика 3. Слава и Нынѣ: предпразденства. Входа нѣтъ. На стиховнѣ все Минеи. По „Нынѣ отпѹщаеши“ тропарь Свѧтаго, Слава и Нынѣ предпразденства. Ект. и Отпѹстъ повседневный.

3) 6-го (19.) Вторникъ. Преображеніе Господне. а) Въ Понедѣлокъ на малой Вечерни все изъ Минеи. — в) На вел. Вечерни съ Литіею по „Слава Свѧтѣй“ глаголемъ пріидите покл. 3. По ектеніи мирной на Гди воззвахъ стихиры съ Слава и Нынѣ праздникѹ. Входъ. Прокименъ дне. Чтеніе. Ект. Стихиры на Литіи съ Слава и Нынѣ. Іерей же изыйдетъ къ тетраподѹ, на немже сѹть пріѹготовленны предложеніѧ. Ектеніѧ: „Спаси Боже“. На Стиховнѣ стихиры съ Слава и Нынѣ праздника. По Нынѣ отпѹщаеши: тропарь праздника 3-ды. Молитва на Благословеніе хлѣбовъ. По молитвѣ „Бѹди имѧ Гдне“ 3-ды и по псалмѣ 33-омъ Іерей предъ царскими дверьми стоѧ пѣвцѹ возглашающѹ „Именемъ Гдинмъ“ начинаетъ Оутреню съ „Слава свѧтѣй“. — в) На Утрени на „Богъ Гдь“ тропарь праздника 3-ды. Сѣдалны: праздника. Полѵелей. Величаніе. Сѣдаленъ 3-ій праздника. Степенна: „Отъ юности“. Прокименъ: „Ѳаворъ и Ермонъ“. Ев. отъ Лѹки зач. 45. („Воскресеніе Хрво“ не глаголемъ). Пс. 50. Слава на 2-ый гласъ болгарскій: „Всѧческаѧ днесь“. И нынѣ: тойже. На стихъ: „Помилѹй мѧ Боже“ стихира „Божества твоего“. „Спаси Боже“. Канонъ праздника. Катавасіѧ: „Крестъ начертавъ“. На 9-ой пѣсни: Величай. На Хвалитехъ стихиры съ Слава и Нынѣ праздника. Славословіе великое. По Трисвѧтомъ точію тропарь праздника. Ект. и отпѹстъ великій праздника. — г) На Литургіи антифоны и входное праздника. По входѣ: тропарь праздника, Слава и Нынѣ: кондакъ праздника. Прокименъ праздника. Ап. зач. 65. Ев. отъ Маѳеѧ зач. 70. Вмѣсто Достойно Ірмосъ 9-ой пѣсни съ припѣвомъ. По „Бѹди имѧ Гдне“ бываетъ благословеніе новой пшеницы и новогрозді ѧ изъ Требника. Мированіе и отпѹстъ праздн. — д) Въ тойже день на Вечерни на Гди воззвахъ стихиры праздника 3 и св. Дометіа 3. Слава и Нынѣ: праздника. Входъ. Прок. вел. „Богъ нашъ“ 4. Ект. На Стиховнѣ все изъ Минеи. Троп. Свѧтаго. Слава и Нынѣ праздника. Отп. вел. праздника.

4) 9-го (22.) Пѧтокъ. Св. Апостола Матѳія. а) Въ Четвергъ на вел. Вечерни на Гди воззвахъ стихиры праздника и Свѧтаго все изъ Минеи. Входъ. Прокименъ дне. Чтеніе. Ект. На Стиховнѣ все изъ Минеи. По Нынѣ отпѹщаеши тропарь Свѧтаго, Слава и Нынѣ: праздника. Отпѹстъ великій праздника. — в) На Утрени троп. праздн. Слава: Свѧтаго, И нынѣ: праздника. Сѣдаленъ Свѧтаго. Полѵелей и Величаніе. Сѣдаленъ 3-ій Свѧтаго. Степенна: „Отъ юности“. Проким.: Свѧтаго. Ев. отъ Іоан. зач. 67. Пс. 50. на Слава: „Молитв. св Ап. Матѳіа“, на И нынѣ: „Молитв. Пр. Богородицы“. На стихъ „Помилѹй мѧ Боже“ стих.: „Изліѧсѧ благодать“. Канонъ праздн. Катавасіѧ „Лицы Ізраилстіи“. На Хвал. все изъ Минеи. Славословіе великое. Троп. Свѧтаго, Слава и Нынѣ праздн. Ект. Отп. вел. праздника. — г) На Литургіи по входѣ „Пріидите“ и припѣвъ окончательный праздн. Троп. праздн. и Апостола, Слава

Конд. Свѧтаго, И нынѣ конд. праздн. Ап. зач. 2. Еванг. отъ Луки зач. 40. Отпустъ праздничный.

5) 11-го (24.) **Недѣля 10-а по Сошествіи св. Духа.** Гл. 1. а) Въ Суббот8 на вел. **Вечерни** на Гди воззвахъ стихиры Окт. 4. праздника 3. и св. Евпла 3. Слава: праздника, И нынѣ догматъ гл. 1-го. Входъ. Прок. дне Ект. На Стиховнѣ стих. Окт. 4. Слава и Нынѣ: праздн. По Нынѣ отпущаеши тропарь воскресенъ; Слава: тропарь Свѧтаго, И нынѣ: праздника. Отпустъ недѣльный. — б) На **Утрени** на „Богъ Гдь": тропарь воскресенъ 2-ды, Слава: Тропарь Свѧтаго, И нынѣ: праздника. Сѣдалны Октоиха и Ангелскій Соборъ. Прок. воскр. Еванг. воскр. 10-ое отъ Іоанна зач. 66. Воскресеніе Христово. „Спаси Боже". Канонъ воскресенъ. Катавасіѧ: „Лицы Ізраильстіи". На 9-ой пѣсни: Честнѣйшую „Свѧтъ Гдь" 3-ды. На Хвалитехъ стихиры Октоиха 4 и праздника 4, иже суть на Стиховнахъ съ наславникомъ, Слава Стихира 10-аѧ Евангельскаѧ. И нынѣ: „Преблагословенна". Славословіе великое. „Днесь спасеніе". Ект. и Отпустъ недѣльный. — в) На **Литургіи** по входѣ: тропарь воскресенъ и праздн., Слава: кондакъ воскресенъ, И нынѣ: кондакъ праздника. Ап. зач. 131. Ев. отъ Мат. зач. 72. Вмѣсто „Достойно" припѣвъ праздника. — г) Въ тойже день на **Вечерни** на Гди воззвахъ стих. Мучениковъ 3., и пр. Максима 3. Слава Максима, И нынѣ праздника. Входа нѣтъ. На Стиховнѣ стих. праздника, Слава Максима, И нынѣ праздника. По Нынѣ отпущаеши: Тропарь Мучениковъ, Слава Преподобнаго, И нынѣ: праздника. Отпустъ праздн.

6) 13-го (26.) Вторникъ. **Отданіе Преображенія.** а) Въ Понедѣлокъ на вел. **Вечерни** на Гди воззвахъ стихиры 6 съ слава и Нынѣ поемыѧ на самый праздникъ. Входа нѣтъ. На Стиховнѣ стихиры всѣ: праздника. По Нынѣ отпущаеши точію тропарь праздн. Отпустъ малый праздника, въ немже и Свѧтаго, иже на ряду поминаемъ. — б) На **Утрени** на „Богъ Гдь" тропарь праздн. 3-ды. Сѣдалны праздника (Полиелеѧ и Евангеліѧ нѣтъ). Пс. 50. Канонъ праздника. Катавасіѧ; „Крестъ начертавъ". На 9-ой пѣсни „Величай". На Хвалитехъ всѧ праздника. Славословіе великое. По Трисвѧтомъ: тропарь праздн. Ект. и отпустъ великій праздн. — в) На **Литургіи** на входѣ: „Пріидите" и припѣвъ окончательный праздн. Троп. и конд. праздн. Прокименъ праздн. Ап. зач. 172. Еванг. отъ Мат. зач. 95. Вмѣсто „Достойно" припѣвъ и Ірмосъ 9-ой пѣсни праздника. Отпустъ праздн.

7) 15-го (28.). Четвергъ. **Успенія Пресвятыя Богородицы.** а) Въ Серед8 на малой **Вечерни** вмѣсто Ект. мирной Гди пом. 12. разъ и на Гди воззвахъ все изъ Минеи. — б) Въ Серед8 **вечеромъ 6-го часа отправляемъ Акаѳистъ къ Успенію Пр. Дѣвы Маріи.** Іерей въ епитрахилѣ стоѧ предъ царскими дверьми творитъ начало обычное. По возгласѣ Іерей входитъ въ св. Олтарь, а пѣвцы поютъ тропари „Помилуй насъ Господи". Слава: „Гди помилуй насъ", И нынѣ: „Милосердіѧ". Посему Гди пом. 12. Слава и Нынѣ: Пріидите покл. 3-ды, и абіе тропарь: „Въ рождествѣ дѣвство" одиножды. Посему: Іерей въ фелонѣ выходитъ на амвонъ, гдѣ предъ тетраподомъ, положеннымъ передъ иконою Бцы,

поетъ перемѣняючи 13 кондаковъ и 13 ікосовъ и заключаетъ 1-ымъ кондакомъ: „Избранной отъ всѣхъ родовъ“. Кондакъ Іерей оканчиваетъ на Аллилуіа (изъявше 1-ый и послѣдный), а ікосы на „Радуйся обрадованная въ успеніи твоемъ насъ не оставляющая“. Сіи окончанія и пѣвцы всегда повторительно поютъ. Посему поется Свѣтиленъ Успѣнія: „Апостолы отъ конецъ земли“ 3-ды. По Свѣтилномъ Іерей возглашаетъ: „Паки и паки Гду помолимся“ и на колѣнахъ четъ 1-ую молитву: „О Пресвятая Бце“. По 1-ой молитвѣ вновь возглашаетъ: „Гду помолимся“ молитву: „Царице моя преблагая“. — По молитвахъ пѣвцы поютъ: „Достойно“ и абіе глаголютъ: Трисвятое. Отче нашъ съ возгласомъ и поется тропарь: „Въ рождествѣ дѣвство“. Ектенія Полуношницы: „Помилуй насъ Боже“. „Еще молимся о еже сохранитися граду сему“ и „Еще молимся Господу Богу нашему“ (Зри Молитвословъ, въ 1878. стр. 267). И возгласъ: „Услыши ны Боже“. Отпустъ наименьшій Успенія отъ: „Слава тебѣ Христе“ и Благословеніе. — б) **Вечерня съ Литіею.** По „Слава святѣй“ Пріидите покл. 3-ды; по мирной ектеніи: на Гди воззвахъ стихиры праздн. 8 съ Слава и Нынѣ. Входъ. Прок. Чтеніе. Ект. На Литіи стихиры праздн. съ Сл. и Нынѣ. По сему слѣдуетъ ектенія литійная: „Спаси Боже“. На Стиховнѣ все праздника. По Нынѣ отпущаеши: тропарь праздника 3-ды. По сему глаголется молитва на благословеніе хлѣбовъ. „Буди имя Гдне“ и по псалмѣ 33-омъ Іерей предъ царскими дверьми начинаетъ Утреню отъ „Слава святѣй“. — д) На **Утрени** на Богъ Гдь троп. праздника. Сѣдалны праздн. Полиелей. Величаніе. Сѣдаленъ 3-ій праздн. Степенна: „Отъ юности“. Прокименъ праздн. Ев. отъ Луки зач. 4. Пс. 50. Слава: Молитвами Пр. Бцы. И нынѣ: тойже. На стихъ „Помилуй мя Боже“ стихира „Егда представленіе“. „Спаси Боже“. Канонъ воскресенъ. Катавасія: „Преукрашенная“. На 9-ой пѣсни припѣвъ: „Ангелы Успеніе Пречистыя видѣвше“. Свѣтиленъ: „Апостолы отъ конецъ“ поется 3-ды. На Хвалитехъ все праздника. Славословіе великое. По Трисвятомъ: троп. праздн. Ект. Отпустъ вел. праздн. — е) На **Литургіи** тропарь и кондакъ Успенія. Прокименъ праздн. Ап. зач. 240. Ев. отъ Луки зач. 54. Вмѣсто Достойно: Припѣвъ и ірмосъ 9-ой пѣсни до отданія. Отпустъ и Мурованіе.

8) 16-го (29.). Пятокъ. **Перенесеніе отъ Едеса въ Константиноградъ нерукотворенного Образа Г. н. Ісуса Христа.** а) Въ Четвергъ на **повседневной Вечерни** на Гди воззвахъ стихиры всѣ изъ Минеи. (Входа нѣтъ). На стиховнѣ все изъ Минеи. По нынѣ отпущаеши: тропарь Образа, Слава и Нынѣ: тропарь праздника, ектенія и Отпустъ Образа. — б) На **Утрени** на Богъ Гдь троп. Образа 2-ды, Слава и Нынѣ праздника. Сѣдалны изъ Минеи. (Полиелея и Евангелія нѣтъ). Канонъ праздника. Катавасія: „Преукрашенная“. На 9-ой пѣсни: Честнѣйшую. На Хвалитехъ все изъ Минеи. Славословіе великое. По Трисвятомъ тропарь Образа. Сл. и Нынѣ праздника. Ект. и отпустъ Образа. — в) На **Литургіи** тропарь праздника и Образа. Слава: кондакъ Образа. И

нынѣ: кондакъ праздника. Прок. Образа. Ап. зач. 173. Еванг. отъ Луки зач. 48 отъ полу. Вмѣсто Достойно: Припѣвъ и ірмосъ праздника Причастенъ и Отпустъ Образа.

9) 18-го (31.). **Недѣля 11-ая по Сош. Св. Духа.** Гл. 2. — а) Въ Субботу **вел. Вечерни** на Гди воззвахъ стихиры Октоиха 4. Праздника 3 и св. мученикъ 3. Слава: святымъ, И нынѣ: догматъ гл. 2. Входъ. Прок. Ект. На Стиховнѣ стихиры Октоиха. Слава и Нынѣ: праздника. По Нынѣ отпущаеши троп. воскресенъ, Слава: троп. Святыхъ, И нынѣ: троп. праздника. Отпустъ недѣльный. — б) На **Утрени** на „Богъ Гдь" тропарь якъ на Вечерни. Сѣдал. Октоиха. Ангелскій Соборъ. Прок. воскр. гл. Ев. воскресное 11-ое отъ Іоанна зач. 67. Воскресеніе Христово. Канонъ Октоиха. Катавасія: „Преукрашенная". На 9-ой пѣсни: Честнѣйшую. „Святъ Гдь Богъ". На Хвалитехъ стихиры Октоиха 4 и праздника 4 (изъ которыхъ 2 съ порядочными припѣвами, а 2 съ припѣвами праздника). Слава: Стихира 11-ая Евангельская, И нынѣ: „Преблагословенна". Великое Славословіе. „Воскресъ изъ гроба". Ект. и Отпустъ недѣльный. — в) На **Литургіи** тропарь воскресенъ и троп. праздника, Слава: Кондакъ воскресенъ, И нынѣ: Кондакъ праздника. Прокименъ гл. и праздника. Апост. зач. 141. Ев. отъ Матея зач. 77. Вмѣсто „Достойно" припѣвъ праздника. — г) Въ тойже день на **Вечерни** на Гди воззвахъ стихиры праздн. 3 и св. Андрея 3. Слава и Нынѣ: праздн. Входа нѣтъ На Стиховнѣ все изъ Минеи. По Нынѣ отпущаеши: тропарь Святаго, Сл. и Нынѣ: праздника. Ект. и отпустъ повседневный.

10) 23-го (5). Пятокъ. **Отданіе Успенія.** а) Въ Четвергъ на повседневной **Вечерни** на Гди воззвахъ вся со Сл. и Нынѣ праздника, писанныя на самый праздникъ. Входа нѣтъ. Прок. дне. На Стиховнѣ все праздн. По Нынѣ отпущаеши тропарь праздн. 1-ды. Отп. малый праздн. — б) На **Утрени** на „Богъ Гдь" троп. праздника 3-ды. Сѣдалны Праздн. (Полиелея и Ев. нѣтъ). Пс. 50. Канонъ праздн. Катавасія. „Преукрашенная". На 9-ой пѣсни: Величай. На Хвалитехъ вся праздн. Славословіе великое. По Трисвятомъ точію троп. праздн. Ект. Отп. великій праздн. — в) На **Литургіи** по входѣ тропарь праздн., Слава и Нынѣ кондакъ его. Прок. праздн. Ап. зач. 184. Еванг. отъ Марка зач. 9. Вмѣсто Достойно: Величай. Отпустъ праздника.

11) 25-го (7.) **Недѣля 12-ая по Сош. Св. Духа.** Гл. 3. а) Въ Субботу на **вел. Вечерни** на Гди воззвахъ стихиры Октоиха 6 и св. Ап. Варѳоломея 3 и св. Ап. Тита 3. Слава Варѳоломеа, И нынѣ догматъ гл. 3-го. Входъ. Прок. дне. Ект. На Стиховнѣ все Октоиха. По Нынѣ отпущаеши: троп. воскресенъ, Слава: „Апслы святіи", И нынѣ: „Тя ходатайствовавшую". Отп. недѣльный. — б) На **Утрени** на „Богъ Гдь" троп. якъ на Вечерни. Сѣдалны октоиха. Ангелскій Соборъ. Ев. воскресное 1-ое отъ Мат. зач. 116. „Воскресеніе Христово". „Спаси Боже". Канонъ воскресенъ. Катавасія „Крестъ начертавъ". На 9-ой пѣсни: Честнѣйшую. „Святъ Гдь Богъ нашъ". На Хвалитехъ стихиры Октоиха 8, Слава: Стихира Евангелская 1-ая; И нынѣ: „Преблагословенна". „Днесь спасеніе"

Ект. и Отпустъ недѣльный. — в) На Литургіи по входѣ: Тропарь воскресенъ, Слава Кондакъ воскр., И нынѣ: Кондакъ Храма, Ап зач. 158. Еванг. отъ Мао. зач. 79. Отпустъ недѣльный. — г) Въ тужже Недѣлю на Вечерни на Гди воззвахъ стих. Октоиха 3 и Святыхъ 3. Слава Святыхъ, И нынѣ Богород.: по гласу и по дню: „Слово собезначалное". На Стиховнѣ стих. Октоиха, Слава Святыхъ, И нынѣ Богород.: „Небесныхъ чиновъ". По Нынѣ отпущаеши" Троп. Святыхъ, Слава и Нынѣ: „Воспитавшейся". Ект. и Отп. повседн.

12) 29-го (11.). Четвергъ. **Усѣкновеніе ч. главы св. Іоанна Крестителя.** (Въ сей день бываетъ строгій постъ). — а) Въ Середу на вел. Вечерни на Гди воззвахъ стихиры Святаго всѣ изъ Минеи. Входъ. Прок. дне. Чтеніе. Ект. На Стиховнѣ все изъ Минеи. По Нынѣ отпущаеши: троп. Святаго, Слава и Нынѣ: „Вся паче". Отпустъ великій. — б) На Утрени на „Богъ Гдь" троп. якъ на Вечерни. Сѣдалны Святаго съ Богород. ихъ. Полиелей. Величаніе и Сѣдаленъ 3-ій Святаго. Степенна „Отъ юности моея". Прок.: „Честна предъ Гдемъ". Еванг. отъ Мао. зач. 57. Пс. 50. Слава: „Молитвами св. Предтечи Іоанна". И нынѣ: нМолитвами Пр. Бцы". На стихъ „Помилуй мя Боже" стихира „Пляса учиница", „Спаси Боже". Канонъ Святаго. Катавасія: „Крестъ навертавъ". На 9-ой пѣсни: Честнѣйшую. На Хвалитехъ все изъ Минеи. Славословіе великое. По Трисвятомъ тропарь Святаго, Слава и Нынѣ: „Вся паче". Ект. и Отпустъ великій. — в) На Литургіи Троп. Святаго, Слава конд. Святаго. И нынѣ: Кондакъ храма. Прок.: „Возвеселитися". Апост. зач. 33. Еванг. отъ Марка 24. Причастенъ: „Въ память вѣчную". — г) Въ тойже день на Вечерни на Гди воззвахъ стихиры Предтечи 3, и св. Патріарховъ 3, Слава Предт., И нынѣ: Крестобогород. изъ Октоиха. Входа нѣтъ. На стиховнѣ стихиры Октоиха, Слава Предт. И нынѣ: Крестобогородиченъ. По Нынѣ отпущаеши тропарь Предт., Слава Святыхъ, И нынѣ: „Дѣво пренепорочная" Ект. и Отп. повседневный.

13) 31-го (13.). Суббота. **Положеніе ч. Пояса Пр. Бцы.** — а) Въ Пятокъ на вел. Вечерни на Гди воззвахъ стихиры и Слава изъ Минеи и Нынѣ догматъ гласа 3-го. Входъ. Прок. дне. Чтеніе (зри Августа 15-го). Ект. На Стиховнѣ все изъ Минеи. По Нынѣ отпущаеши: троп. Пояса точію и Отпустъ великій. — б) На Утрени на „Богъ Господь" тропарь Пояса 3-ды. Сѣдалны два Пояса. Полиелей. Величаніе и Сѣдаленъ 3-ій Пояса. Степенна: „Отъ юности". Прок. „Помяну имя твое". Еванг. отъ Луки зач. 4. Пс. 50. Слава: „Молитвами Пресвятыя Богород." И нынѣ: тойже. На стихъ „Помилуй мя Боже" стихира: „Дивна православныхъ". Канонъ Богородицы; Катавасія: „Крестъ начертавъ". На 9-ой пѣсни: Честнѣйшую. На Хвалитехъ все изъ Минеи. Славословіе великое. По Трисвятомъ: троп. Богород. точію. Ект. и отпустъ великій. — в) На Литургіи тропарь Богородицы, Слава и Нынѣ: Кондакъ ея. Прок. „Величитъ душа моя". Апост. зач. 320. Еванг. отъ Луки зач. 54. Прич.: Чашу спасенія.

IX. Сентѧбрь.

1) 1-го (14.). Недѣля 13-ая по Сошествіи св. Духа и Начало Індикта, сирѣчь новаго лѣта. Гл. 4. а) Въ Сꙋбботꙋ на вел. Вечерни на Гди воззвахъ стих. Октоиха 4, Індикта 3, и св. Симеона 3. Сл.: Індикта, И нынѣ догматъ гл. 4-го. Входъ. Прок. дне и Чтеніе. Ект. На Стиховнѣ стихиры Окт. 4, Слава Свѧтаго, И нынѣ: Індикта. По Нынѣ отпꙋщаеши: тропарь воскресенъ, Сла-

Мѣсяцесловъ: рꙋсскій	Мѣсяцесловъ: римскій	Имена дней седмичныхъ	Имена праздничныхъ и поминательныхъ дней
Нед. 13-ая по Сош. Св Духа и Нач. Індикта. Гл. 4. На Оутр. Ев. воскр. 2-ое отъ Марка зач. 70. На Лит. Ап. 166 и 282, Ев. отъ Мѳ. зач. 87 и Лꙋк. з. 13.			
1	(14)	Нед.	⦿ Начало Індикта
2	(15)	Пон.	Мамантъ
3	(16)	Втор.	Андимъ
4	(17)	Сер.	Вавилъ и Мойсей
5	(18)	Четв.	Захарій пророкъ
6	(19)	Пят.	Восп. чꙋд. въ Колосс.
7	(20)	Сꙋбб.	Препр. Рожд. и Сꙋб
Нед. 14-ая по Сош. Св. Духа и Нед. предъ Воздвиженіемъ. Гл. 5. Оутр. Ев. отъ Лꙋки зач. 4. На Лит. Ап. зач. 215 и 240 Ев. отъ Іоан. 9. отъ Лꙋки 54.			
8	(21)	Нед.	✠ Рождество Бцы
9	(22)	Пон.	Іоакимъ и Анна
10	(23)	Втор.	Минодоръ
11	(24)	Сер.	Ѳеодоръ
12	(25)	Четв.	⦿ Отд. Рожд. Б-цы
13	(26)	Пят.	Препр. Воздвиженія
14	(27)	Сꙋбб.	✠ Воздв. Ч. Креста
Нед 15-ая по Сош. Св. Духа и Нед. по Водзв. Ч. Креста. Гл. 6. Оутр. Ев. воскр. 4-ое отъ Лꙋки зач. 112. На Лит Ап. зач. 176 и 203. Ев. отъ Мѳ. зач. 92. Маркъ 37.			
15	(28)	Нед	Никита
16	(29)	Пон.	Евфимія
17	(30)	Втор.	Софія
18	(1)	Сер.	Евменій
19	(2)	Четв.	Трофимъ
20	(3)	Пят.	Евстадій
21	(4)	Сꙋбб.	⦿ Сꙋб. по возд. и О. В
Нед. 16-ая по Сош. Св. Духа. Гл. 7. Оутр. Ев. воскр. 5-ое отъ Лꙋки зач. 113. На Лит. Ап. зач. 181. Ев. отъ Мѳ. зач. 105.			
22	(5)	Нед.	Фока
23	(6)	Пон.	⦿ Зачатіе Іоанна Кр.
24	(7)	Втор.	Ѳекла
25	(8)	Сер.	Евфросинія
26	(9)	Четв.	† Прест. Іоан. Ев.
27	(10)	Пят.	Каллистратъ
28	(11)	Сꙋбб.	⦿ Харитонъ
Нед 17-ая по Сош. Св. Духа. Гл. 8. Оутр. Ев. воскр. 6-ое отъ Лꙋки зач. 114. На Лит. Ап. зач. 182. Ев. отъ Мѳ. зач. 62.			
29	(12)	Нед	Кѵріакъ
30	(13)	Пон.	Григорій свмꙋч.

ва: Свѧтаго, И нынѣ: Індикта. Отпꙋстъ недѣльный. — б) На Утрени на „Богъ Гдь" тропарь ѧкъ на Вечерни. Сѣдалны Октоиха съ Богородичны ихъ. Ангелскій Соборъ. Еванг. воскр. 2-ое отъ Марка зач. 70. „Воскресеніе Христово". Канонъ воскресенъ. Катавасія: „Крестъ начертавъ". На 9-ой пѣсни: Честнѣйшꙋю. „Свѧтъ Гдь Богъ нашъ" 3-ды. На Хвалитехъ стих. Окт. 4. и Індикта 3 съ стихомъ его, таже стихира Свѧтаго 1. съ стихомъ

„Честна предъ Господемъ". Слава стихира Ев. 2-ая; И нынѣ: „Преблагословенна". Славословіе великое. „Воскресъ изъ гроба". Ект. и Отпустъ Недѣли. — в) На Литургіи по входѣ тропарь воскресенъ, Индикта и Святаго, Кондакъ воскресенъ, Слава конд. Святаго, И нынѣ: Конд. Индикта. Прокименъ гл. и Индикта. Ап. 166. и 282. Ев. отъ Мат. зач. 87. и отъ Луки зач. 13 — г) Въ тужже недѣлю на Вечерни на Гди воззвахъ стихиры Октоиха 3 и Маманта 3, Слава Святому, И нынѣ: Богород. по гласу и по дню: „Множество Ангелъ". Входа нѣтъ. На Стиховнѣ стихиры Октоиха, Слава Святому, И нынѣ: Богород. по гласу и по дню: „Радуйся свѣта". По Нынѣ отпущаеши; троп. Святаго; Слава И нынѣ: „Воспитавшейся". Ект. и Отпустъ повседневный.

2) 7-го (20). **Суббота предъ Воздвиженіемъ ч. Креста и Предпразд, Рожд. Бцы.** На Литургіи по входѣ: троп. и кондакъ Предпразденства. Прок. „Пойте Богу нашему". Ап. зач. 126. Еванг. отъ Мат. зач. 39.

3) 8-го (21.). **Недѣля 14-ая по Сошествіи св. Духа и Недѣля предъ Воздвиженіемъ и Рождество Пребл. Богородицы.** Гл. 5. а) Въ Субботу на малой **Вечерни** на Гди воззвахъ стихиры 4. воскресны, Слава и Нынѣ: праздника. На Стиховнѣ одна стихира воскресна и 2 празднику изъ стиховнахъ великой Вечерни съ стихи ихъ, Слава и Нынѣ: праздника. По Нынѣ отпущаеши: тропарь воскресенъ, Сл. и Нынѣ: праздника. Отпустъ недѣльный и праздника. — б) На **вел. Вечерни съ Литіею.** По „Слава святѣй", „Пріидите поклонимся" 3. и Пс. 103. По мирной Ект. на Гди воззвахъ стих. Окт. 4 и праздника 6. Слава и Нынѣ праздника. Входъ. Прок. дне. Чтеніе. Ект. На Литіи стихиры и Слава и Нынѣ праздника. На Стиховнѣ стих. воскр. Сл. и Нынѣ празд. На благословеніе хлѣбовъ троп. праздника 3-ды. — в) На **Утрени** троп. воскресенъ 2-ды. Слава и Нынѣ: праздн. Сѣдалны воскр. Полиелей, Величаніе (безъ Слава и Нынѣ и аллилуіа). Ангелскій Соборъ, Упакой гл., Сѣдалны праздника 3. Степенна гласа. Прокименъ и Евангеліе праздн. отъ Луки зач. 4. „Воскресеніе Христово". Пс. 50. На стих: „Помилуй мя Боже" стих. праздн.: „Сей день". Канонъ воскресенъ. Катавасія: „Крестъ начертавъ". На 9-ой пѣсни: „Честнѣйшую". „Святъ Гдь Богъ нашъ" 3. Свѣтиленъ воскр. Слава и Нынѣ праздн. На Хвалитехъ стихиры воскр. 4. и праздника 4 съ стихи ихъ. Сл. праздн. И нынѣ: „Преблагословенна". По великомъ Славословіи: тропарь воскр. „Днесь спасеніе". Ект. и Отп. Недѣли и праздника. — г) На **Литургіи** тропарь воскресенъ и праздника, Слава: Кондакъ воскр., И нынѣ: праздн. Прок. недѣли предъ Воздвиженіемъ и праздника. Ап. зач. 215. и 240. Ев. отъ Іоан. зач. 9. и отъ Луки зач. 54. Вмѣсто „Достойно": „Величай" даже до отданія. Мурованіе и отпустъ Недѣли и праздника. — д) Въ тужже Недѣлю на **Вечерни** на Гди воззвахъ стихиры праздн. 3 и Святыхъ 3. Слава и Нынѣ изъ Минеи. Входа нѣтъ. На Стиховнѣ все изъ Минеи. По Нынѣ отпущаеши троп. Святыхъ, Слава и Нынѣ праздника. Ект. и Отп. праздника.

4) 12-го (25.). Четвергъ. **Отданіе Рождества Богородицы.**

а) Въ Середу на **Вечерни на Господи** воззвахъ стихиры 6, поемыя на самый праздникъ. Входа нѣтъ. Прокименъ дне. На Стиховнѣ вся праздн. По Нынѣ отпущаеши: троп праздн. точію. Ект. Отпустъ малый, въ немже и Святаго, иже на ряду поминаемъ. — б) **На Утрени** на „Богъ Господь“: троп. праздника 3-ды. Сѣдалны праздника и абіе. Пс. 50. (Полуелея и Еванг. нѣтъ). Канонъ праздника. Катавасія: „Крестъ начертавъ“. На 9 ой пѣсни: „Величай“. На Хвалитехъ вся праздн. Славословіе вел. Троп. праздн. Ект. и Отпустъ праздн. — в) **На Литургіи** по входѣ: тропарь праздника; Слава и Нынѣ: кондакъ праздника. Прок.: „Величитъ душа моя“. Ап. зач. 208. Ев. отъ Марка зач. 25. Отпустъ праздника.

5) 13-го (26.) Пятокъ. **Память Обновленія Храма Господня на Голгоѳѣ и Предпр. Воздвиженія.** а) Въ Четвергъ на вел. **Вечерни** на Господи воззвахъ все изъ Минеи. Входъ. Прокименъ дне. Чтеніе. Ект. На Стиховнѣ все изъ Минеи. По Нынѣ отпущаеши: тропарь Обновленія, Слава: троп. Мученика, И нынѣ: троп. предпразденства. Отпустъ великій. — б) **На Утрени** на „Богъ Господь“: тропарь якъ на Вечерни. Сѣдалны Минеи и абіе псаломъ 50-ый (Полуелея и Еванг. нѣтъ). Канонъ Обновл. и предпразд. Катавасія: „Крестъ начертавъ“. На Хвалитехъ вся изъ Минеи. Славословіе великое. По Трисвятомъ: тропарь Обновленія, Сл.: Святаго, И нынѣ: предпразденства. Ект. и Отпустъ великій. — в) **На Литургіи** по входѣ: тропарь Обновленія и Предпразденства. Слава: Кондакъ Обновленія, И нынѣ: предпразденства. Апостолъ зач. 307. Евангелія отъ Матѳея зач. 67. Отпустъ обычайно.

6) 14-го (27.). Суббота **Всемірное Воздвиженіе ч. Креста Господня.** а) Въ Пятокъ на **малой Вечерни** на Господи воззвахъ стих. праздника 3. Слава и Нынѣ праздника. Входа нѣтъ. На Стиховнѣхъ вся праздника. По Нынѣ отпущаеши: точію тропарь праздн. Ект.: и отпустъ найменьшій. — б) **На вел. Вечерни съ Литіею.** По „Слава Святѣй“ пѣвецъ глаголетъ: „Пріидите поклонимся“ 3-ды; по 103-омъ псалмѣ Ект. По Ект. на Господи воззвахъ стих. Креста вся изъ Минеи. Входъ. Прок. великій: „Богъ нашъ“. Чтеніе. Ект. На Литіи стихиры изъ Минеи. На Стиховнѣ вся праздн. По Нынѣ отпущаеши: троп. праздн. 3-ды. (Когда Іерей стоя при тетраподѣ кадитъ предложенія), посему молитва на Благословенія хлѣбовъ. По молитвѣ „Буди имя Господне“ 3-ды Псаломъ 33-ій и начинается Оутреня съ „Слава Святѣй“. — в) **На Утрени** на „Богъ Господь“ троп. праздн. 3 ды. Сѣдалны праздн. Полуелей, Величаніе и Сѣдаленъ 3-ій праздн. „Степенна: Отъ юности“. Ев. отъ Іоанна зач. 42. отъ полу. „Воскресеніе Христово“ разъ. Пс. 50. На стихъ: „Помилуй мя Боже“ стихира: „Кресте Христовъ“. Канонъ и Катавасія праздн. На 9 ой пѣсни: „Величай“. На Хвалитехъ стихиры 4 праздн. съ Сл. и Нынѣ. (Предъ Славословіемъ Іерей облекается въ всю священническую одежду). Славословіе великое. По великомъ Славословіи, когда пѣвцы поютъ Трисвятое Іерей идетъ къ святой Трапезѣ; кадитъ тутъ выложенный св. Крестъ и несетъ его около св. Престола, взимая его на главѣ, предъ царскія двери предиду-

щимъ свѣщеносцамъ. По окончаніи Трисвятаго Іерей возглашаетъ: „Премудрость прости“, на что ликъ поетъ: „Спаси Гди“ Посему Іерей идетъ къ назначенному столу и полагаетъ верху его честный Крестъ и кадитъ его отъ четырехъ странъ и поклонившеся ему, возьметъ его въ руки, станетъ передъ тетраподомъ къ востоку и возглашаетъ ектенію: „Помилуй насъ Боже“, на что ликъ по обычаю нашего каѳ. храма воспоетъ: „Господи помилуй 12“. низшимъ и вызшимъ голосомъ, подъ котрымъ пѣніемъ Іерей пущаетъ и воздвизаетъ ч. Крестъ благословляя имъ народъ. По семъ отходитъ на правую страну, смотря на сѣверъ и продолжаетъ ектенію: „Еще молимся о Святѣйшомъ вселенскомъ Архіереѣ Піи Папѣ Римскомъ“, на что ликъ вновь поетъ: 12-разъ Господи Помилуй, какъ первѣе, подъ которымъ Іерей вновь пущаетъ и воздвизаетъ ч. Крестъ и благословитъ имъ народъ. — Далѣе идетъ на 3-ю страну и обращаяся къ западу продолжаетъ ектенію: „Еще молимся о боголюбивомъ Еппѣ“, на что ликъ вновь поетъ Господи пом. 12. вызшимъ и низшимъ голосомъ. Іерей же подъ самымъ пѣніемъ ниспущаетъ и воздвизаетъ св. Крестъ и чинитъ нимъ благословеніе. На конецъ идетъ на четвертую страну, смотря на югъ и поетъ: „Еще молимся о предстоящихъ людехъ“, и ликъ вновь поетъ: Гди пом. и все подобно бываетъ, какъ первѣе. Посему Іерей стоя предъ тетраподомъ поетъ возгласъ, по скончаніи котораго полагаетъ ч. Крестъ на тетраподѣ и поется: „Кресту твоему“ 3ды съ поклонами. Послѣ же Іерей цѣлуетъ св. Крестъ и отходитъ къ св. Престолу, а народъ подъ симъ цѣлуетъ св. Крестъ и поются стихиры: „Пріидите вѣрніи“. Посему Іерей при св. Трапезѣ поетъ ектенію: „Исполнимъ“ и отпустъ великій. — г) На Литургіи Антифоны и Входное празди. По входѣ тропарь „Спаси Гди“. Сл. и Нынѣ конд.: „Вознесыйся“. Вмѣсто Трисвятаго: „Кресту твоему“. (По обычаю храма каѳедральнаго ежедневно на Литургіи до Отданія). Прок. „Возносите Гда“. Ап. зач. 125. Ев. отъ Іоанна зач. 60 Вмѣсто Достойно: Ірмосъ 9-ой пѣсни съ припѣвомъ до отданія. (Идѣже Храмъ Церкви обходъ около церкве бываетъ. На обходѣ читаются Ев. отъ Маѳ. 20., Марк. 51., Лук. 88., Іоан. 1. и поемъ ект. Полунощницы.) Мированіе и отпустъ праздн.

7) 15-го (28). **Недѣля 15-го по Сош. св. Духа и Нед. по Воздвиженіи ч. Креста.** Гл. 6. а) Въ Субботу на вел. Вечерни на Гди воззвахъ стихиры Окт. 4, Праздника 3 и св. Никиты 3. Слава: Святому, И нынѣ догматъ гл.: „Кто Тебе“. Входъ. Прокименъ дне. Ект. На Стиховнѣ стихиры Окт. 4. Слава: Святаго, И нынѣ праздника: „Гласъ пророка“. По Нынѣ отпущаеши: тропарь воскресенъ, Слава: Святаго, И нынѣ: праздника. Отпустъ недѣльный. — в) На Утрени на „Богъ Гдь“ тропарь якъ на Вечерни. Сѣдальны Октоиха съ Богородичны ихъ. Ангелскій Соборъ. Прок. воскр гл. Еванг. воскр. 4-ое отъ Луки зач. 112. „Воскресеніе Христово“, Канонъ воскресенъ. Катавасія: „Крестъ начертавъ“. На 9-ой пѣсни Честнѣйшую. „Святъ Гдь Богъ нашъ“. На Хвалитехъ стихиры Октоиха 4 и праздн. 4, иже суть на Стиховнахъ

съ наславникомъ и съ припѣвы ихъ. Слава Стихира Евангельская 4-ая, И нынѣ: „Преблагословенна". Славословіе великое. „Воскресъ изъ гроба". Ект. и отпустъ недѣльный. — в) На Литургіи на входѣ: „Прійдите поклонимся" и припѣвъ окончательный праздника. По входѣ: тропарь воскресенъ и праздника. Слава: кондакъ воскресенъ, И нынѣ: кондакъ праздника. Вмѣсто Трисвятаго: „Кресту твоему". Прокименъ гласа и праздн. Ап. зач. 176. и зач. 203 Ев. отъ Мат. зач. 92. и отъ Марка зач. 37. Вмѣсто Достойно: припѣвъ и ірмосъ 9-ой пѣсни. — г) Въ тую же Недѣлю на Вечерни на Гди воззвахъ все изъ Минеи. Входа нѣтъ. На Стиховнѣ все изъ Минеи. По Нынѣ отпущаеши: тропарь Святыя, Слава и Нынѣ: праздника. Ект. и Отпустъ праздн.

8) 21-го (4. Окт.) **Суббота по воздвиженіи ч. Креста и Отданіе Воздвиженія ч. Креста.** а) Въ Пятокъ на Вечерни на Господи воззвахъ стихиры 6, поемыя на самый праздникъ. Слава праздн. И нынѣ догматъ отданію гласа: „Кто Тебе". Входа нѣтъ. На Стиховнѣ вся праздника. По нынѣ отпущаеши точію тропарь празд. Отпустъ праздника. — б) На Утрени на „Богъ Гдь" тропарь праздника 3-ды. Сѣдалны два праздн. и абіе Пс. 50. Канонъ и Катавасія: праздника. На 9-ой пѣсни: Величай. На Хвалитехъ вся праздника. Славословіе великое. Троп. празд. Ект. и Отпустъ праздн. — На Литургіи на входѣ: „Прійдите поклонимся" и припѣвъ окончательный праздника. По входѣ: тропарь праздника. Слава и Нынѣ: Кондакъ праздрика. Вмѣсто Трисвятаго: „Кресту твоему". Прок. праздника Ап. зач. 125. отъ полу. Ев. отъ Іоанна зач. 30. Вмѣсто Достойно: Припѣвъ и ірмосъ 9-ой пѣсни. По буди имя Господне исходитъ Іерей съ кадиломъ къ тетраподу и кадитъ ч. Крестъ, посему взимая его на главу несетъ св. Крестъ на Престолъ царскими дверьми, пѣкцу поюще: „Вознесыйся" и положивъ его на св. Престолъ, вновь кадитъ его и отлагаетъ на свое мѣсто. Отпустъ праздника*).

9) 22-го (5) **Недѣля 16-ая по Сош. св. Духа. Гл. 7.** — а) Въ Субботу на вел. Вечерни на Гди воззвахъ стихиры Окт. 4. св. Кодрата 3. и св. Фоки 3. Слава: Св. Фоки, И нынѣ догматъ гл. 7-го. Входъ. На Стиховнѣ стихиры Октоиха, Сл. и Нынѣ догматикъ гл. По Нынѣ отпущаеши: тропарь воскресенъ и св. Кодрата, Сл.: тропарь Фоки, И нынѣ: „Еже отъ вѣка". Отпустъ недѣли. — б) На Утрени на „Богъ Гдь" тропари якъ на Вечерни. Сѣдалны Октоиха и така Полелей. Ангелскій Соборъ. Прок. воскр. гл. Ев. воскресное 5-ое отъ Луки зач. 113. Канонъ воскресенъ. Катавасія: „Отверзу уста моя". На Хвалитехъ стихиры Окт. 8, Слава: Стихира Евангельская 5-ая, И нынѣ: „Преблагословенна". Славословіе великое. „Днесь спасеніе". Ект. и Отпустъ недѣльный. — в) На Литургіи во входѣ: тропарь воскресенъ: Слава: кондакъ воскресенъ, И нынѣ: кондакъ храма. Ап зач 181. Ев. отъ Мат. зач. 105.

10) 23-го (6) **Понедѣлокъ. Зачатіе св. Іоанна Крестителя.**

---

*) Примѣчаніе. Отъ Отданія праздника Воздвиженія Ч. Креста (т. е. отъ 22-го Сентября) даже до 20-го Декабря на Недѣльныхъ Утренияхъ поется Полелей.

— Въ Недѣлю на Вечерни на Гди воззвахъ стихиры Октоиха 3. и Святаго 3 съ Сл. и Нынѣ изъ Минеи. Входа нѣтъ. На Стиховнѣ все изъ Минеи. По Нынѣ отпущаеши: тропарь Святаго, Слава и Нынѣ: „Еже отъ вѣка". Ект. и отпустъ повседневный. — б) На Утрени на „Богъ Гдь" троп. якъ на Вечерни. Сѣдалны Святаго съ Богородичны ихъ и абіе Пс. 50-ый. Канонъ Храма и Святаго. Катавасія: „Отверзу оуста моя". На 9-ой пѣсни: Честнѣйшую. На Хвалитехъ все изъ Минеи. Славословіе великое. По Трисвятомъ: тропарь Святаго; Слала и Нынѣ: „Еже отъ вѣка". Ект. и отпустъ великій. — в) На Литургіи по входѣ: тропарь Святаго, Слава: кондакъ Святаго, И нынѣ: кондакъ храма. Прокименъ: „Возвеселится". Ап. зач. 210. отъ полу. Еванг. отъ Луки зач. 2.

11) 26-го (9) Четвергъ. **Преставленіе св Апостола и Евангелиста Іоанна.** а) Въ Середу на вел. Вечерни на Гди воззвахъ стихиры Свят. 8. съ Слава и Нынѣ все изъ Минеи. Входъ. Прок. дне. Чтеніе. Ект. На Стиховнѣ все изъ Минеи. По „Нынѣ отпущаеши" троп. Свят., Слава и Нынѣ: „Вся паче" и отпустъ великій. — б) На Утрени на „Богъ Господь" тропарь якъ на Вечерни. Сѣдаленъ Ап. съ Богород. ихъ. Полиелей, Величаніе и Сѣдаленъ 3-ій Святаго. Степенна: „Отъ юности". Прокименъ: „Въ всю землю". Еванг. отъ Іоанна зач. 67. Пс. 50 Слава: Молитвами св. Апост. Іоанна: И нынѣ: „Молитвами Пр. Богородицы" На стихъ „Помилуй мя Боже" стих.: „Богослове дѣвственниче". „Спаси Боже". Канонъ Свят. Катавасія: „Отверзу оуста моя". На 9-ой пѣсни: „Честнѣйшую". На Хвалитехъ все Святому изъ Минеи. Славословіе великое. Троп. Святаго, Слава и Нынѣ: „Вся паче". Ект. и отпустъ великій. — в) На Литургіи троп. Апост. Слава конд. Ап. И нынѣ Храма. Прок. и Прич. „Во всю землю". Ап. зач. 73 отъ полу. Еванг. отъ Іоан. зач. 61.

12) 28-го (11). Суббота **Преп. Отца и Исповѣдника Харитона.** а) Въ Пятокъ на повседневной Вечерни на Гди воззвахъ стихиры Святаго 6, съ Слава все изъ Минеи, и Нынѣ: догматъ отданію гласа: „Мати оубо". На Стиховнѣ все изъ Минеи. По Нынѣ отпущаеши: троп. Святаго, Слава и Нынѣ: „Иже насъ ради". Ект. и отп. повседневный. — б) На Утрени на „Богъ Гдь" троп. якъ на Вечерни. Сѣдалны Св. и абіе Пс. 50. Канонъ Окт. Катавасія: „Отверзу оуста. На 9-ой пѣсни: „Честнѣйшую". На Хвалитехъ все изъ Минеи. Славословіе великое. Тропарь Святаго, Слава и нынѣ: „Иже насъ ради". Ект. и отпустъ великій. — в) На Литургіи тропарь Святаго, Слава: кондакъ Святаго, И нынѣ: Кондакъ Храма. Прок. „Восхвалятся". Ап. зач. 176. Ев. отъ Луки зач. 24.

13) 29-го (12). **Недѣля 17-ая по Сошествіи св. Духа. Гл. 8.** а) Въ Субботу на Вечерни на Гди воззвахъ стихиры Окт. 7. и св. Вуріака 3. Слава: Святаго, И нынѣ догматъ гл. 8-го. Входъ. На Стиховнѣ стих. Окт. 4, Слава: Препод., И нынѣ догматикъ: „Творецъ и Избавитель". По Нынѣ отпущаеши: тропарь воскресень, Сл.: Святаго, И нынѣ: „Гавріилу вѣщавшу". Отпустъ недѣли. — б) На Утрени на „Богъ Гдь": тропарь якъ на Вечерни. Сѣдалны Окто-

нұа и Полиелей. Ангелскій Соборъ. Прок. воскр. Ев. воскресное 6-ое отъ Луки зач. 114. Канонъ воскресенъ. Катавасія: „Отверзу оуста моя“. На Хвалитеҳъ стихиры Окт. 8, Сл.: Стихира Евангельская 6-ая. И нынѣ: „Преблагословенна“ Славословіе великое. „Воскресъ изъ гроба“. Отпустъ недѣльный. — в) На Литургіи по входѣ: тропарь воскресенъ; Сл.: кондакъ воскресенъ, И нынѣ кондакъ храма. Ап. зач. 182. отъ полу. Ев. отъ Мат. зач. 62. — г) Въ тойже день на повседневной Вечерни. На Гди воззваҳъ стихиры Окт. 3. и св. Григорія 3. Слава: Святому, И нынѣ изъ Октоиҳа: „Слово собезначальное“. Вҳода нѣтъ. На Стиҳовнѣ стихиры Октоиҳа, Слава: Святаго, и нынѣ: „Арҳангелски воспоимъ“. Троп. святаго, слава и нынѣ: „Воспитавшейся“. Ект. и отпустъ повседневный.

X. Октябрь.

1) 1-го (14). Вторникъ. Покровъ Пр. Дѣвы Маріи. а) Въ Понедѣлокъ на мал. Вечерни все якъ въ Минеи. б) На великой Вечерни съ Литіею на Гди воззваҳъ стих. Бцы 8 съ Слава и Нынѣ. Вҳодъ. Прок. дне Чтеніе. На Литіи стих. Бцы съ Слава и Нынѣ. По Нынѣ отпущаеши тропарь Бцы 3-ды и бываетъ благословеніе хлѣбовъ. — в) На Утрени на „Богъ Гдь“ тропарь Бцы 3-ды. Сѣдалны Покрова. Полиелей. Величаніе и Сѣдаленъ 3-ій Покрова. Степенна: „Отъ юности“. Прок. „Помяну имя твое“. Ев. отъ Луки зач. 4. Пс. 50. Слава: „Молитвами Пресв. Богородицы“. И нынѣ: тойже. На стиҳъ: „Помилуй мя Боже“ стихира: „Радуются съ нами“. Канонъ Покрова. Катавасія: „Отверзу оуста моя“. На 9-ой пѣсни“: Величай. На Хвалитеҳъ все изъ Минеи. Славословіе великое. По Трисвятомъ: тропарь Покрова точію. Ект. и Отпустъ великій. — г) На Литургіи на вҳодѣ: „Пріидите покл.“ и припѣвъ окончательный: „Молитвами Бцы поющія Ти, Аллилуіа“. По вҳодѣ троп. и конд., праздн. Прок. „Величитъ душа моя“. Ап. зач. 320. Ев. отъ Луки зач. 54 Мvрованіе.

Примѣчаніе. Покровъ Пр. Дѣвы праздникъ Покровительницы богоспасаемой Епарҳіи нашей Мукачевской, когда въ всѣҳъ церкваҳъ нашиҳъ кончится и Литія. Св. Литургіи же совершаются о благобытіи Епарҳіи нашей.

2) 6-го (19) Недѣля 18-ая по Сош. св. Духа и св. Апост. Өомы. Гл. 1. а) Въ Субботу на вел. Вечерни на Гди воззваҳъ стихиры Октоиҳа 4. и св. Апостола 6. Сл. Святаго, И нынѣ догматъ гл. 1-го. Вҳодъ. Чтеніе. Ект. На Стиҳовнѣ стихиры Октоиҳа, Сл. Святаго, И нынѣ догматикъ гл. 6-го. По Нынѣ отпущаеши троп. воскресенъ, Слава Святаго, И нынѣ: „Тя ходатайствовавшую“. Отпустъ вел. Недѣли. — б) На Утрени на „Богъ Гдь“ тропари якъ на Вечерни. Сѣдалны Октоиҳа. Полиелей, Величаніе Святаго безъ Слава и Нынѣ, но абіе Ангелскій Соборъ. Сѣдалны Святаго и степенна гл. читаются. Прок. воскр. гл. Еванг. воскресное 7-ое отъ Іоанна зач. 63. Воскресеніе Христово. Канонъ воскресенъ. Катавасія: „Отверзу оуста моя“. На 9-ой пѣсни: Честнѣйшую. „Святъ Гдь Богъ нашъ“. На Хвалитеҳъ стихиры Окт. 4 и Апостола 4 съ на-

славникомъ и съ стихи его. Слава: Стихира Евангелская 7-ая; И нынѣ: „Преблагословенна". Славословіе великое: „Днесь спасеніе" и отпустъ великий недѣли. — в) На Литургіи по входѣ: тропарь воскресенъ и Святаго, Кондакъ воскр., Слава: кондакъ Святаго, И нынѣ: кондакъ Храма. Прокименъ гл. и Святаго. Ап. зач. 188, и зач. 131. Еванг. отъ Луки зач. 17. и отъ Іоанна зач. 65. — г) Въ тужже Недѣлю на Вечерни на Гди воззвахъ стихиры Окт. 3. Святыхъ 3, Сл.:Святыхъ, И нынѣ Богород.: „На мори плавающа". Входа нѣтъ. На Стиховнѣ стих. Окт. 3. Сл.: Святыхъ, И нынѣ Богород.: „Архангела Гавріила". По Нынѣ отпущаеши: троп. Свя-

Мѣсяцословъ руській	Мѣсяцословъ римскій	Имена дней седмичныхъ	Имена праздничныхъ и поминательныхъ дней
1	14)	Втор.	✠ Покровъ Пр. Б.
2	(15)	Сер.	Купріанъ
3	(16)	Четв.	Діонизій
4	(17)	Пят.	Іеродей
5	18)	Субб.	Харитина
Нед. 18-ая по Сош. Св. Духа. Гл. 1. Оутр. Ев. воскр. 7. отъ Іоан. зач. 63. На Лит. Ап. 188 и 131. Еванг. отъ Луки 17. и Іоан. 65.			
6	(19)	Нед.	† Св. Ап. Ѳома
7	(20)	Пон.	Сергій и Вакхъ
8	(21)	Втор.	Пелагіа
9	(22)	Сер.	† Св. Ап. Іаковъ Алф.
10	(23)	Четв.	Евлампій
11	(24)	Пят.	Филипъ діак.
12	25)	Субб.	Провъ, Тарасъ и Анд.
Нед. 19-ая по Сош. Св. Духа и Нед. Св. Отецъ 2-го о Никейскаго Собора Гл. 2 Оутр. Еванг. воскр. 8. Іоан. зач. 64. На Лит. Ап. зач. 194. и 334., Ев. отъ Луки 26. и отъ Іоан. зач. 56			
13	(26)	Нед.	Карпъ муч.
14	(27)	Пон.	Назарій и Гервасій
15	(28)	Втор.	Евтимій и Лукіанъ
16	(29)	Сер.	Лонгинъ
17	(30)	Четв.	Осія пророкъ
18	(31)	Пят.	† Св. Лука Еванг.
19	(1)	Субб.	Іоилъ пророкъ
Нед. 20-ая по Сош. Св. Духа. Гл. 3. Оутр. Ев. воскр. 9. отъ Іоан. зач. 65. На Лит. Ап. зач. 200. Ев. отъ Луки зач. 30.			
20	(2)	Нед.	Артемій
21	(3)	Пон.	Іларіонъ
22	(4)	Втор.	Аверкій
23	(5)	Сер.	☉ Св. Ап. Іаковъ
24	(6)	Четв.	Арефа мученикъ
25	(7)	Пят.	Маркіанъ
26	(8)	Субб.	† Димитрій Вмуч.
Нед. 21-ая по Сош. Св. Духа. Гл. 4. На Оутр. Ев. воскр. 10. отъ Іоан. зач. 66. На Лит. Ап. зач. 203. и Ев. отъ Луки зач. 35.			
27	(9)	Нед.	Несторъ
28	(10)	Пон.	Терентій и Стефанъ
29	(11)	Втор.	Анастасія
30	(12)	Сер.	Зиновій и Зиновія
31	(13)	Четв.	Стахій, Амплій

тыхъ, Слава и Нынѣ: „Воспитавшейся". Ект. и отпустъ повседн.

3) 9 го (22) Середа. Св. Апостола Іакова Алфеева. а) Въ Вторникъ на вел. Вечерни на Гди воззвахъ стихиры Апост. все изъ Минеи. Входъ. Прок. дне. Чтеніе. Ект. На стиховнѣ все изъ Минеи По нынѣ отпущаеши: тропарь Апост. Сл. и Нынѣ: „Тя ходатайствовавшую" и отпустъ великій. — б) На Утрени на „Богъ Гдь" троп. якъ на Вечерни. Сѣд. Апост. съ Богородичны ихъ. Полиелей. Величаніе и 3-ій сѣдаленъ Апост. Степенна: „Отъ юности" Прок. „Въ всю землю". Ев. отъ Іоан. зач. 67. Пс. 50. На стихъ

„Помилѹй мѧ Боже“ стихира; „Ꙗко тайникъ“. „Спаси Боже“. Канонъ Апост. Катавасїѧ: „Отверзѹ оуста моѧ“. На 9-ой пѣсни: „Честнѣйшѹю“. На Хвалитехъ все изъ Минеи. Славословїе великое. Троп. Апост., Сл. и Нынѣ: „Тѧ ходатайствовавшѹю“. Єкт. и отпѹстъ великій. — в) На Литургїи тропарь Апост., Сл. кондакъ Апост. И нынѣ: кондакъ храма. Прок. „Во всю землю“. Апост. зач. 131. Єв. отъ Лѹки зач. 51.

4) 13-го (26). **Недѣля 19-ая по Сошествїи св. Духа и Нед. св. Отецъ 2-го Никейскаго Собора*)**. Гл. 2. а) Въ Сѹбботѹ на **Вечерни** на Гди воззвахъ стих. Окт. 4. и св. Отецъ 6. Сл.: св. Отецъ; И нынѣ догматъ гл. 2-го. Входъ. Чтенїе. Єкт. На Стиховнѣ стих. Октоиха, Сл.: св. Отецъ, И нынѣ: „Призри на моленїѧ“. По Нынѣ отпѹщаеши тропарь воскресенъ, Сл.: св. Отецъ; И нынѣ: „Иже насъ ради“. Отпѹстъ недѣли. — в) **На Утрени** на „Богъ Гдь“ тропари ѧкъ на Вечерни. Сѣдалны Окт. 2. съ Богородичны ихъ. Полиелей. Ангелскій Соборъ. Прок. воскр. гл. Єванг. воскр. 8-ое отъ Іоанна зач. 64. Воскресенїе Христово. Пс. 50. Канонъ воскресенъ и св. Отецъ. Катавасїѧ: „Отверзѹ оуста моѧ“. На 9-ой пѣсни: Честнѣйшѹю. „Сватъ Гдь“ 3-ды. На хвалитехъ стих. Окт. 4. и св. Отецъ 4, Сл.: Отецъ, И нынѣ: „Преблагословенна“. Славословїе великое. „Воскресъ изъ гроба“. Єкт. и Отпѹстъ недѣли. — в) **На Литургїи** по входѣ: тропарь воскресенъ, троп. Отець и кондакъ воскресенъ; Сл: конд. Отецъ; И нынѣ: конд. храма. Прок. гласа и Отецъ. Ап. зач. 194. и зач. 334. Єв. отъ Лѹки зач. 26. и отъ Іоан. зач. 56. — г) Въ тойже день на **Вечерни** на Гди воззв. стих. Сватымъ 6. Слава Сватымъ, И нынѣ Богород.: „Радѹйсѧ бѣсомъ оумерщвленїе“. Входа нѣтъ. На Стиховнѣ все изъ Октоиха. По Нынѣ отпѹщаеши тропарь Сватыхъ, Слава и Нынѣ: „Воспитавшейсѧ“. Єкт. и отпѹстъ повседневный.

5) 18-го (31). Пѧтокъ. **Св. Евангелисты Луки.** а) Въ Четвертокъ на вел. **Вечерни** на Гди воззвахъ стихиры Апостолѹ всѣ изъ Минеи. Входъ. Чтенїе. Єкт. На Стиховнѣ все изъ Минеи. По Нынѣ отпѹщаеши: троп. Сватаго, Слава и Нынѣ: „Тѧ ходатайствовавшѹю“. Отпѹстъ великій. — в) **На Утрени** троп. ѩкъ на Вечерни. Сѣдалны Сватаго. Полиелей. Величанїе и Сѣдаленъ 3-ій Сватаго. Степенна: „Отъ юности“. Єв. отъ Іоанна зач. 67. Канонъ. Сватаго. Катавасїѧ: „Отверзѹ оуста моѧ“. На 9-ой пѣсни: Честнѣйшѹю. На Хвалитехъ все изъ Минеи. Славословїе великое. По Трисватомъ троп. Сват.: Слава и Нынѣ: „Тѧ ходатайствовавшѹю“. Єкт. и опт. великій. — г) **На Литургїи** троп. Сват., Слава: конд. Сват. И нынѣ конд. храма. Прокименъ: „Во всю землю“. Апост. зач. 260. отъ полѹ. Єванг. отъ Лѹки зач. 51.

6) 20-го (2.). **Недѣля 20-ая по Сош. Св. Духа.** Гл. 3. а) Въ Сѹбботѹ на вел. **Вечерни** на Гди воззвахъ стихиры воскр. Октоиха 7 и св. Артемїѧ 3. Слава: Сватаго, И нынѣ догматъ гл. 3. Входъ. Прок. вел. Єкт. На Стиховнѣ стихиры воскр. Октоиха.

*) **Примѣчанїе.** Подобаетъ вѣдати: Аще слѹчитсѧ 11 день сего мѣсѧца въ Середу, воетсѧ слѹжба ихъ въ мимошедшѹю Недѣлю, аще же въ Четвертокъ, поетсѧ Слѹжба ихъ въ прїидѹщѹю Недѣлю.

Слава Сватаго, и Нынѣ догматъ гл. 6-го. По Нынѣ отпущаеши тропарь воскресенъ, Слава: Сватаго, И нынѣ: „Еже отъ вѣка". Отпустъ Недѣли. — в) На Утрени по Богъ Гдь троп. якъ на Вечерни. Сѣдалны Октоиха. Полиелей. Ангелскій Соборъ. Прок. воскр. гласа. Еванг. воскр. 9 ое отъ Іоанна зач. 65. Воскресеніе Христово. Канонъ воскресенъ. Катавасія: „Отверзу оуста моя". На Хвалитехъ стих. Октоиха 8. Слава: стих. Евангелская 9-ая, И нынѣ: „Преблагословенна". Славословіе великое. „Днесь спасеніе". Ект. Отпустъ Нед. — в) На Литургіи по Входѣ: троп. воскресенъ, Слава: Кондакъ воскр., И нынѣ: Кондакъ Храма. Ап. зач. 200. Ев. отъ Луки зач. 30. — г) Въ тойже день на Вечерни на Гди воззвахъ стихиры Октоиха 3 и Св. Іларіона 3. Слава Сватаго, И нынѣ: „Множество Ангелъ". Входа нѣтъ. На Стиховнѣ Октоиха, Слава Сватаго, И нынѣ: „Архангела". По Нынѣ отпущаеши: троп. Сватаго, Слава и Нынѣ: „Радуйся Ангеломъ" Ект. и Отпустъ повседневный.

7) 23-го (5). Середа. Св. Ап. Іакова, брата Гдня. а) Въ Вторникъ на повседневной Вечерни на Гди воззвахъ стихиры Сватаго всѣ изъ Минеи. Входа нѣтъ. Прок. дне. Ект. На Стиховнѣ все изъ Минеи. По Нынѣ отпущаеши Тропарь Сватаго, Сл. и Нынѣ: „Вся паче". Ект. и Отпустъ повседневный. — б) На Утрени на „Богъ Гдь" тропарь якъ на Вечерни. Сѣдалны Сватаго. Пс. 50. (Полиелея и Еванг. нѣтъ). Канонъ Сват. Катавасія: „Отверзу оуста". На 9-ой пѣсни: „Честнѣйшую". На Хвалитехъ все изъ Минеи. Славословіе великое. По Трисвятомъ тропарь Сватаго, Слава и Нынѣ: „Вся паче". Ект. и Отпустъ великій. — в) На Литургіи троп. Сватаго Сл. кондакъ. Сват. И нынѣ: кондакъ Храма. Прок. „Во всю землю". Апост. 200. Ев. отъ Марка зач. 56.

8) 26-го (8). Суббота. Св. Великомученика Димитрія мироточца. а) Въ Пятокъ на вел. Вечерни на Гди воззвахъ стихиры съ Слава Сватаго изъ Минеи, и Нынѣ догматъ отданію гласа 3-го. Входъ. Прок. дне Чтеніе. Ект. На Стиховнѣ стихиры писанныя на Литіи Сватому 3 Сл. и Нынѣ: тамже. По Нынѣ отпущаеши тропарь Сват.: „Велика обрѣте". Слава и Нынѣ: „Тя ходатайствовавшую" и Отпустъ великій. — б) На Утрени на Богъ Гдь" тропарь якъ на Вечерни. Сѣдалны Сватаго съ Богородичны ихъ, Полиелей. Величаніе и 3-ій Сѣдаленъ Сват. Степенна: „Отъ юности моея". Прок. „Дивенъ Богъ". Еванг. отъ Мат. зач. 36. Пс. 50. Сл.: „Молитвами св. Великомученика Димитрія". И Нынѣ: „Молитвами Пр. Богородицы". На стихъ „Помилуй мя Боже" стихира: „Днесь созываетъ". „Спаси Боже". Канонъ Сват. Катавасія: „Отверзу оуста". На 9-ой пѣсни „Честнѣйшую". На Хвалитехъ все изъ Минеи. Славословіе великое. По Трисвятомъ: троп. Димитрія, Сл. и Нынѣ: „Тя ходатайствовавшую". Ект. и отпустъ великій. — в) На Литургіи по входѣ троп. и конд. Сватаго, И нынѣ храма. Прок. „Возвеселитися". Ап. зач. 292. Еванг. отъ Іоанна зач. 52.

9) 27-го (9.). Недѣля 21-ая по Сошествіи св. Духа. Гл. 4. а) Въ Субботу на вел. Вечерни на Гди воззвахъ стихиры Окт. 7.

Св. Нестора 3. Сл. и Нынѣ догматъ гл. „Иже тебе ради“. Входъ. Прок. дне. Ект. На Стиховнѣ вся Окт. По „Нынѣ отпущаеши“ троп. воскресенъ, Сл. Мученика, И нынѣ: „Еже отъ вѣка“ и отпустъ великій Недѣли. — б) На Утрени на „Богъ Гдь“ троп. якъ на Вечерни. Сѣдалны Октоиха съ Богородичны ихъ. Полиелей. Ангелскій Соборъ. Прок. воскр. гл. Еванг. воскр. 10-ое отъ Іоан. зач. 66. Воскресеніе Христово. Пс. 50. „Спаси Боже“. Канонъ воскресенъ. Катавасія „Отверзу оуста моя“. На 9-ой пѣсни „Честнѣйшую“. „Святъ Гдь Богъ нашъ“. На Хвалитехъ вся Октоиха, Сл. Стихира Еванг. 10-ая, И нынѣ: „Преблагословенна“. Славословіе великое. „Воскресъ изъ гроба“. Ект. и отпустъ недѣльный“. — в) На Литургіи по входѣ троп. воскр., Сл.: конд. воскресенъ, И нынѣ: конд. храма. Прок. гл. Ап. зач. 203. Ев. отъ Луки зач. 35. — г) Въ тойже день на повседневной Вечерни на Гди воззвахъ стих. св. Терентія 3. и Пр. Стефана 3. Слава и Нынѣ изъ Минеи. Входа нѣтъ. На Стиховнѣ все изъ Октоиха. По Нынѣ отпущаеши троп. св. мученикъ, Слава троп. св. Стефана, И нынѣ: „Радуйся Ангеломъ“. Ект. и отпустъ повседневный.

XI. Ноябрь.

1) 3-го (16.). **Недѣля 22-ая по Сош. св. Духа.** Гл 5. Въ Суботу на **вел. Вечерни** на Гди воззвахъ стих. Окт. 4. и Св. мученикъ 3 и. св. Георгія 3. Слава Святаго, И нынѣ догматъ гл. 5-го. Входъ Прок. дне. Ект. На Стиховнѣ стих. Окт. Сл. Свят. И нынѣ догматикъ 6-го гл. По „Нынѣ отпущаеши“ троп. воскресенъ и Святыхъ, Слава Георгія, И нынѣ: „Еже отъ вѣка“, отпустъ недѣльный. — б) На **Утрени** на „Богъ Гдъ“ троп. якъ на Вечерни. Сѣд. Окт. съ Богородичны ихъ. Полиелей. Ангелскій Соборъ. Прок. воскр. Еванг. воскр. 11-ое отъ Іоанна зач. 67. Воскр. Христово. Пс. 50. „Спаси Боже“. Канонъ воскресенъ. Катавасія: „Отверзу оуста“. На 9-ой пѣсни: „Честнѣйшую“. „Святъ Гдь“. На Хвалитехъ вся Окт. Слава стих. 11-ая Евангельская И нынѣ: „Преблагословенна“. Славословіе великое. „Днесь спасеніе“ Ект. и отпустъ Недѣльный. — в) На **Литургіи** троп. воскресенъ, Сл. конд. воскр. И нынѣ: Храма. Ап. зач. 215. Еванг. отъ Луки зач. 83. — г) Въ тужже Недѣлю на **Вечерни** на Гди воззвахъ Пр. Іоанникія 3. и св. Мученикъ 3. Слава Преподобному, И нынѣ: „Слово себезначалное“. Входа нѣтъ. На Стиховнѣ Октоиха, Слава Препод. и Нынѣ: „Архангела Гавріила“. По Нынѣ отпущаеши троп. Препод. Слава Муч. и Нынѣ: „Воспитавшейся“. Ект. и отп. повседневный.

2) 8-го (21.). Пятокъ. **Соборъ св. Архистратига Михаила и прочихъ безплотныхъ Силъ.** а) Въ Четвергъ на **Вечерни** на Гди воззвахъ стихиры всѣ изъ Минеи. Входъ. Прок. дне. Чтеніе. Ект. На Стиховнѣ стихиры всѣ изъ Минеи. По „Нынѣ отпущаеши“ троп. Михаила, Сл. и Нынѣ: „Еже отъ вѣка“ и отпустъ великій. — б) На **Утрени** на „Богъ Гдь“ .тропарь якъ на Вечерни. Сѣдалны св. Михаила съ Богород. ихъ. Полиелей. Величаніе и Сѣдаленъ 3-ій Михаила. Степенна: „Отъ юности моея“. Прок. „Тво-

рай Ангелы". Ев. отъ Маѳ. зач. 52. Пс. 50. Слава: „Молитвами св. Архистратига Михаила", И нынѣ: „Молитвами Пр. Бцы". На стихъ „Помилуй мя Боже" стих.: „Ангелы твои". Каноны Михаила. Катавасія: „Отверзу уста моя". На 9 ой пѣсни: „Величай". На Хвалитехъ вся Михаила. Славословіе великое По Трисвятомъ троп. Михаила, Слава и Нынѣ: „Еже отъ вѣка". Ект. и отпустъ великій. — в) На Литургіи по входѣ: троп. Михаила, Слава: кондакъ его, И нынѣ Храма. Ап. зач. 305. Ев. отъ Луки зач. 51. — г) Въ тойже день на Вечерни на Гди воззвахъ стихиры Мучениковъ 3 и Пр. Матроны 3. Сл. и Нынѣ догматъ отданія

Мѣсяцословъ: русскій	Мѣсяцословъ: римскій	Имена дней седмичныхъ	Имена праздничныхъ и поминательныхъ дней
1	(14)	Пят.	Косма и Даміанъ
2	(15)	Субб.	Акиндинъ
Нед. 22. по Сош. св Духа. Гл. 5. Оутр. Ев. воскр. 11. отъ Іоанна зач. 67. На Лит Ап. зач. 215. Ев. отъ Луки зач. 83.			
3	(16)	Нед.	Акепсимъ
4	(17)	Пон.	Іоанникій
5	(18)	Втор.	Галактіонъ
6	(19)	Сер.	Павелъ
7	(20)	Четв.	Іеронъ
8	(21)	Пят.	⊕ Св. Мих. Арханг.
9	(22)	Субб.	Онисифоръ
Нед. 23-ая по Сош. Св. Духа Гл. 6. Оутр. Ев. воскр. 1. отъ Маѳ. зач. 116. На Лит. Ап. зач. 220. Ев. отъ Лук. зач. 38.			
10	(23)	Нед.	Ерастъ и Олимпъ
11	(24)	Пон.	Мина
12	(25)	Втор.	Іоаннъ и Нилъ
13	(26)	Сер.	† Св. Іоаннъ Златоуст.
14	(27)	Четв.	† Св. Филиппъ Ап.
15	(28)	Пят.	Нач. Поста Рожд.
16	(29)	Субб.	† Св. Ап. и Ев. Маѳей

Мѣсяцословъ: русскій	Мѣсяцословъ: римскій	Имена дней седмичныхъ	Имена праздничныхъ и поминательныхъ дней
Нед. 24-ая по Сош. Св. Духа. Гл. 7. Оутр. Ев. воскр. 2-ое отъ Маѳ. зач. 70. На Лит. Ап. зач. 221. Ев. отъ Луки зач. 39.			
17	(30)	Нед.	Григорій
18	(1)	Пон.	Платонъ и Романъ
19	(2)	Втор.	Авдій Прор.
20	(3)	Сер.	Предп. Входа
21	(4)	Четв.	⊛ Входъ въ хр. Б.
22	(5)	Пят.	Филимонъ
23	(6)	Субб.	Амфилохій
Нед. 25-ая по Сош. Св Духа. Гл. 8. Оутр. Ев. воскр. 3-ое отъ Мар. зач. 72. На Лит. Ап. зач. 224. Ев. отъ Луки зач. 53.			
24	(7)	Нед.	Екатерина
25	(8)	Пон.	☉ Отд. Пр. Входа.
26	(9)	Втор.	Алипій
27	(10)	Сер.	Іаковъ Персянинъ
28	(11)	Четв.	Стефанъ
29	(12)	Пят.	Тарамонъ
30	(13)	Субб.	† Св. Ап. Андрей

гл.: „Въ Чермномъ морѣ". Входа нѣтъ. На Стиховнѣ все Октоиха. По Нынѣ отпущаеши тропарь Муч., Сл.: троп. Преп., И нынѣ: „Иже насъ ради". Ект. и отпустъ повседневный.

3) 10-го (23.). **Недѣля 23-ая по Сош. св. Духа. Гл. 6.** а) Въ Субботу на вел. Вечерни на Господи воззвахъ стихиры Октоиха 7, Святымъ 3. Слава: И нынѣ: догматъ гл. 6 го. Входъ. Прок. Ект. На Стиховнѣ все изъ Октоиха. По Нынѣ отпущаеши: троп. воскресенъ, Слава: св. Мученикъ, И нынѣ: „Тя ходатайствовавшую" и отпустъ Недѣли. — б) На Утрени на „Богъ Господь" троп. якъ на Вечерни. Сѣдальны Окт. съ Богородичны ихъ. Полу-

ѣлей и Ангелскій соборъ. Проким. воскр. гл. Ев. воскр. 1-ое отъ Матѳея зач. 116. „Воскресеніе Христово. Пс. 50. Канонъ воскр. Катавасія: „Отверзу уста моя“. На 9 ой пѣсни: Честнѣйшую. „Святъ Господь Богъ нашъ“. На Хвалитехъ стихиры Окт. 8, Слава Стихира Ев. 1-ая, И нынѣ: „Преблагословенна“. Славословіе великое. „Воскресъ изъ гроба“. Ект. Отпустъ недѣли. — в) На Литургіи по входѣ тропарь воскресенъ, Сл.: конд. воскр., И нынѣ: конд. храма. Прокименъ гл. Апост. зач. 220. Ев. отъ Луки зач. 38. — г) Въ тойже день на Вечерни на Гди воззвахъ стихиры св. Мученикъ 3 и Пр. Ѳеодора 3. Слава Мучениковъ, и Нынѣ: „Слово собезначалное“. Входа нѣтъ. На Стиховнѣ Октоиха, таже стихира Мучениковъ со стихомъ: „Многи скорби“. Слава: „Преподобне Отче“, И нынѣ: „Архангелски воспоимъ“. По Нынѣ отпущаеши: троп. Мученика. Слава Преподобнаго, И нынѣ: „Радуйся Ангеломъ“. Ект. Отпустъ повседневный

4) 13-го (26). Середа. Св. Іоанна Златоуста, Архіепископа Константинограда. а) Въ Вторникъ на вел. Вечерни на Гди воззвахъ все изъ Минеи. Входъ. Прокименъ. Чтеніе. Ект. На Стиховнѣ стихиры всѣ изъ Минеи. По „Нынѣ отпущаеши: тропаръ Святаго, Слава и Нынѣ: „Иже насъ ради“. Отп. вел. — б) На Утрени на „Богъ Гдь“ троп. якъ на Вечерни. Сѣдалны Святаго съ Богородичны ихъ. Полиелей. Величаніе и Сѣдаленъ 3-ій Святаго. Степенна: „Отъ юности“. Прок.: „Уста моя“. Еванг. отъ Іоан. зач. 35. отъ полу. Пс. 50. Сл.: „Молитвами свят. Іоанна“, И нынѣ: „Молитвами Пр. Богородицы“. На стихъ „Помилуй мя Боже“ стихира: „Изліяся благодать“. „Спаси Боже“. Канонъ Святаго. Катавасія: „Отверзу уста моя“. На 9-ой пѣсни. Честнѣйшую. На Хвалитехъ все изъ Минеи. Славословіе великое. Троп. Святаго, Сл. и Нынѣ: „Иже насъ ради“. Ект. и отпустъ великій. — в) На Литургіи троп. Святаго: Слава: Кондакъ Святаго, И нынѣ: Храму. Прок. Святаго. Ап. зач. 318. Ев отъ Іоан. зач. 36.

5) 14-го (27.). Четвергъ. Св. Апостола Филиппа. а) Въ Середу на вел. Вечерни на Гди воззвахъ стихиры Апост. 8. (съ литійными) все изъ Минеи. Входъ. Прок. дне. Чтеніе. Ект. На Стиховнѣ все изъ Минеи. По „Нынѣ отпущаеши“: троп. Апост., Сл. и Нынѣ. „Тя ходатайствовавшую“ и Отпустъ великій. — б) На Утрени на „Богъ Гдь“ троп. якъ на Вечерни. Сѣдалны Ап. съ Богородичны ихъ. Полиелей. Величаніе и Сѣдаленъ 3-ій Ап. Степенна: „Отъ юности“. Прокименъ: „Во всю землю“. Ев отъ Іоанна зач. 67. Пс. 50. Слава: Молитвами св. Апостола Филиппа; И нынѣ: „Молитвами Пресв. Богородицы“. На стихъ „Помилуй мя Боже“ стих.: „Премудрый ловче“. Канонъ Святаго. Катавасія: „Отверзу уста“. На 9 ой пѣсни „Честнѣйшую“. На Хвалитехъ все иkъ Минеи. Славословіе великое. Троп. Апост. Слава и Нынѣ: „Тя ходатайствовавшую“. Ект. и Отпустъ великій — в) На Литургіи тропарь Ап., Сл.: кондакъ Апост., И нынѣ: кондакъ храма. Прок. „Во всю землю“. Апост. зач. 31. Ев. отъ Іоан. зач. 5.

Примѣчаніе. Въ Пяток, т. е. дня 15-го Ноября начинаемъ Постъ къ Рождеству Христову.

6) 16-го (29.). Суббота. Св. Ап. и Еванг. Матѳея. а) Въ Пятокъ на вел. Вечерни на Гди воззвахъ стихиры съ Слава изъ Минеи, и Нынѣ догматъ отданію гл. „Кто Тебе“. Входъ. Прокимен дне. Чтеніе. Ект. На Стиховнѣ стихиры всѣ изъ Минеи. По Нынѣ отпущаеши: тропарь Святаго, Слава и Нынѣ: „Тя ходатайствовавшую“ и Отпустъ великій. — б) На Утрени на „Богъ Гдь“ тропарь якъ на Вечерни. Сѣдалны Свят. съ Богородичны ихъ. Полиелей. Величаніе и Сѣдаленъ 3 ій Святаго. Степенна: „Отъ юности“ Прок. „Во всю землю“. Еванг. отъ Іоанна зач 67. Пс 50. Сл.: „Молитвами св. Ап. и Ев. Матѳея“, И нынѣ: „Молитвами Пресв. Богородицы“. На стихъ „Помилуй мя Боже“ стихира: „Восплещемъ въ пѣсняхъ“. „Спаси Боже“. Канонъ Святаго, Катав.: „Отверзу уста“. На 9-ой пѣсни: Честнѣйшую. На Хвалитехъ стих. всѣ изъ Минеи. Славословіе великое. Троп. Свят., Сл. и Нынѣ: „Тя ходатайствовавшую“. Ект. и отп. великій. — в) На Литургіи троп. Ап., Сл.: конд. Ап, И нынѣ: конд. храма. Прокименъ: „Во всю землю“. Ап. зач. 131. Еванг. отъ Мат. зач. 30.

7) 17-го (30). Недѣля 24-ая по Сошествіи св. Духа. Гл. 7. а) Въ Субботу на великой Вечерни на Гди воззвахъ стихиры Октоиха 7. Св. Григорія 3. Сл. Святаго, и Нынѣ: догматъ гл. 7-го Входъ. Прок. Ект. На Стиховнѣ стихиры Окт. Слава: Свят. и Нынѣ догматикъ гл. 6-го. По нынѣ отпущаеши: троп. воскр. Слава Святаго, И нынѣ: „Иже насъ ради“. Отпустъ недѣли. — б) На Утрени на „Богъ Гдь“ тропарь якъ на Вечерни. Сѣдалны Октоиха съ Богород. ихъ. Полиелей. Ангелскій Соборъ. Прок. воскр. гл. Еванг. воскр. 2-ое отъ Марка зач. 70. Воскресеніе Хтво. Пс. 50. „Спаси Боже“. Канонъ воскр. Катавасія: „Отверзу уста“. Честнѣйшую“. „Святъ Гдь“. На Хвалитехъ все Октоиха. Сл. стихира 2-ая Евангелская. И нынѣ: Преблагословенна. Славословіе великое. „Днесь спасеніе“. Ект. Отп. вел. недѣли. — в) На Литургіи троп. воскр. Слава конд. воскр. И нынѣ: конд. Храма. Ап. зач. 221. Еванг. отъ Луки зач. 39. — г) Въ тужe недѣлю на Вечерни на Гди воззвахъ стихиры св. Платона 3 и св. Романа 3. Слава Святаго, И нынѣ: „Слово собезначальное“. Входа нѣтъ. Ект. На Стиховнѣ все изъ Октоиха. Троп. св. Мученикъ; Слава и Нынѣ „Воспитавшейся“. Ект. и Отпустъ повседневный.

8) 21-го (4) Четвергъ. Входъ въ Храмъ Пр. Б-цы. а) Въ Середу на малой Вечерни на Гди воззвахъ все изъ Минеи. Входа нѣтъ. На Стиховнѣ вся праздника. По Нынѣ отпущаеши: тропарь праздника точію. Ект. и отпустъ найменьшій. — б) На вел. Вечерни съ Литіею. По “Слава Святѣй“ Пріидите поклонимся 3-ды. На Гди воззвахъ стихиры праздника 8. все изъ Минеи. Входъ. Прок. дне. Чтеніе. Ект. На Литіи стихиры праздн., Слава и Нынѣ: тамже. На Стиховнѣ все изъ Минеи. По Нынѣ отпущаеши: троп. праздн. 3-ды. По семъ Іерей глаголетъ молитву на Благословеніе хлѣбовъ. Буди имя Господне 3-ды. По псалмѣ 33-омъ пѣвецъ глаголетъ: „Именемъ Господнимъ“, на что Іерей „Слава Святѣй“ и начинается

Оутрена. — б) На Утрени на „Богъ Господь“ тропарь праздника 3-ды. Сѣдалны праздника. Полуелей. Величаніе. Сѣдаленъ 3-ій праздника. Степенна: „Отъ юности“. Прок. „Слыши дщи“ Ев. отъ Луки зач. 4. Пс. 50. Слава на гл. болгарскій: „Днесь храмъ“. И нынѣ: тойже. На стихъ „Помилуй мя Боже“ стих.: „Днесь боговмѣстимый“. Канонъ праздника. Катавасія: „Христосъ раждается“. На 9-ой пѣсни „Величай“. Славословіе великое. По Трисвят. точію троп. праздника Ект. и отпустъ великій. — в) На Литургіи троп. праздника, Слава и Нынѣ: кондакъ праздника. Ап. зач. 320. Ев. отъ Луки зач. 54. Вмѣсто Достойно: припѣвъ и ірмосъ 9-ой пѣсни канона. По Литургіи мированіе и отпустъ праздника. — г) Въ тойже день на Вечерни на Гди воззвахъ стих. праздн. 3. и Свят. 3. Сл. и Нынѣ праздн. Входа нѣтъ. На Стиховнѣ вся праздн. По „Нынѣ отпущаеши“ троп. Свят., Сл. и Нынѣ: праздн. Ект. Отпустъ праздн.

9) 24-го (7). Недѣля 25-ая по Сошествіи св. Духа. Гл. 8. а) Въ Субботу на вел. Вечерни на Гди воззвахъ стихиры Окт. 4, праздника 3 и св. Екатерины 3. Слава Святыя, и Нынѣ догматъ гл. 8-го. Прок. дне. Ект. На Стиховнѣ Октоиха, Слава Святыя, и Нынѣ: праздника. По Нынѣ отпущаеши тропарь воскр, Слава Мученицѣ, И нынѣ: праздника. Отпустъ недѣльный. — б) На Утрени на „Богъ Гдь“: троп. якъ на Вечерни. Сѣдалны Октоиха съ Богород. ихъ. Полуелей. Ангелскія Соборъ. Прок. воскр. гл. Ев. воскресное 3-ое отъ Марка зач. 71. Воскресеніе Христово. Канонъ воскресенъ. Катавасія: „Христосъ раждается“. На 9-ой пѣсни: Честнѣйшую. „Святъ Гдь Богъ нашъ“. На Хвал. стих. Окт. 4. и праздн. 4, Слава стихира Евангельская 3-ая; И нынѣ: „Преблагословенна“. Славословіе великое. „Воскресъ изъ гроба“. Ект. и отпустъ недѣльный. — в) На Литургіи троп. воскресенъ и троп. праздника, Слава Конд. воскр., И нынѣ Конд. праздника. Прок. гл. Ап. зач. 224. Ев. отъ Луки зач. 53. Вмѣсто „Достойно“ припѣвъ праздника съ Ірмосомъ 9-ой пѣсни.

10) 25-го (8). Понедѣлокъ. Отданіе Входа въ Храмъ Пр. Б-цы. а) Въ Недѣлю на повседневной Вечерни на Гди воззвахъ стихиры праздн. 3. и св. Климента 3. Слава и Нынѣ: праздника. Входа нѣтъ. Прок. дне. На Стиховнѣ вся праздника. По нынѣ отпущаеши: тропарь Святыхъ, Слава и Нынѣ: праздника. Ект. и отп. малый праздн. — б) На Утрени на „Богъ Господь“ тропарь праздника, Слава: Святыхъ, И нынѣ: праздника. Сѣдалны праздника, и Пс. 50. Канонъ праздника. Катавасія „Христосъ раждается“. На 9-ой пѣсни: Припѣвъ и ірмосъ 9-ой пѣсни праздника. На Хвалитехъ стихиры всѣ изъ Минеи. Славословіе великое. По Трисвятомъ: тропарь Святыхъ. Слава и Нынѣ: праздн. Ект. Отпустъ великій праздника. д) На Литургіи тропарь и кондакъ праздника. Прок.: „Величитъ душе моя“ Ап. зач. 278. Еванг. отъ Луки зач. 75. Вмѣсто „Достойно“ припѣвъ праздника съ ірмосомъ 9-ой пѣсни.

11) 30-го (13). Суббота. Св. Ап. Андрея Первозваннаго. а) Въ Пятокъ на вел. Вечерни на Гди воззвахъ стихиры и Слава Апостолу, И нынѣ догматъ отданію гл. 8-го. Входъ. Прок. дне. Чтеніе. Ект. На Стиховнѣ все изъ Минеи. По нынѣ отпущаеши тропарь

Сватаго, Слава и Нынѣ: „Еже отъ вѣка“ и отпустъ великій. — к) На Утрени на „Богъ Господь“ тропарь якъ на Вечерни. Сѣдалны Сватаго съ Богородичны ихъ. Полуелей. Величаніе и Сѣдаленъ 3-ій Сватаго. Степенна „Отъ юности“. Прок. „Во всю землю“. Еванг. отъ Матѳея зач. 9. Пс. 50. Сл. „Молитвами сватаго Апостола Андрея“ И нынѣ: „Молитвами Пр. Богородицы“. На стихъ „Помилуй мя Боже“ стихира Сватаго. „Спаси Боже“. Канонъ Апостола. Катавасія: Христосъ раждается“. На 9-ой пѣсни „Честнѣйшую“. На Хвалитехъ все изъ Минеи. Славословіе великое. Тропарь Сватаго, Сл. и Нынѣ: „Еже отъ вѣка“. Ект. и отпустъ великій. — в) На Литургіи по входѣ тропарь Апост. Слава Конд. Апост. И нынѣ конд. Храма. Ап. зач. 131. Еванг. отъ Іоан. зач. 4.

XII. Декабрь.

1) 1-го (14). Недѣля 26-ая по Сош. св. Духа. Гл. 1. а) Въ Субботу на вел. Вечерни на Господи воззвахъ стих. Окт. 7. Св. Наума Пр. 3. Слава и Нынѣ: догматъ гл. 1-го. Входъ. Прок. дне. Ект. На Стиховнѣ все изъ Октоиха. По Нынѣ отпущаеши: тропарь воскресенъ. Слава троп. Пророка, И нынѣ; „Вся паче“. Отпустъ Недѣли. — б) На Утрени на „Богъ Господь“ троп. якъ на Вечерни. Сѣд. Октоиха съ Богород. ихъ. Полуелей. „Ангелскій Соборъ“. Прок. воскр. гл. Ев. воскр. 4-ое отъ Луки зач. 112. Воскресеніе Христово. Канонъ воскресенъ. Катавасія: „Христосъ раждается“ На 9-ой пѣсни: „Честнѣйшую“. „Святъ Господь“. На Хвалитехъ стихиры Октоиха 8. Слава стих. 4-ая Еванг. И нынѣ: „Преблагословенна“. Славословіе великое. „Днесь спасеніе“. Ект. и отпустъ недѣли. — в) На Литургіи тропарь воскр., Сл. кондакъ воскр., И нынѣ: Храму. Прок. гл. Ап. зач. 229. Ев. отъ Луки зач. 66. г) Въ тойже день на Вечерни на Господи воззвахъ Стихиры Октоиха 3. и св. Пр. Аввакума 3. Слава и нынѣ изъ Минеи. Входа нѣтъ. На Стиховнѣ все изъ Октоиха. Троп. св. Пророка, Слава и Нынѣ: „Благоутробія сущи“. Ект. и отп. повседн.

2) 5-го (18). Четвергъ. Преподобн. Отца Саввы. а) Въ Середу на вел. Вечерни на Господи воззвахъ все изъ Минеи. Входъ. Прокименъ дне. Чтеніе. Ект. На Стиховнѣ все изъ Минеи. По „Нынѣ отпущаеши“ троп Сват., Сл. и Нынѣ. „Иже насъ ради“ и отпустъ великій. — б) На Утрени на „Богъ Господь“ троп. якъ на Вечерни. Сѣдалны Сват. съ Богород. ихъ. Полуелей. Величаніе и сѣд. 3-ій Сват. Степенна: „Отъ юности“. Прок. „Честна передъ Господемъ“. Ев. отъ Луки зач. 24. Пс. 50. Сл.: „Молитвами Препод. Отца Саввы“. И нынѣ: „Молитвами Пресв. Богородицы“. На стихъ „Помилуй мя Боже“ стих.: „Преподобне Отче“. „Спаси Боже“. Канонъ Богородицы и Преподобн. Катавасія: „Христосъ раждается“. На 9-ой пѣсни „Честнѣйшую“. На Хвалитехъ изъ Минеи. Славосл. вел. По трисвят. троп. Препод., Сл. и Нынѣ: „Иже насъ ради“. Ект. и Отпустъ великіх. — в) На Литургіи троп. Преподобнаго, Сл.: Конд. Препод. И нынѣ: конд. Храма. Прок. „Честна предъ Господемъ“. Ап. зач. 213. Еванг. отъ Мат. зач. 43.

3) 6-го (19). Пѧтокъ. Св Отца Николая Чудотворца. а) Въ Четвергъ на мал. Вечерни на Гди воззвахъ все изъ Минеи. — б) Н: вел Вечерни съ Литіею на Гди воззвахъ стихиры всѣ изъ Минеи. Входъ. Прок. дне. Чтеніе. Ект. На Литіи стихира 1 храма, и стихиры и Слава: Николаѧ, И нынѣ: предпразденства. Ект. Литійнаѧ. На Стиховнѣ стихиры и Слава Николаѧ, И нынѣ: предпразднества. По „Нынѣ отпущаеши" троп. Николаѧ 2-ды и „Богородице Дѣво" 1-ды. Молитва на Благословеніе хлѣбовъ, и „Буди

Мѣсяцословъ русскій	Мѣсяцословъ римскій	Имена дней седмичныхъ	Имена праздничныхъ и поминательныхъ дней
Нед. 26-ая по Сош. Св. Духа. Гл. 1. Оутр. Еванг. воскр. 4-ое отъ Луки зач. 112. На Литург Апост. зач. 229 и Еванг. отъ Луки зач. 66.			
1	(14)	Нед.	Наумъ пророкъ
2	(15)	Пон.	Аввакумъ
3	(16)	Втор.	Софроній
4	(17)	Сер.	Варвара, Іоаннъ
5	(18)	Четв.	† Савва освященный
6	(19)	Пят.	⊕ Св О. Николай
7	(20)	Субб	Амвросій
Нед. 27-ая по Сошествіи св. Духа. Гл 2. Оутр. Евангеліе воскресное 5-ое отъ Луки зач. 113. На Литургіи Апост. зач. 233 и Еванг. отъ Луки зач. 71			
8	(21)	Нед.	Патапій
9	(22)	Пон.	† Преп. Зач. Св. Анны
10	(23)	Втор.	Мина
11	(24)	Сер.	Даніилъ
12	(25)	Четв.	Спиридонъ
13	(26)	Пят.	☉ Евстратій
14	(27)	Субб.	Ѳирсъ
Нед. Св. Праотецъ. Гл 3. Оутр. Евангеліе воскр 6-ое отъ Луки зач. 114 На Литургіи Апостол. зач. 257. Евангеліе отъ Луки зач. 76.			

Мѣсяцословъ русскій	Мѣсяцословъ римскій	Имена дней седмичныхъ	Имена праздничныхъ и поминательныхъ дней
15	(28)	Нед.	Елевѳерій
16	(29)	Пон.	Аггей пророкъ
17	(30)	Втор.	Даніилъ пророкъ
18	(31)	Сер.	Севастіанъ муч.
19	(1)	Чет.	Бонифатій муч.
20	(2)	Пят.	Предпразденст. Рожд.
21	(3)	Субб.	Іуліаніа
Нед предъ Рождествомъ св Отецъ и ряд. 29-ая по Сош. св. Духа. Гл. 4. Оутр Еванг. воскр. 7-ое отъ Іоанна зач. 63. На Лит. Апост. зач. 250 (изъ 28. нед.) и зач. 328. Еванг. отъ Мат. зач. 1.			
22	(4)	Нед.	Анастасіа
23	(5)	Пон.	Св 10 муч.
24	(6)	Втор.	Навечеріе Рождества
25	(7)	Сер	⊕ Рождество І. Хр.
26	(8)	Чет.	⊕ Соборъ Пр Б.
27	(9)	Пят.	⊕ Стефанъ арх.
28	(10)	Субб.	Св. Муч двутмц.
Нед. по рожд. Хр. Св Богоотецъ и ряд. 30-ая по Сош Св. Духа. Гл. 5. Оутр. Еванг. воскр. 8-ое отъ Іоан. 64. На Лит. Ап. зач. 200 и 258. Ев. отъ Мат. зач. 4 и отъ Луки зач. 91.			
29	(11)	Нед.	Св. Младенецъ.
30	(12)	Пон	Анисіа
31	(13)	Втор.	☉ Отданіе Рожд.

имѧ Гдне" 3-ды. По Псалмѣ 33-отъ ликъ возглашаетъ „И менемъ Гднимъ" и начинается Оутреня со „Слава Святѣй". в) На Утрени на „Богъ Гдь" тропарь Николаѧ 2 ды. Слава и Нынѣ: „Еже отъ вѣка". Сѣдалны Николаѧ съ Богород. ихъ. Полиелей. Величаніе и Сѣдаленъ 3-ій Николаѧ. Степенна: „Отъ юности". Прок.: „Честна предъ Гдемъ". Еванг. отъ Іоанна зач. 36. Пс. 50. Слава: „Молитвами св. Отца Николаѧ", И Нынѣ: „Молитвами Пр. Бцы". „Помилуй мѧ Боже" и Стихира: „Наслѣдниче Божій". „Спаси Боже",

Канонъ Святаго. Катавасія: „Христосъ раждается". На 9-ой пѣсни Честнѣйшую. На Хвалитехъ вся Николая. Славословіе великое. По Трисвятомъ троп. Николая, Слава и Нынѣ: „Еже отъ вѣка". Ект. и отпустъ великій. — г) На Литургіи троп. Николая, Слава: конд. Николая, И нынѣ: Храма. Прокименъ „Возвеселится". Апост. зач. 335. Еванг. отъ Луки зач. 24. По Литургіи муровапіе. — д) Въ той же день на повседневной Вечерни на Гди воззвахъ стихиры Окт. 3. и св. Амвросія 3. Слава и Нынѣ догматъ отданію гласа 1-го. Входа нѣтъ. На Стиховнѣ вся изъ Октоиха. По „Нынѣ отп.": тропарь Святаго, Слава и Нынѣ: „Еже отъ вѣка" Ект. и отпустъ повседневный.

4) 8-го (21.) Недѣля 27-ая по Сош. св. Духа. Гл. 2. а) Въ Субботу на великой Вечерни на Гди воззвахъ стихиры Октоиха 7 и св. Патапія 3. Слава: и Нынѣ: догматъ гл. 2 го. Входъ. Прок. дне. Ект. На Стиховнѣ все изъ Октоиха. По „Нынѣ отпущаеши" троп. воскресенъ, Слава: Святаго, И нынѣ: „Иже насъ". Отпустъ вел. Недѣли. — б) На Утрени на „Богъ Гдь" тропари якъ на Вечерни. Сѣдалны Октоиха съ Богородичны ихъ. Полуелей. Ангелскій Соборъ. Прокименъ воскр. Гл. Ев. воскр. 5-ое отъ Луки зач. 113. „Воскресеніе Христово" Пс. 50. Канонъ воскресенъ. Катавасія. „Христосъ раждается" На 9-ой пѣсни „Честнѣйшую". Святъ Гдь". На Хвалитехъ вся Октоиха, Сл.: Стихира Ев. 5. И нынѣ: „Преблагословенна". Славословіе великое. „Воскресъ изъ гроба". Ект. и Отпустъ вел. недѣли. — в) На Литургіи троп. воскр, Сл: конд. воскресенъ, И нынѣ: кондакъ храма. Прокименъ гл. Ап. зач. 233. Ев. отъ Луки зач. 71.

5) 9-го (22.) Понедѣлокъ. Пренепорочное Зачатіе Пр. Дѣвы отъ св. Анны. а) Въ Недѣлю на великой Вечерни на Гди воззвахъ стих. праздника съ Слава и Нынѣ. Входъ. Прокименъ дне. Чтеніе. Ект. На Стиховнѣ вся праздника По „Нынѣ отпущаеша" тропарь точію: праздника и Отпустъ великій. — б) На Утрени на „Богъ Гдь" тропарь праздника 3-ды. Сѣдалны праздн. Полуелей. Величаніе и Сѣдаленъ 3-ій праздника. Степенна: „Отъ юности". Прок. „Отъ плода чрева". Еванг. отъ Луки зач. 4. Слава: „Радуйся естество". И нынѣ: тойже. „Помилуй мя Боже" и стихира: „Начатокъ спасенія". Канонъ праздн. Катавасія: „Христосъ раждается". На 9-ой пѣсни „Честнѣйшую". На Хвалитехъ все изъ Минеи. Славословіе великое. По Трисвятомъ тро. праздника точію. Ект. и Отпустъ великій. — в) На Литургіи троп. праздн. Сл. и Нынѣ: конд. праздника Прокименъ: „Дивенъ Богъ". Апост. зач. 210. отъ пол. Еванг. отъ Луки зач. 36. Отп. праздника.

6) 13-го (26.) Пятокъ. Св. Мученикъ Евстратія, Аксентія, Евгенія, Мардарія и Ореста. (Оу кад. Храмѣ день св. Мученикъ: праздникъ славословительный) — а) Въ Четвергъ на повседн. Вечерни на Гди воззвахъ стихиры Муч. 6. съ Слава и Нынѣ. Входа нѣтъ. На Стиховнѣ вся Мучениковъ. По нынѣ отпущаеши: троп. Мучениковъ. Слава и Нынѣ: „Еже отъ вѣка". Ект. и Отпустъ малый — б) На Утрени на „Богъ Гдь" троп. якъ на Вечерни. Сѣдалны Мучениковъ. Пс. 50. (Полуелея и Ев. нѣтъ).

Канонъ Свят. Катавасія: „Христосъ раждается“. На Хвалитехъ вся Мученниковъ. Славословіе великое. Троп. Муч., Слава и Нынѣ: „Еже отъ вѣка“. Ект. и Отп. великій. — в) На Литургіи по входѣ троп. Мучен., Слава: кондакъ Мученниковъ, И нынѣ: кондакъ Храма. Прок. Мучен. Апост. заг. 233. Ев. отъ Луки заг. 106.

7) 15-го (28) Недѣля св. Праотецъ В. Завѣта. Гл. 3. а) Въ Субботу на вел. Вечерни стихиры Окт. 6, Праотецъ 4. Сл.: Праотецъ, И нынѣ догматъ гл. 3 го. Входъ. Прок. дн. Ект. На Стиховнѣ стих. Окт., Сл.: Праот., И нынѣ догматикъ 3-го гл. По Нынѣ отпущаеши тропарь воскр., Сл. и Нынѣ: Праотецъ. б) На Утрени на „Богъ Гдь“ тропарь воскресенъ 2-ды, Сл. и Нынѣ: Праотцемъ. Сѣдалны Окт. съ Богородичны ихъ Полиелей. Ангелскій Соборъ. Сѣдаленъ 3 ій Праотецъ. Проким. воскр. гл. Ев. воскр. 6-ое отъ Луки заг. 114. Канонъ воскр., Катавасія: „Христосъ раждается“. „Святъ Гдь Богъ“ 3-ды. На Хвалитехъ стих. Окт. 4 и Праотецъ 4; Сл.: Праотецъ, И нынѣ: „Преблагословенна“. Славословіе великое. „Днесь спасеніе“. Ект. и Отпустъ недѣльный. — в) На Литургіи по входѣ тропарь воскр. и троп. св. Праотецъ. Сл. и Нынѣ: кондакъ Праотцевъ. Прок.: Праотецъ. Ап. заг. 257. Ев. отъ Луки заг. 76. — г) Въ тойже день на повседневной Вечерни на Гди воззвахъ стихъ. Окт. 3. и св. Аггея 3, Сл. и Нынѣ Богород: тамже. Входа нѣтъ. На Стиховнѣ вся Октоиха. По нынѣ отпущаеши троп. Пророка. Сл. и нынѣ: „Благоутробія сущи“. Ект.: и Отпустъ повседневный.

Примѣчаніе: Отъ 20-го Декабря начинается Предпразденство Рожд. Христова.

8) 21-го (3. Янв.) Суббота предъ Рождествомъ Христовымъ. Литургія св. Іоанна Злат. Троп. и конд. предпразденства. Прок. „Веселитеся“. Ап. заг. 205. Ев. отъ Луки зач. 72.

9) 22-го (4.) Нед. предъ Рождествомъ Христовымъ, т. е. св. Отецъ Вет. Завѣта и ряд. Нед. 29-ая по Сош. св. Духа. Гл. 4. а) Въ Субботу на Вечерни на Гди воззвахъ стихиры Окт. 4. предпразденства 3 и св. Отецъ 3, Слава Отцевъ, И нынѣ: предпразденства. Входъ. Чтеніе св. Отецъ. Ект. На Стиховнѣ стих. Окт. 4, Сл.: Отцевъ, И нынѣ: предпразденства. По нынѣ отпущаеши: троп. воскр., Сл.: Отцевъ, И нынѣ: предпразд. и отпустъ недѣли. — б) На Утрени на „Богъ Гдь“ тропарь воскр. 2-ды, Сл.: Отцевъ, И нынѣ: предпразд. Сѣдалны Окт. съ Богородичны ихъ. Ангелскій Соборъ. (Полиелей въ Недѣли не поемъ отъ днесь до отданія праздн. Богоявленія.) Прок. воскр. гл. Ев. воскресное 7-ое отъ Іоанна зач. 63. „Воскресеніе Христово“ Пс. 50. Канонъ воскресен. Катавасія: „Христосъ раждается“. На 9-ой пѣсни: „Честнѣйшую“. „Святъ Гдь“. На Хвалитехъ стихиры Октоиха 4. и Отцевъ 4, Сл.: Отцевъ, И нынѣ „Преблагословенна“. Славословіе великое. „Воскресъ изъ гроба“. Ект. и Отпустъ вел. недѣли. — в) На Литургіи по входѣ троп. воскресенъ, предпразденству и Отцемъ, Слава: кондакъ Отцемъ, И нынѣ: предпразд. Прокименъ Отцевъ. Ап. зач. 328. Еванг. отъ Мат.

заг. 1. (Радъ же 29-ой Нед. оставлается.) — г) Въ тѹюже Недѣлю на Вечерни на Гди воззвахъ стих. предпразд. 3. и св. Мѹч. 3, Слава И нынѣ: предпразд. Входъ нѣтъ. На Стиховнѣ все изъ Минии. По нынѣ отпѹщаеши: троп. Мѹчениковъ, Слава и нынѣ предпразденства.

10) 24-го (6) Вторникъ. Навечеріе Рождества. (Строгій постъ). а) Въ Понедѣлокъ на Вечерни на Гди воззвахъ стихиры предпразденства 3. и св. Евгеніи 3. Сл. и Нынѣ предпразд. Входа нѣтъ. Прок. дне. На Стиховнѣ вса предпразденства. По Нынѣ отпѹщаемеши: троп. Сватыа, Слава и Нынѣ: Предпразденства. Отпѹстъ повседневный. — в) На Утрени на „Богъ Гдь" троп. предпразденства, Слава: Сватыа, И нынѣ: предпразденства. Сѣдалны предпразденства и абіе Пс. 50. Канонъ предпразд. На 9-ой пѣсни: „Честнѣйшѹю." На Хвалитехъ вса предпразденства. Славословіе малое. На Стиховнѣ вса предпраз. Благо есть. Трисватое, Отче нашъ и троп. Сватыа; Слава и Нынѣ: предпразденства. Ект. и Отпѹстъ повседневный. — в) Передъ полѹднемъ 10-го часа кончатса Часы Царскій: I) На I-омъ Часѣ Іерей зачинаетъ „Благословенъ Богъ" и начало обычное. По „Пріидите" пѣвецъ абіе читаетъ Псалмы, Слава и Нынѣ: Аллилѹіа 3, и Гди пом. 3. Посемѹ пѣвецъ поетъ на Слава: троп. „Написовашеса", на „И нынѣ" же чтетъ: „Что та наречемъ." Далѣе поетъ стихиры съ стихами ихъ. Сл. и Нынѣ. „Сіа глаголетъ." Посемѹ: „Вонмимъ, миръ всѣмъ" и поетса Прок. „Гдь рече ко мнѣ", послѣ котораго бываетъ 1 Чтеніе и Ап. зач. 303. Ев. отъ Мао. зач. 2. Посемѹ пѣвецъ чтетъ „Стопы моа." Трисватое. Отче нашъ и поемъ кондакъ. Гди пом. 40-разъ. Молитва; „Иже на всакое времa." Гди помилѹй 3-ды. Сл. и Нынѣ „Честнѣйшѹю", „Именемъ Гднимъ", Боже „ѹщедрины" и Молитва: „Христе свѣте истинный." Коли же оконч... Іерей молитвѹ съ „Аминь", пѣвецъ зачинаетъ Часъ III ій съ „Пріидите поклонимса." II) Часъ III-ій подобно отправлаетса По Пріидите: Псалмы, Слава троп.: „Написовашеса", И нынѣ: „Богородице ты еси лоза." Посемѹ стихиры съ Слава и Нынѣ. Прокименъ. Чтеніе 1. Ап. зач. 208. Ев. отъ Лѹки зач. 5. Посемѹ пѣвецъ чтетъ: „Гдь Богъ благословенъ". Трисватое и Отче нашъ. Конд. „Дѣва днесь" поетса. Гди помилѹй 40 разъ. „Иже на всакое времa". Гди пом. 3, Слава и Нынѣ „Честнѣйшѹю": Именемъ Гднимъ. „Молитвами св Отецъ нашихъ" и Молитва: „Владыко Боже Отче" съ Аминь III). Часъ VI-ый. „Пріидите покл." 3 ды и Псалмы. Слава тропарь: „Написовашеса" поетса. И нынѣ: „Яко не имамы" читаетса. Стих. 3 съ Слава и Нынѣ. Проким. Чтеніе 1 и Ап. 304. Ев. отъ Мао. зач. 3. Посемѹ пѣвецъ чтетъ „Скоро да предварaтъ. Трисватое. Отче нашъ и Конд.: „Дѣва днесь" поетса. Гди пом. 40 разъ: „Иже на всакое времa". Гди пом. 3 ды, Слава и Нынѣ: „Честнѣйшѹю". Именемъ Гднимъ. Молитвами св. Отецъ нашихъ и Молитва: „Боже и Гди силъ" съ Аминь. IV.). Часъ IX-ый. „Пріидите поклонимса" и Пс. Слава троп.: „Написовашеса" поетса. И нынѣ: „Иже насъ ради" читаетса. Стихиры 3 съ Слава и Нынѣ. Посемѹ Прок. Чтеніе 1 и Ап. 306. Ев. отъ Мао. зач. 4. Посемѹ пѣвецъ чтетъ „Не предаждъ

насъ". Трисвятое, Отче нашъ и поется Конд.: „Дѣва днесь". Гди. пом. 40-разъ. „Иже на всякое время" Гди пом. 3. Слава и Нынѣ. Честнѣйшую. Именемъ Господнимъ. „Молитвами св. Отецъ" и молитва: „Владыко Гди Іисусе Христе". По молитвѣ Пс. 102-ый Слава: Пс. 145-ый, И нынѣ: „Единородный" и Блаженна читаются". Слава: Соборъ св. Ангелъ, И нынѣ: „Ослаби, остави" и Отче нашъ. По возгласѣ конд.: „Дѣва днесь" поется и Гди пом. 40-разъ. Таже Молитва: „Всесвятая Тройце" и Отпустъ наименьшій отъ „Слава Тебѣ Христе Боже" и Іерей глаголетъ: „Рождейся въ вертепѣ въ Виѳлеемѣ". — г) **Литургія св. Василія Вел. съ Вечернею.** „Благословенно Царство" и абіе Пріидите покл. 3-ды и начало обычное. На Гди воззвахъ стих. праздника 8. съ Слава и Нынѣ. Входъ съ Евангеліемъ. Прок. дне и Чтенія. По 3-омъ Чтеніи поется тропарь: „Тайно родился еси" съ стихи его. По 6-омъ Чтеніи тропарь: „Возсіялъ еси Христе отъ Дѣвы" съ стихи его. По послѣднемъ же Чтеніи Ектенія малая, также возгласъ: „Яко святъ еси Боже нашъ" Трисвятое и Прок. „Гдь рече". Ап. зач. 303. Ев. отъ Луки зач. 5. Вмѣсто Достойно: „О тебѣ радуется".

11) 25-го (7.). Середа. **Рождество Христово.** а) **Повечеріе Великое съ Литіею.** По „Слава святѣй" глаголемъ Пріидите поклон. 3-ды и кончится Повечеріе якъ то въ Молитвословѣ стр.277. По „Слава въ вышнихъ Богу", котрое лишь читается, пѣвецъ первѣе поетъ стихиры на Литіи съ Слава и Нынѣ. Посему Ектенія Литійная „Спаси Боже". На Стиховнѣ вся праздника. По „Нынѣ отпущаеши" троп. праздника 3-ды. Молитва на благословеніе хлѣбовъ. Буди имя Господне 3-ды. Пс. 33. „Именемъ Господнимъ" и Іерей начинаетъ Оутреню съ „Слава святѣй". — б) на **Утрени** на „Богъ Гдь" троп. праздника 3-ды. Сѣдалны праздника 2. Полуелей. Величаніе праздника и Сѣдаленъ 3-ій. Степенна: „Отъ юности моея". Прокименъ. Евангеліе отъ Маѳея зач. 2. Пс. 50. Слава: „Всяческая днесь" И нынѣ: тойже. На стихъ: „Помилуй мя Боже" стих.: „Слава въ Вышнихъ Богу". „Спаси Боже". Канонъ праздн., Катавасія: „Христосъ раждается". На 9-ой пѣсни: Величай. На Хвалитехъ вся праздн. Славословіе великое. По Трисвятомъ: точію троп. праздн. Отпустъ великій праздн. — в) На **Литургіи** Антифоны и Входное праздн. По Входѣ тропарь праздн., Слава и Нынѣ: конд. праздника. Вмѣсто Трисвятаго: „Елицы въ Христа". Ап. зач. 209. Ев. отъ Маѳ. зач. 3. Вмѣсто Достойно: припѣвъ и ірмосъ 9-ой пѣсни. Отпустъ праздн.

12) 26-го (8.). Четвергъ. **Соборъ Пресвятыя Богородицы.** а) Въ Середу на **великой Вечерни** на Гди воззвахъ стих. праздн. 6. Слава и Нынѣ: праздн. Входъ. Прок. великій: „Кто Богъ велій" 4-разъ. На Стиховнѣ вся праздника. По „Нынѣ отпущаеши" точію тропарь праздника. Отпустъ великій праздника. — б) На **Утрени** на „Богъ Гдь" тропарь праздн. 3-ды. Сѣдалны праздн. и абіе Пс. 50. Канонъ и Катавасія праздн. На 9-ой пѣсни „Величай. На Хвалитехъ вся праздн. Славословіе великое. По Трисвятомъ троп. праздн. Ект. и Отпустъ великій праздн. — в) На **Литургіи** на входѣ „Пріидите поклонимся" и припѣвъ окончательный праздн.

На входѣ тропарь праздн. Слава и Нынѣ кондакъ: „Иже прежде денницы“. Прок.: „Величитъ душа моя“. Ап. зач. 306. Ев. отъ Мѳ. зач. 4. По Литургіи мированіе и отпустъ праздника.

13) 27 го (9). Пятокъ. **Святаго Стефана Архидіакона и Первомученика.** а) Въ Четвергъ на **великой Вечерни** на Гди воззвахъ стихиры св. Стефана 3 и Преп. Ѳеодора 3, Слава гл. 2.: „Царю и Владыцѣ“. И нынѣ: „Веліе и преславное чудо“. Входъ. Прокимъ. дне. Чтеніе св. Стефана (изъ Общины Мученику единому). На Стиховнѣ все изъ Минеи. По „Нынѣ отпущаеши“ троп. Стефана, Сл.: Препод. И нынѣ: праздн. Отпустъ праздника въ немже и святіи иже на ряду поминаются. — б) На **Утрени** на „Богъ Гдь“ тропарь праздн. 1-разъ и св. Стефана 1-разъ, Сл. Преп. И нынѣ: праздн. Сѣдальны Святаго изъ Общины. Слава и Нынѣ праздника. Полиелей Величаніе Стефанна. Степенна „Отъ юности моея“. Прокимъ.: „Праведникъ яко“. Ев. отъ Луки зач. 63. Пс. 50. Сл. „Молитвами св. Апостола и Первомученика Стефана“, И нынѣ: „Молитвами Пр. Богородицы“. На стихъ „Помилуй мя Боже“ стихира писанная сего дня на стиховнахъ гл. 6-ый: „Первый въ мученицѣхъ“. Канонъ праздника. Катавасія: „Христосъ раждается“. На 9-ой пѣсни Честнѣйшую. На Хвалитехъ стих. праздн. (писанныя къ сей день на стиховнахъ) 3, и св. Стефана 3. Слава. „Первомучениче Апостоле“, И нынѣ праздника. Славословіе великое. По Трисвятомъ троп. св. Стефана, Сл.: Преп., И нынѣ: праздн. — в) На **Литургіи** по входѣ: троп. праздн. и св. Стефана, Слава: Конд. св. Стефана, И нынѣ: праздн. Прокимъ. праздн. и Святаго, Ап. зач. 17. Ев. отъ Мѳ. зач. 87. Вмѣсто „Достойно“: „Величай“. — г) Въ тойже день на **повседневной Вечерни** на Гди воззвахъ стих. праздника 3. и св. Мучен. 3. Сл.: праздника, И нынѣ: догматъ отданію гл.: „Иже Тебе ради“. Входа нѣтъ. На Стиховнѣ вся праздника. По нынѣ отпущаеши: троп. Мучениковъ, Слава и Нынѣ: праздника. Отпустъ праздника.

14) 28-го (10). **Суббота по Рождествѣ Христовомъ.** На **Литургіи** Ап. зач. 288. Ев. отъ Мѳея зач. 46.

15) 29-го (11). **Недѣля по Рождествѣ Христовомъ: св. Богоотецъ и Нед. 30-ая по Сош. св. Духа Гл. 5.** а) Въ Субботу на **Вечерни** стих. **Окт.** 3, и праздн. 4, и св. Богоотецъ 3. Слава: „Память совершаемъ“. И нынѣ: догматъ гл. 5-го. Входъ Прок. дне. Ект. На Стиховнѣ стих. Окт. Слава: св. Богоотецъ, И нынѣ праздн. Троп. воскр. Слава Святыхъ, И нынѣ праздн. Отпустъ недѣльный. — б) На **Утрени** на „Богъ Гдь“ тропарь воскресенъ 2-ды, Слава: св. Бого отецъ, И нынѣ: праздн. Сѣдальны воскресны съ Богородичны ихъ. „Ангелскій Соборъ“. Ев. воскр. 8-ое отъ Іоанна зач. 64. Воскресеніе Христово. По Пс. 50. стихира воскр. Канонъ Окт. Катавасія: „Христосъ раждается“. На 9-ой пѣсни Честнѣйшую. „Святъ Гдь“ 3-ды. На Хвалитехъ стих. воскр. 4, праздн. 4, Слава: св. Богоотецъ, И нынѣ: Преблагословенна „Днесь спасеніе“. Ект. и отп. вел. нед. — в) На **Литургіи** по входѣ тропарь воскрес. и праздника и св. Богоотецъ; Слава: Кондакъ Богоотецъ, И нынѣ: праздника. Прокименъ гласа и Богоотецъ. Ап. зач 200 и 258. Ев. отъ Мѳ. зач. 4. и отъ Луки зач. 91. — г) Въ тужe Недѣлю на **Вечерни** на Гди воззвахъ

стихиры Анисіи 3 и Меланіи 3. Слава и нынѣ: праздн. Входа нѣтъ. На Стиховнѣ все праздн. По нынѣ отпущаеши: троп. Мучен. Слава и нынѣ праздника. Ект. и Отп. праздника.

16) 31-го (13). **Вторникъ. Отданіе Рождества Христова.** а) Въ Понедѣлокъ на **повседневной Вечерни** на Гди воззвахъ стих. 6. поемыѧ на самый праздникъ. Слава и Нынѣ праздника: „Августу единоначальствующу“. Входа нѣтъ. На Стиховнѣ вся праздника. По Нынѣ отпущаеши точію троп. праздн. Отпустъ малый праздн. — б) На **Утрени** на „Богъ Гдь“ троп. праздн. 3-ды. Сѣдалны праздн. и абіе Пс. 50. Канонъ праздн. Катавасіѧ: Христосъ раждаетсѧ“. На 9-ой пѣсни: „Величай.“ На Хвалитехъ вся праздн. Славословіе великое. По Трисвѧтомъ троп. праздн. Ект. и отпустъ великій праздн. — г) На **Литургіи** на входѣ: „Пріидите поклонимсѧ“ и припѣвъ окончательный праздн. По входѣ троп. и конд. праздн. Прок. праздн. Ап. зач. 333. Еванг. отъ Марка зач. 43. Вмѣсто Достойно: припѣвъ и ірмосъ 9-ой пѣсни праздн. Отпустъ праздника.

Конецъ. Богу слава!

Єѵангелїѧ

на разныхъ обходахъ (процессїѧхъ) читаемыѧ.

На Богоявленіе (когда водосвятіе на рѣки бываетъ).

1) Єванг. отъ Маѳ. зач. 6. 2) Єв. отъ Марка зач. 2. 3) Єв. отъ Лѹки зач. 10. 4) Єв. отъ Іоанна зач. 3.

II. На Великій Пятокъ (когда Плащеница обносится).

1. Єв. отъ Маѳ. зач. 113., начало: „Поздѣ бывшѹ“, конецъ: „Прѧмо гроба“.
2. Єв. отъ Марка зач. 69., начало: „Прїйде Іѡсифъ“, конецъ: „Гдѣ его полагахѹ“.
3. Єванг. отъ Лѹки зач. 111., начало: „И се мѹжъ“, конецъ: „Оумолчаша по заповѣди“.
4. Єв. отъ Іоанна зач. 62. начало: „Въ времѧ оно: Молѝ Пилата“, конецъ: „Положиста Іисѹса“.

III. На Воскресеніе Христово (Въ Понедѣлокъ Пасхи).

1. Єв. отъ Маѳ. зач. 115., 2) Єв. отъ Марка зач. 70., 3) Єв. отъ Лѹки зач. 112., 4) Єв. отъ Іоанна зач. 63.

IV. На Сош. св. Духа (Въ Понедѣлокъ Сош. св. Духа).

1. Єв. отъ Маѳ. зач. 47., 2) Єв. отъ Марка зач. 59., 3) Єв. отъ Лѹки зач. 56., 4) Єв. отъ Іоанна зач. 53.

V. На обходѣ юбилея, или когда есть храмъ церкви или вообще на отпустахъ.

1. Єв. отъ Маѳ. зач. 20. или 17., 2) Єв. отъ Марка зач. 51. или 7., 3) Єванг. отъ Лѹки зач. 88. или 33., 4) Єванг. отъ Іоанна зач. 1. или 65.

VI. На благословеніи сіянія.

1) Єв. отъ Маѳ. зач. 52., 2) Єв. отъ Марка зач. 17., 3) Єв. отъ Лѹки зач. 66., 4) Єв. отъ Іоанна зач. 20.

1) Обходъ около церкви трикратно бываетъ; но въ св. Вел. Пѧтокъ на Вечерни (когда Плащеница обноситсѧ) и на Воскресеніе Христово въ Полнощи обхожденіе церкви токмо одинъ разъ бываетъ, т. е. въ сихъ двохъ слѹчаѧхъ только разъ треба обойти Церковь.

2. Задѹшныѧ Сѹбботы сѹть 5. и то: 1. Сѹббота предъ Недѣлею мѧсопѹстною; Сѹббота предъ Сош. св. Дѹха (сіи 2 сѹть по преимѹществѹ Задѹшніѧ Сѹбботы); такожде еще 2., 3. и 4. Сѹббота св. Вел. Поста.

Церковное чтеніе.

Лѣченіе болѣзней нашихъ.

Написалъ: Антоній Паппъ, епископъ мукачевскій.

Нынѣ, послѣ великой всемірной войны въ каждой державѣ всеобщ жалуются на то, что разныя болѣзни много вредятъ роду человѣческому. Фамиліи изчезаютъ, села оскверненны, обласги пропадаютъ; бѣда, превелика бѣда, къ отдаленію которой стремится всѣми силами цѣлый, такъ урядовый, якъ и соціальный свѣтъ, не жалѣющіе труда и готовые принести и найбольшія матеріальныя жертвы, чтобы спасти народъ отъ конечной пропасти

Много а много мудрецевъ занимается тымъ, чтобы вынайти лѣкъ противъ сихъ разныхъ болѣзней; устроюютъ больницы, санаторіи, гдѣ дѣлаютъ разныя попытки найдорогійшими средствами, лишь чтобы препятствовати дальшому разширенію болѣзней, словомъ здѣлаютъ всего возможнаго, чтобы передати сихъ несчастливыхъ больныхъ людей жизни, семейству и обществу. Воззываютъ всѣхъ, чтобы по своими силами приняли участь въ сей превеликой роботѣ, чтобы не боялися и отъ найбольшихъ жертвъ, ибо опасность есть больша, якой указуется и отдаленіе сей есть святою должностію единокаждаго человѣка.

Все сіе прекрасное и нужное дѣло, способствовати доложенъ тому каждый человѣкъ, но симъ мы неудовольны, симъ не укончимъ ани половину той работы. Многимъ изъ читателей станется сіе мое выраженіе удивительнымъ думая

на то, что пребрегаю тымъ трꙋдомъ, въ которомъ оучаствꙋетъ множество мꙋдерцевъ, на который жертвꙋютъ миліоны людей. Дѣло стоитъ обратно. Я подаю почесть симъ добродѣтеламъ людскимъ, но прото крѣпко придержꙋюся своемꙋ выраженію. Придержꙋюся, ибо больша часть людей оусилꙋется только тѣлеснꙋю волѣзнь лѣчити и тꙋ по возможности отдалити, но не смотрятъ на то, что всемірна война имѣетъ еще опаснѣйшія слѣдствія, которыхъ лѣченіе есть еще пилнѣйшое и сіи сꙋть дꙋховныя болѣзни.

Сія дꙋховна болѣзнь еще гꙋбителнѣйша для человѣка, которой гꙋбительнꙋ силꙋ видимъ въ фамиліарной, соціальной жизни и во внꙋтренномъ строеніи разныхъ державъ. Якъ оусилꙋется человѣчество вынайти лѣкъ на тѣлесны болѣзни, такъ должно оусиловатися о лѣченіи и дꙋховныхъ болѣзней. Ничь не стоитъ тѣлесное здоровля, если дꙋша болѣетъ, ибо сякій оуничтожитъ, исквернитъ то, что предъ нами святое, важное и цѣнное, якъ то, чистотꙋ семейной жизни, дрꙋжеское взаимное согласіе почитаніе и еще много такихъ цѣнностей, безъ которыхъ родъ человѣческій не можетъ пожити, народъ не можетъ воздержатися и распадꙋтся державы. Сію болѣзнь нꙋжно чѣмъ скорше лѣчити и я воззываю всѣхъ добросердныхъ людей оучаствовати въ сей превеликой работѣ.

Кто любить свой — лꙋчшꙋ сꙋдьбꙋ заслꙋжившій рꙋській народъ, кто на сердци носитъ его благобытіе, трясется надъ его бꙋдꙋщностію, да подаетъ намъ рꙋки, чтобы работати общими силами, согласно, настойчиво и не отдаляйме сію великꙋ работꙋ, ибо дꙋховно больны, дꙋже больны есме. Ци есть больша, смертелнѣйша болѣзнь той, что многѣ оставивше свою прадѣднꙋ вѣрꙋ, поблꙋдили въ предѣлы ложныхъ наꙋкъ, отецъ противъ сына, дѣтина противъ родителей настала, брата перемѣнилися во враги и настала люта борьба, которой не бꙋдетъ скоро конца, но разлꙋчитъ насъ на долгое время. Се неотмѣнно нꙋждно намъ лѣчити, что тымъ легше, ибо не треба намъ дѣлати попытки, чтобы вынайти лѣкъ,

ибо Божественный лѣкарь дꙋшъ: Господь нашъ Іисꙋсъ Христосъ принесъ со собою той чꙋдесный лѣкъ изъ неба и черезъ тисѧчьдевѧтьстодвадцатьтри-рочное ꙋпотребленіе показалсѧ ꙋдобнымъ и се: любовь. На семъ основꙋетсѧ Его наꙋка,

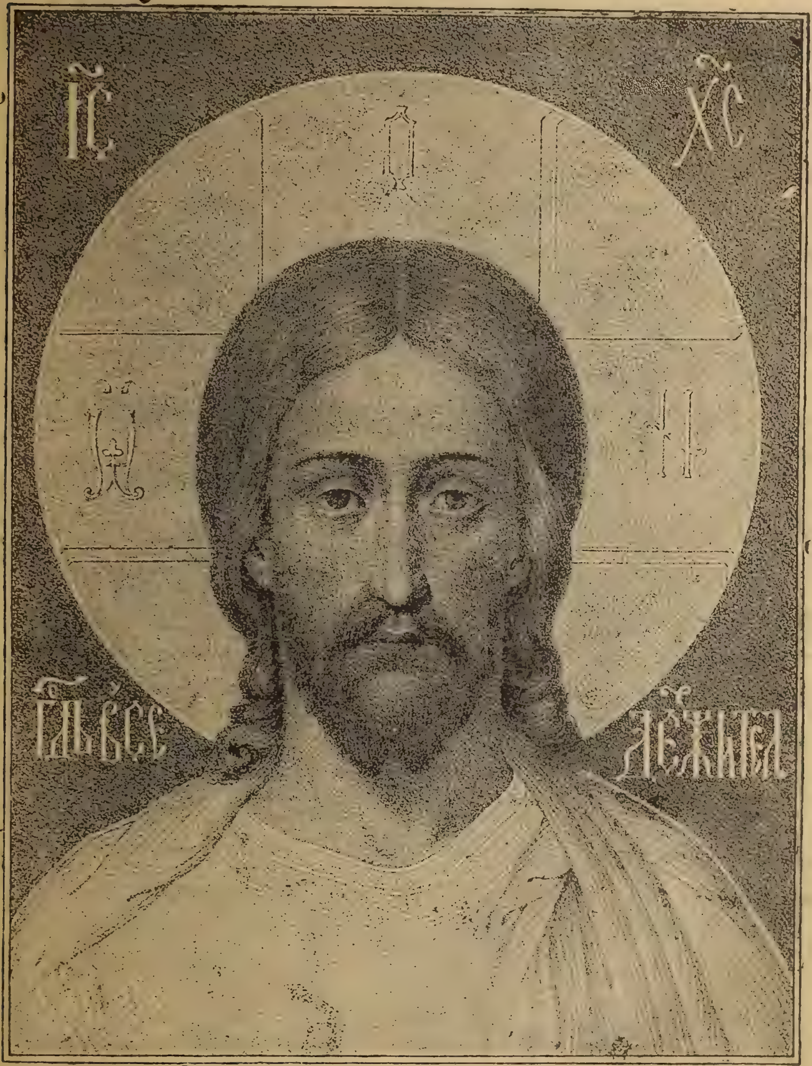

притчи, милость и великое дѣйствіе спасеніѧ. Онъ есть истиннымъ лѣкаремъ, найбольшимъ добродѣтелемъ рода человѣческаго, Онъ далъ намъ непогрѣшимый лѣкъ, Онъ, ко которомꙋ такъ воззываетъ св. Авгꙋстинъ: „Размилꙋйсѧ

надо мною Господи, помилуй мя. Вот, не закрываю раны своя. Лекарь еси, я же больный, милостивый еси, а я нуждаю твоей милости".

То маеме порозумети мы все и на сем пути достигнеме истинный мир, заимное согласіе, которое основуется на любви Христа Се будет истинным леком против нашей болезни. Сіе принес нам Христос с неба

Тогда еще худшіи часы переживал народ, найстерпеливейшее было положеніе, но Іс. Христос мог то все переменити своею любовію. Переменил духовну темноту в ясну светлость, гнев Божій в милосердіе, оустраненіе в оусыновленіе, ненавесть в любовь, религію поганску и еврейску в христіянство, ветхый завет в новый завет. От сего времени вся ка светлость, правдивость, святость и любовь произходить от Его сердца и проникает сердца человеческые.

Безконечная любовь Господа нашего Іисуса Христа да исцеляет и нашые больные сердца!

Господь Бог не дал единокаждому такое искуство, чтобы мальовати великолепніи образы, не дал каждому такій оум, чтобы мог способствовати наукам, но единокаждому дал такое сердце, которое может сотворити, або приняти любовь. Без богатства, науки, искуства, почитанія и славы можеме быти счастливыми, но без любви нет. Но, а что видиме из сего? То, что як много любви оутратило сердце человеческое, или что многіи совсем выключили из сердец своих сей, оживляющій елемент, сію Божественну добродетель. И от сего больщій оудар не может нас достигнути, ибо есть обрященіе найвысшей степени от Бога Кто единороднаго своего Сына лишь прото послал на сей свет, чтобы подняли к Себе и спас так многые, оупавшые и без любви сушые сердца.

Іисус Христос не прото любил нас, не прото творил чудеса и спомагал многим, чтобы потомство оухваляло Его доброту и позначило Его имя прописными бук-

вами въ исторіи, но чтобы перемѣнилъ сердца человѣческые и въ добротѣ, любви здѣлалъ подобными къ Себѣ. Такъ то недовольно и намъ только чувствовати и принимати сію любовь, но — подобно Христу — дѣлати, приношовати плоды для вѣчной жизни. Ибо если хочемъ проуказати признаніе великой работы Господа нашего Іисуса Христа, должны мы и доказати то тымъ, что Его любовь есть единственнымъ источникомъ и возбудительною силою всѣхъ дѣяній жизни нашей. Послѣдовати должны мы Его во всемъ и оусиловатися, чтобы изъ степени на степень все совершенѣйшими оучениками стали Божественнаго нашего Оучителя. Его примѣръ держѣмъ все предъ очима, той да ведетъ, возбуждаетъ насъ въ взаимномъ отношенію съ другими.

Чтобы достигнути намъ сіе совершенство, должны разсудити и означити добре, что передъ нами два пути, изъ которыхъ одна къ сему свѣту привязуетъ, друга же ведетъ насъ въ царство Христа. Значитъ, свѣтъ тыхъ считаетъ несчастливыми и безумными, которыхъ Христосъ кажетъ счастливыми.

Чтобы сіе разинствіе Вамъ лекше проуказати, приведу расказъ одного италіанскаго человѣка, который, чтобы доказати людямъ превелику разницю меже духомъ Христа и свѣта, сравнилъ царя Александра Великого со св. Павломъ, еремитомъ. Въ своемъ родѣ обое мужа были великіи. Обое мали предъ собою цѣль. Лишь въ томъ разинствовали, что пока одинъ жилъ свѣту, въ свѣтѣ искалъ блаженство, другій жилъ по наукѣ Христа и въ Немъ искалъ блаженство. Сей италіанскій мудрецъ сякъ описуетъ счастья и одного и другаго: „Смотрѣть изъ одной части Александра Великаго въ своей палатѣ. Кто малъ больше потѣхи? Слава его досягала звѣзды. Власть, царска палица, коруна, богатство, великолѣпіе были въ такимъ размѣрѣ у него, что могъ цѣлыя державы въ даруновъ давати. Цѣла Азія,

Єгиптъ, больша часть Європы подъ его властію была. Не было такой солодости на свѣтѣ, которой бы не могъ ꙋслаждатися. А може симъ былъ ꙋдоволенъ? былъ счастливый? Нѣтъ, нѣтъ. Ꙋчꙋлъ разъ, что сꙋть еще страны свѣта, которіи не принадлежатъ къ его власти и се его такъ задразнило, что плачꙋчи признался найнесчастливѣйшимъ, что не можетъ владѣти цѣлымъ свѣтомъ...

Посмотрѣмъ теперь на тевайской пꙋстыни, въ залишенной пещери живꙋщаго почестнаго старца, св. Павла, праотца еремитовъ. Ꙋже отъ молодости жилъ онъ въ сей пещери, тамъ и постарѣлъ, люде ледва спознавали его, кромѣ дикихъ звѣрей, инаго общества не малъ. Єденъ воронъ приношовалъ емꙋ ежедневно еднꙋ половинꙋ хлѣба, чимъ онъ и воспитовался. Якъ могъ чꙋвствоватися счастливымъ такій человѣкъ, который — кромѣ одного ворона — не могъ говорити инымъ и не могъ наслаждатися, лишь кꙋсокъ сꙋхимъ хлѣбомъ? То — кажетъ и св. Ієронимъ — кто его представитъ дꙋховнымъ нашимъ очамъ, чтобы его видѣти, коли при одной поточинѣ сидитъ, кꙋсокъ хлѣба держитъ въ рꙋцѣ, якъ дажкое великое сокровище и подъ ꙗденіємъ хлѣба очи вознесетъ къ Богꙋ, молящися радостнимъ лицемъ: „Господи Боже, нынѣ вижꙋ, якъ добрый и милосердный еси тымъ, которіи Тебѣ слꙋжатъ. Ты еси, кто мене даровалъ симъ хлѣбомъ. Най остается царямъ ихъ сладострастіе, я не желаю больше сего, най владѣютъ своими палатами цари, я не завижꙋ имъ. Бꙋди благословенъ на вѣкѣ о добрый мой Господи. Изъѣлъ хлѣбъ, ꙋтолилъ жаждꙋ водою поточка, радостію наполненно его сердце и въ благолѣпіи плыветъ дꙋша его“.

Вотъ, Александръ Великій въ багряныхъ и шелковыхъ одеждахъ, съ корꙋною на головѣ, слезно признается несчастливымъ, а св. Павелъ въ розодранныхъ одеждахъ есть счастливъ и радꙋется; Александръ Великій заклинаетъ свою

с8дьб8, что лишь одно царство можетъ пріобрѣсти, Павелъ же благословляетъ Божое провидѣніе, которое подаровало его однимъ к8скомъ хлѣба. Александръ Великій въ молодости межд8 болѣзнями 8мретъ, Павелъ же въ радости пережилъ

113 лѣтъ въ п8стыни и радостно отдалъ д8ш8 своем8 Отц8 и переселился во вѣчное блаженство.

Уже и изъ сего однаго примѣра можемъ 8знати, якъ

разинствꙋетъ дꙋхъ свѣта отъ наꙋки Христа и что цѣлый свѣтъ со всѣми благами и солодостями своими не можетъ чоловѣка здѣлати счастливымъ. Истинная же христіанска жизнь, котра основается на наꙋцѣ Христа, подасть такъ великое счастья и благобыть, якꙋ свѣтъ не можетъ ни дати, ни отобрати.

Се есть истинная христіанска жизнь, лишь сія можетъ насъ дꙋховно поднати. Се хотѣлъ бы я вскѣпити въ сердца ваша, чтобы вы дꙋховно обновилися и стали счастливыми. Дꙋхъ новыхъ временъ повлѣялъ и на васъ; что доброго видѣли подъ войной въ чꙋжихъ державахъ, забыли о томъ, а что злого наꙋчилися, то все принесли домой и мѣсто ꙋдовольствія, заимнаго согласія и почитанія, приличной фамиліарноѣ жизни владѣетъ въ сердцахъ вашихъ постоянное недоразꙋмѣніе, ненавѣсть. Многіе изъ васъ разоривше фамиліарный миръ, отклонилися отъ Бога и мѣсто наꙋки православно-кат. Церкви дꙋмаютъ найти спокой ꙋ лженаꙋкахъ и ꙋ раздорникахъ. Се велика болѣзнь и дꙋже опасна дꙋховна хворота. Можетъ насъ всѣхъ ꙋничтожити.

Противъ сихъ глядаеме лѣченіе, но не въ свѣтѣ, въ которомъ и которомꙋ жили до теперь, но ꙋ истиннаго лѣкаря дꙋшъ, ꙋ наꙋкѣ Іисꙋса Христа, котра точнымъ лѣкомъ слꙋжитъ для тыхъ, которіи счастье не ꙋ свѣтскихъ радостьяхъ, мꙋдростьяхъ, богатствахъ глядаютъ...

Сія же наꙋка есть слѣдꙋюща:

„Блажени нищіи дꙋхомъ, яко тѣхъ есть Царство небесное.

„Блажени плачꙋщіи, яко тіи ꙋтѣшатся.

„Блажени кротцыи, яко тіи наслѣдатъ землю.

„Блажени алчꙋщіи и жаждꙋщіи правды, яко тіи насытятся.

„Блажени милостивіи, яко тіи помиловани бꙋдꙋтъ.

„Блажени чистіи сердцемъ, яко тіи Бога ꙋзрятъ.

„Блажени миротворцы, яко тіи сынове Божіи нарекутся.

„Блажени изгнани правды ради, яко тѣхъ есть Царство небесное.

„Блажени есте егда поносятъ вамъ, и иждену̂тъ и рекутъ всякъ золъ глаголъ на вы лжуще, мене ради“.

Спокойно терпящіи нищіи, милостивіи, людіе чистаго сердца, имущіи правду и правды ради изгнаннiи будутъ счастливы, а не свѣтскіи вельможи, сіи будутъ счастливіи, не чрезъ рокъ, не до конца свѣта, но на вѣкѣ вѣковъ... Се да будетъ нашимъ лѣкарствомъ, которое подастъ намъ всѣмъ Господь, которыхъ сердца поранила свѣтска слава, неутѣшительны радости и неисполняемыя желанія, ко которымъ такъ прилѣпляемеся, найпаче въ днешнихъ часахъ. Лучшаго лѣкарства сего и пожадати не можеме, ибо симъ Господь даетъ бѣдному терпѣніе, богатому духовну нищету и милосердіе, гнѣвникамъ смиренность, неспокойному спокой сердца, неправдивому правдивость, тѣломъ умагшеннымъ страсти и слезы, человѣку же тѣла — Бога смотримое чистое сердце. И если такій гордый, въ своихъ силахъ увѣренный и только земнымъ благамъ живущій человѣкъ пріиметъ сіи лѣки, — предъ нами стоитъ створеніе Христа: вылѣченный человѣкъ, у котораго все старое, лишь сердце перемѣнно и наполненно любовію, любовію же Христовою... Сія наука есть исполненіемъ любви Христовой: любовь къ Богу, къ ближнему и къ нашей властной души, Божое бо созданіе то, которое николи не минетъ, но подержитъ своею силою и милостію чрезъ вся времена, подаетъ и вручаетъ лѣки на всѣ бѣды своего человѣка.

Разсуждайте усердно надъ сими моими словами и пріймите и то до до сердецъ вашихъ вы унылыя, упадающія въ отчаяніе души, обернитеся къ Христу, овратитеся опять въ Его православну кад. Церковь и достанете изцѣленіе, силу такъ на сеземный, якъ и на вѣчный животъ.

Господи, распятый на Крестѣ изъ любви, чтобы изцѣлити насъ, подаждъ намъ Твою сва-

т8ю милость, изцѣли больные наши сердца, благослови жизнь наш8 и смерть, чтобы къ Тебѣ возвратитися, достигн8ти Твоего царства и чтобы никто изъ насъ не пропалъ, но на вѣкѣ жилъ.

Всѣмъ р8синамъ греко-католикамъ на Подкарпатской Р8си.

Нѣсколько словъ о святой вѣрѣ.

Написалъ Діонисій Нярадій, епископъ Крижовацкій

Добрый мой р8ській народе! До недавна не смѣлъ ты признати, кто ты и что ты за оденъ. Я не въ силѣ высказати, якъ мене сердце болѣло, коли я, якъ Владыка первый разъ вст8пилъ въ одн8 изъ нашихъ школъ въ Бачкѣ. Одна дѣвчина выйшла изъ лавки и привитала мене впередъ по р8ськи, а потомъ по мадярски. Але еще больше тяжко было сл8хати, якъ р8ськіи дѣти м8сѣли спѣвати пѣсни, въ котрыхъ высказовали то, чого не розд8мѣли: что они Мадяры, та что ихъ батьки были Мадяры. Д8ша мнѣ плакала изъ болю.

Пришли дны свободы. Я радовался, бо зналъ, что мой добрый р8ській народъ весело б8детъ спѣвати: „Я Р8синъ былъ, есмъ и б8д8...“ Такъ оно и есть.

Однако ворогъ мого народа не спитъ. Меже р8ськимъ народомъ найшлися „кривіи апостолы“, которіи, або сами не вѣр8ютъ въ Бозѣ, або не знаютъ Его заповѣдей, — а хотѣлибы на8чити др8гихъ святой вѣры. Тіи „кривіи апостолы“ хотѣли бы отъ р8ського народа забрати св. вѣр8 котра до теперь боронила его отъ всего зла. Робота сихъ „кривыхъ апостоловъ“ зм8ш8етъ мене написати до

всѣхъ Русиновъ нѣсколько словъ о св. вѣрѣ. Читайте мои миліи люде, не разъ, не дваразъ, но многоразъ. Самъ Богъ менѣ свѣткомъ, что я вамъ всѣмъ такъ добре желаю, якъ самому себѣ. Люблю Васъ всѣхъ, такъ старыхъ, якъ и молодыхъ. Молюся за Васъ ежедневно, чтобы никто изъ Васъ не згинулъ на вѣки изъ моей вины.

Лемь тотъ человѣкъ можетъ быти спасенный, котрый узнаетъ правдиву вѣру Христову.

Предъ Рождествомъ Христа жилъ на томъ свѣтѣ двоякій народъ: народъ поганскій и народъ израильскій.

Народъ израильскій зналъ о правдивомъ Бозѣ и вѣровалъ въ Немъ, народъ же поганскій не зналъ о правдивомъ Бозѣ и не вѣровалъ въ Немъ. Народъ израильскій служилъ правдивому Богу, задержалъ Его заповѣди и черезъ вѣру въ будущемъ Мессіи Іисусѣ Христѣ, могъ быти спасенный.

Поганскій народъ жилъ по похотамъ плотскимъ (по похотамъ тѣла), поклонялся діяволу и гинулъ на вѣки.

Предобрый Богъ хочетъ, чтобы всѣ люде спаслися, и на то посылалъ Онъ на сей свѣтъ св. пророковъ, чтобы они научали всѣхъ людей на святу вѣру. Въ исполненіи же времени, послалъ Богъ Свого Единородного Сына на сей свѣтъ. Сынъ Божій принялъ людское тѣло и природу отъ Пречистой Дѣвы Маріи, народился, якъ человѣкъ во Вифлеемѣ. Жилъ на семъ свѣтѣ черезъ 33 роки. Черезъ 3 роки научалъ народъ. Творилъ чуда надъ живыми и померщими людьми, надъ природой и выганялъ нечистыхъ духовъ. Но прото, что Господь Іисусъ не осталъ на свѣтѣ больше, якъ лишь 33 роки, — выбралъ собѣ изъ межи тыхъ, котріи вѣровали въ Его науцѣ, 12 апостоловъ и посылалъ ихъ по цѣломъ свѣтѣ, якъ се предскажетъ оу пророка Исаіи (66, 88—20), чтобы они мѣсто Него научали и проповѣдали ту науку, котру отъ Іисуса научилися. И апостолы по сошествіи св. Духа розойшлися по цѣломъ

свѣтѣ: „Во всю землю изиде вѣщаніе ихъ и въ концы вселенныя глаголы ихъ“ (Рим. 10, 18).

Апостолы по цѣломъ свѣтѣ проповѣдали тꙋ наꙋкꙋ, котрꙋ отъ Іисꙋса Христа познали, проповѣдали однꙋ вѣрꙋ, одно крещеніе — а всѣ люде по цѣломъ свѣтѣ, котріи вѣровали въ томъ, что проповѣдали апостолы, оузнавали однꙋ правдивꙋю вѣрꙋ, одно крещеніе, — они мали однꙋ правдивꙋ вѣрꙋ. Тоты всѣ люде по цѣломъ свѣтѣ были соединенны со собою союзомъ вѣры и любви и они въедно съ апостолами творили св. Христовꙋ Церковь. Въ той святой Церкви по распоряженію Іисꙋса Христа апостолы были настоятелями владыками, а всѣ дрꙋгіи вѣрніи были стадомъ Христовымъ: Церковь слꙋхаючи. Изъ того можете видѣти, что всѣ вѣрніи признавали однꙋ правдивꙋ св. вѣрꙋ, якой наꙋчили апостолы и лишь въ той вѣрѣ могли быти спасенніи.

II. Одна св. вѣра всякіи обряды св. Церкви.

Оуже отъ первыхъ вѣковъ христіянства инакше отправлялася Слꙋжба Божа на востоцѣ оу Грековъ, а инакше оу Римлянъ; на западѣ оузнавали правдивꙋ св. вѣрꙋ, пріимали правдивіи св. Тайны, слꙋхали всѣ намѣстника Христоваго, св. Петра и его наслѣдниковъ Римскихъ Владыкъ, тымъ они творили всѣ однꙋ Церковь, — одно тѣло Христовое, якъ оучитъ св. Павелъ въ посланіи до Коринтіянъ (6, 15).

Той правдивый св. Апостолъ Павелъ, передъ тымъ, якъ его вергли во вязницꙋ, такъ говорилъ до владыкъ и вѣрныхъ въ Ефезѣ: Я знаю, что по моемъ отходѣ прійдꙋтъ помежи васъ хитріи волки, которіи не бꙋдꙋтъ жаловати стадо. И изъ помежи васъ самыхъ повстанꙋтъ люде, котріи бꙋдꙋтъ говорити безбожно, чтобы отвести моихъ оучениковъ за собою... (Дѣян. Ап. 20, 29—30).

И то сталося тогда и такъ было и позднѣйше, такъ бꙋде и до конца свѣта. Все найдꙋтся люде, котріи бꙋдꙋтъ

„говорити безбожно", чтобы звести людей съ правдивой дороги. Про то правдивіи христіане мꙋсатъ быти дꙋже мꙋдріи и добрѣ хоронити свою св. вѣрꙋ, бо вѣра то найбольшій даръ Божій.

А отъ кого треба намъ оучитися сватой вѣры?

Треба намъ оучитися сватой вѣры:

Першій разъ отъ тыхъ, котріи насъ въ св. Євангелію зродили, а тіи сꙋть апостолы и евангелисты Христовіи.

Дрꙋгій разъ отъ сватыхъ отцевъ, особливо тыхъ первыхъ, котріи жили на востоцѣ въ первыхъ вѣкахъ христіанства.

Третій разъ отъ вселенскихъ соборовъ, особливо тыхъ первыхъ, котріи были на востоцѣ въ первыхъ 9 вѣкахъ.

На конци можеме послꙋхати, что оучатъ насъ о св. вѣрѣ восточніи цезари изъ первыхъ вѣковъ христіанства.

Най тѣ сватіи люде оукажꙋтъ намъ, котра дорога провадитъ до вѣчного щастьа, а мы ихъ радо послꙋхаеме.

А теперь добре оуважайте, добре себѣ запаматайте, что намъ тіи всѣ люде говоратъ о св. вѣрѣ „едиными оусты, единымъ сердцемъ".

а) Что 8чать о единствѣ вѣры межд8 всакими народами Евангелисты и Апостолы?

Межд8 всѣми Отцами, котріи насъ въ св. Евангеліи зродили, первое мѣсто занимаетъ св Л8ка Евангелистъ, котрый такъ пишетъ о Сошествіи Сватаго Д8ха на апостоловъ въ 50 й день по Воскресенію Христа Господа: „Бах8 же въ Іер8салимѣ живѣщіи І8деи, м8жіе благоговѣйніи, отъ всего азыка, иже подъ небесемъ." (Дѣан. 2, 5,...) Собралоса въ томъ часѣ великое число народа: Партане, Мидане, Еламити и тіи, котріи жіють въ Мезопотаніи, въ І8деи и Кападокіи, въ Понтѣ и Азіи, въ Фригіи и Памфиліи, въ Египтѣ и въ краахъ Л8віи, котра есть коло Кирени, — и Римлане, Жиды и Критане и Аравлане. Они всѣ сл8хали на8ки Петра. Св. Л8ка говорить о нихъ: „Иже оубо любезно пріаша слово его, крестишаса: и приложишаса въ день той д8шъ ѩко три тысачъ" Въ четвертой главѣ додаетъ Л8ка и тіи слова: „А народъ что оувѣрилъ, имѣлъ одно сердце и одн8 д8ш8." (Дѣан. 4, 32).

Т8 маете мои миліи люде, примѣръ: всакіи народы — а всѣ были одно сердце и одна д8ша въ одной сватой вѣрѣ. Всѣ были соединенны вѣрою, и то сейчасъ по первой на8кѣ св. Петра.

О блаженніи, о блаженніи тѣ вѣрніи, котріи были однимъ сердцемъ, одною д8шею. Противно, ѩкъ бѣдній тѣ люде 8 котрыхъ того не есть. Ѩкъ страшна ихъ с8дьба. Тогда жиди, Римлане, Греки и др8гіи народи мали одно сердце и одн8 д8ш8 въ одной правдивой Христовой вѣрѣ, а днесь, люде одного народа, одного села, а даколи и одной родины, жіють въ несогласіи межд8 собою и раздирають нешит8 одежд8 Христа, черезъ то, что раздираютъ

апостольск8 вѣр8, такъ, юкъ раздералъ безбожный Арій, Македоній, Несторій и др8гіи еретики кривовѣрцы.

2) Посл8хайте дальше и св. Апостола Павла, котрый пишетъ съ Коринт8 въ Греціи посланіе до Римлянъ. Онъ кажетъ: „Поздравляю Васъ всѣхъ Церкви Христовой" (Римл. 16, 16.); Грецкіи Церкви поздравляють Римлянъ. Др8гійразъ пишетъ изъ Рим8 до Филиплянъ Грековъ и такъ говорить: „Поздравляю Васъ всѣхъ сватыхъ, а найбольше тыхъ, которіи изъ царскаго дом8." (Фил. 4, 22.) И коли писалъ изъ Рим8 до Жидовъ, такъ говоритъ: „Поздравляю Васъ брата изъ Италіи." (Євр. 13, 24.)

3) Посл8хайте и св. Апостола Петра, котрый писалъ изъ самого города Рим8 — до вѣрныхъ Понт8, Галатіи, Кападокіи, Азіи и Витиніи, — то были краи въ Малой Азіи на востоцѣ, — и такъ говоритъ: „Поздравляетъ Васъ Церковь собранна во Вавилонѣ." (І. 5, 13.) Подъ именемъ Вавилонъ треба роз8мѣти Римъ, юкъ то поясняютъ св. Отцы.

Т8 маете примѣри, юкъ Греки поздравляли Римлянъ, Римляне Грековъ, — что больше — они называли себе братами, исполнивше заповѣдь Христов8: „А вы всѣ брата." (Мат. 23, 8.) Они поправдѣ были межд8 собою соединенны.

б) Что соединяло вѣрныхъ на Востоцѣ и Западѣ?

Коли хочете знати, юка была причина того соединенія, добре посл8хайте, а еще л8чше себѣ запаматайте то, чого, можетъ быти; Вы до теперь не знали. Св. Павелъ такъ пишетъ въ своемъ посланіи до Римлянъ (1, 8.): „Вѣра Ваша пропов8дѣется по цѣломъ свѣтѣ". Дальше вѣра была тымъ союзомъ, котрій соединялъ не лишь Римлянъ съ Греками, але цѣлый свѣтъ былъ черезъ св. вѣр8 соединенный съ Римомъ, котрого вѣра проповѣдалася по цѣломъ свѣтѣ. Добре паматайте и се:

Правда, что вѣра Христова зачала голоситися въ Єр8салимѣ. Однако нигде въ св. Письмѣ не читаеме, что-

бы наўка ерўсалимскихъ вѣрниковъ проголошовалася по цѣломъ свѣтѣ. А чомў то такъ было? Томў, ибо св. Петръ — на котромъ Іисўсъ зьўдовалъ Свою св. Церковь, — не лемь словомъ наўчалъ св. вѣры въ Римѣ, але и потвердилъ ее тамъ Своею Кровію. Онъ оставилъ Ерўсалимъ, по приказў самого города не остане камень на камени за его невѣрствіе. И той городъ до нынѣйшного дня остаетъ подъ властію невѣрныхъ Арабовъ, Тўрковъ и Жидовъ.

Тў маете въ св. Писаніи слѣды першого соединенія — першой Ўніи — ў вѣрѣ меже народами, а на першомъ мѣстѣ меже Греками и Римлянами.

Ци можетъ быти меже христіанами такій, котрый не хотѣлъ бы вѣровати св. Лўцѣ, св. Петрови, св. Павлови, тымъ Отцамъ своимъ, котрі зродили Васъ въ св. Евангелію?

в) Чого наўчаютъ о томъ соединенію ў св. вѣрѣ Грецкіи св. Отцы? Послўхайте дальше, что о томъ соединенію ўчатъ отъ початкў христіанства св. Отцы на востоцѣ.

1) Послўхайме напередъ св. Поликарпа, котрый былъ ўченикомъ св. Іоанна Евангелиста, — владыки въ Смирнѣ въ Малой Азіи изъ родў Грека. Онъ Вамъ говоритъ, что его вѣра правдива тота, якў исповѣдаютъ вѣрніи въ Римѣ. Той Святый, котрый жилъ въ першомъ вѣкў и на початкў дрўгого и котрый наўчился правдивой вѣри отъ св. Іоанна Евангелиста, — по свидѣтельствў Евсевія, епископа Кесарійского, Грека — ўдался до Римў, до папи Аникити, чтобы поговорити съ нимъ о празднованіи Пасхи и дрўгихъ церковныхъ вопросахъ. Св. Поликарпъ въ Римѣ отправлялъ Слўжбў Божў, далъ и принялъ поцѣлўнокъ отъ папи и въ мирѣ вернўлъ до своихъ. (Евс. Hist. Eccl. 1. 3, с. 14. е 1. 5., С. 23.)

2) На дрўгомъ мѣстѣ най на сей вопросъ отвѣтитъ Вамъ св. Діонисій, владыка изъ Коринтў въ Греціи, родомъ же Грекъ. Онъ — по свидѣтельствў историка Евсевія —

о Римлѧнахъ такъ пишетъ: „Вашъ такій звычай отъ початкꙋ, что вы братѧ, спомагаете всѣхъ всѧкими добродѣйствами, а многимъ церквамъ, разрꙋшеннымъ по всѧкихъ мѣстахъ выдѣлѧете все, что имъ потребно. А нашъ блаженный владыка Сотеръ, не лемь что хоронилъ то, что св. Отцы предали, але и побольшовалъ на лꙋчше; и онъ дѣлитъ не лемь Свѧтымъ то, что жадаетъ звычай часꙋ, але и потѣшаетъ братей, которіи приходѧтъ, добрымъ разговоромъ, и всѣхъ провадитъ, ꙗкъ добрый и побожный Отецъ". (Евс. Hist. 1. 4., с. 22.)

3. Позвѣдайтесѧ дальше отъ св. Василіѧ Вел., архіепископа Кесаріи Кападокійской, потомъ отъ св. Григоріѧ Богослова, патріарха царгородского, — и першій Вамъ отповѣсть, что въ его часѣ была правдива вѣра въ Селевціи, въ Царгородѣ и въ Римѣ (Epist. 72.) а дрꙋгій додасть, что св. вѣра была въ початкꙋ въ Римѣ не лишь вкоренена, но, что она была тамъ и за его часовъ.

4. Дальше, коли пересмотрите житіе св. Атаназіѧ, архіепископа Александріи въ Африкѣ, оувидите и тꙋ, ꙗкъ онъ не разъ, не два разъ посѣщалъ папꙋ Юліѧ и всѣ правды вѣры съ папою обговорилъ.

5. Чтобы ꙗ не мꙋсѣлъ всѣхъ св. Отцевъ наводити, подꙋмаю лишь на славное солнце восточной Церкви, на св. Іоанна Златоꙋстаго, най онъ свидѣтельствꙋетъ намъ о томъ, что дꙋмалъ о Римѣ и о Римлѧнъ. Онъ кажетъ: „Небо не такое ꙗсное, коли солнце на немъ засвѣтитъ, ꙗкъ городъ Римъ, коли изъ него заꙗснѣли тіи два светила на цѣлый свѣтъ, Петр. и Павелъ." (Hom. 32 inc. 16. ad Rom.)

Се мои премиліи люде! по ꙗкой дорогѣ ишли отцы и предки нашіи. Ꙗкъ красно се вамъ свидѣтельствꙋетъ, что они жили въ единствѣ св. вѣры съ Римлѧнами.

Св. Поликарпъ слꙋжилъ въ Римѣ Слꙋжбꙋ Божꙋ, св. Діонисій называетъ Римлѧнъ братѧми, а папꙋ Сотера называетъ вѣрнымъ и побожнымъ Отцемъ; св. Василій оучитъ что была одна вѣра и въ Царгородѣ и въ Римѣ; св. Гри-

горій Назіанзенскій признаетъ, что вѣра въ Римѣ правдива; св. Атаназій черезъ $1^1/_2$ рока перебываетъ въ Римѣ оу папы, а въ концѣ св. Іоаннъ Златоустый свидѣтельствуетъ, что Римъ яснѣйшій, якъ солнце чрезъ мощи св. Петра и Павла, котріи до днесь тамъ спочиваютъ.

Что думаете, ци и другіи Отцы не говорили бы такъ красно о Римѣ и Римлянъ, якъ бы не мали правдивой св. вѣры и якъ и не жили бы въ соединеніи, въ правдивой любви Іисуса? Навѣрно они мерзили бы ихъ такъ, якъ мерзять ихъ нынѣшніи Греки, котріи не жіють съ ними въ однаковой вѣрѣ, а тымъ самымъ не маютъ правдивой любви Іисуса.

Но прочто я навожую вамъ поодинокихъ св. Отцевъ? Послухайте и добре запамятайте:

Что оучили о единствѣ св. вѣры и любви вселенскіи церковніи соборы?

Каждый Христіанинъ католикъ добре знаетъ, что самъ св. Духъ проводить св. Церковь и что все то, что владыки докончили на общемъ соборѣ о вѣрѣ, або о моральности, есть правда Божа, наука самаго Іисуса Христа. А что видиме на першихъ 8 соборахъ Церковныхъ? Тамъ видиме, что востокъ разомъ съ папою Римскимъ осуждаетъ еретиковъ и поучуетъ св. вѣрѣ всѣхъ вѣрныхъ.

Послухайте и большеразъ перечитайте, то, что туй пишу:

1) 325-го року собралося 318. владыкъ на першій вселенскій соборъ въ Никеи, въ Малой Азіи, чтобы осудити науку, яку розширялъ еретикъ Арій.

На томъ соборѣ былъ, якъ заступникъ Римскаго папы, Сѵлвестра, владыка изъ Кордуви въ Испаніи, Гозій, съ Викторомъ и Винкентіемъ священниками изъ Рима.

На томъ соборѣ засѣдали посланники папы и они всѣ разомъ осудили Арія, яко еретика и зложили ту науку, яку теперь исповѣдуемъ въ другомъ членѣ „Вѣрую":

„И во единаго Господа Іисуса Христа, Сына Божія единороднаго иже отъ Отца рожденнаго прежде всѣхъ вѣкъ.

Свѣта отъ свѣта, Бога истинна, рожденна а не сотворенна, единосущна Отцу имже вся быша".

2) Послухайте дальше, что свидѣтельствуютъ св. Отцы II го общаго собора — 150 владыкъ, котріи сошлися 381 року въ Царгородѣ, чтобы судити кривовѣрну науку царгородского патріарха, Македонія о св. Дусѣ. Соборъ выбралъ изъ меже себе 3 владыкъ, а то Киріака, Евсевія и Присціана и послалъ ихъ до Риму до папы Дамаза. И папа Дамазъ потвердилъ заключенія собора и осудилъ кривовѣрну науку Македонія. Такожъ въедно зложили науку Христовой Церкви о св. Дусѣ въ 8-омь членѣ „Вѣрую".

3) Слухайте, что свидѣтельствуетъ 200 св. Отцевъ на III омъ общемъ соборѣ въ Ефезѣ 431 го року. Предсѣдателемъ собора былъ, яко заступникъ папы Келестина, св. Кирилъ Александровскій, до того часу ажь пришли новіи папскіи послы. На томъ соборѣ св. Отцы въедно съ папою Римскимъ осудили кривовѣрну науку Несторія противъ пресв. Богородицы. А коли прибыли новіи послы изъ Риму и коли перечитали письмо папы Келестина, себраніи 200 владыкъ радостно привитали папу Келестину, якъ нового св. Павла. „Папѣ Келестину, хранителю св. вѣры" соборъ дяковалъ.

4) Слухайте свидѣтельства 4-го общаго совора, котрый былъ 451-го року въ Халкедонѣ противъ Евтиха и Діоскура, александрійского патріарха. И на томъ соборѣ были три папскіи послы и они были предсѣдателями папы Льва. Имена тыхъ пословъ: Пасхазій и Лукентій, владики и Бонифатій священникъ. На томъ соборѣ было 636 владыкъ, и тіи всѣ епископы, коли читали посланіе папы Льва, въ котромъ пояснялъ правдиву вѣру и осудилъ криву науку Евтиха и Діоскура, такъ всѣ въедно признали:

„То вѣра св. Отцевъ, то вѣра Апостоловъ, мы всѣ правовѣрніи такъ вѣриме. Анатема на того, кто такъ не вѣрилъ. Св. Петръ говорилъ оустами папы Льва".

5. Най посвѣдчитъ Вамъ и тыхъ 165 св. Отцевъ примѣръ, котрѣ собралися 553. року другій разъ въ Цар-

городѣ — на 5 ый общій соборъ и осѹдили кривѹ наѹкѹ оученнаго Оригена. То осѹжденіе потвердили Римскіе папы, Пелагій II. Мартинъ и Григорій Вел.

6. Най свидѣтельствѹютъ и 289 свѧтыхъ Отцевъ, котріи собралисѧ 680. р. въ Царгородѣ, чтобы осѹдити кривѹ наѹкѹ Монотелетовъ.

И на томъ соборѣ были предсѣдателями высланники папы Агатона — Теодоръ и Георгій, свѧщенники и Іоаннъ, діаконъ. Они осѹдили всѣ въедно кривѹ наѹкѹ Монотелетовъ.

7. На концѣ покликѹемесѧ на свидѣтелей и 350 св. Отцевъ котріи собралисѧ на 7-ый общій соборъ до Никеи, 784-го рокѹ, чтобы осѹдити кривовѣрнѹ наѹкѹ иконоборцевъ, т. е. тыхъ, которіи заборонивали почитати св. образы и статѹи. И на томъ соборѣ послы папы Адріана, Петръ, архипресвитеръ Римской Церкви, Петръ аввасъ св. Савви, мали першое мѣсто и осѹдили кривовѣрнѹ наѹкѹ иконоборцовъ.

Тѹ маете примиліи мои люде, ясный доказъ, якъ черезъ 784 роковъ на 7. соборахъ — котріи то соборы оузнаютъ и всѣ съ Церковью соединенніи, — въедно лѹчилисѧ въ осѹждованіи кривыхъ наѹкъ Греки съ Римлѧнами, въедно лѹчилисѧ голосили наѹкѹ Іисѹса, въедно познавали св. вѣрѹ. Одніи дрѹгихъ спомагали, якъ члены правдивого тѣла Христового и не мерзилисѧ одніи дрѹгихъ хоть мали всѧкіи обрѧды.

Теперь скажте менѣ Вы саміи, Вы саміи осѹдите своимъ здоровымъ розѹмомъ: котріи мѹдрійшіи, свѧтѣйшіи, ци нынѣйшніи мѹдрецы, котріи самѣ не знаютъ Христовѹ вѣрѹ, а хотѣли бы наѹчити дрѹгихъ вѣры Христовой, — ци такій св. Поликарпъ, св. Атаназій, св. Николай, св. Макарій, а и самъ св. царь Константинъ, котріи на общемъ соборѣ въ Никеи истинно исповѣдали то, что мы днесь вѣрѹеме? Кто мѹдрѣйшій, кто свѧтѣйшій, ци нынѣшніи новіи мѹдерцы, ци тіи 200 св. Отцевъ, котріи на Ефезскомъ соборѣ, папѹ Келестина называли новымъ св. Павломъ

и хранителемъ вѣры? Кто мѫдрѣйшій и свѧтѣйшій, ци тамтыхъ 630 св. Отцовъ, котріи на соборѣ въ Халкедонѣ одноголосно анатемѹ высказали на того, котрый вѣровалъ бы не такъ, ѩкъ оучилъ папа Левъ?

Самін добре роздѹмайте и отвѣчайте менѣ передъ всевѣдѹщимъ Богомъ, ци хочете и Вы быти подъ тою анатемою съ тыми, котріи не вѣрѹютъ такъ, ѩкъ вѣрѹетъ и оучитъ нынѣшній наслѣдникъ Льва, папа Римскій. Безъ жаднаго сѹмнѣвѹ зло сѹдитъ кождый, кто оуважаетъ нынѣшнихъ новыхъ оучителей мѫдрѣйшими и свѧтѣйшими, ѩкъ тыхъ 2288 св. Отцевъ первыхъ вѣковъ христіѧнства, котріи были собранніи на первыхъ 7 соборахъ. Тіи св. Отцы николи не осѹждовали вѣрѹ, котрѹ исповѣдали папы Римскіи и Римлѧне, — але ѩкъ чѹли Вы, они ѩвно оучили, что ихъ вѣра тота правдива, котрѹ исповѣдали папы Римскіи.

На конци можете позвѣдати и самыхъ цезарей Грецкихъ, — чтобы и отъ нихъ чѹти, котра вѣра правдива.

Что оучатъ великіи цари Грецкіи о св. вѣрѣ?

а) Послѹхайте на примѣръ однаго великого цезарѧ Теодозіѧ, что онъ пишетъ до папы Дамазіѧ: „Жадаю, чтобы всѣ народы надъ котрыми ѧ владѣю, жили въ той вѣрѣ, ѩкой блаженный Петръ наѹчалъ Римлѧнъ...“ (Посл. 1. Соб. 1.)

б) Слѹхайте и Юстиніана, который такъ пишетъ до папы Іоанна: „Жадаеме, чтобы всѣ свѧщенники цѣлого востока были соединенніи съ Вашею свѧтостію; не терпиме, чтобы кто-небѹдь относѧщеесѧ до церковнаго оурѧженіѧ былъ неповѣдомленъ Вамъ, котріи есте головою всѣхъ свѧтыхъ церквей.“ (Соб. 1. 1.)

в) Чтобы дрѹгихъ не споминати, наведѹ лемь цезарѧ Еммаѹила, котрый такъ пишетъ до королѧ Галловъ, Людовика: „Мы оказѹеме достойное почтеніе Александрѹ III. папѣ Римскомѹ и жадаеме быти оучастниками его молитвъ.“

Тѹ маете примѣръ, ѩкъ грецкій цезарь порѹчаетъ себе

молитвамъ папы Римского. Юстиніанъ называетъ папу: „Головою всѣхъ церквей“ и жадаетъ, чтобы всѣ священники цѣлого востока повиновалися папѣ и были съ папою соединенніи.

Цезарь Теодозій жадаетъ, чтобы всѣ его подчиненніи вызнавали ту вѣру, котру вызнаетъ папа Дамазій. Ци съ тыхъ примѣровъ не выходитъ ясно, что грецкіи цезари не лемь заховали соединеніе вѣры съ Римомъ, але и о томъ старалися, чтобы священники и народъ исповѣдали ту вѣру, яку исповѣдалъ Римъ. Дальше пригадаю Вамъ, колько то Римскихъ владыкъ узнаетъ восточна церковь за святыхъ:

2.	Януарія	Римского	папу	св.	Силвестра,
30.	Януарія	„	„	„	Ипполита,
13.	Февруара	„	„	„	Льва,
20.	Февруара	„	„	„	Агатона,
11.	Марта	„	„	„	Григорія,
16.	Марта	„	„	„	Александра,
8.	Априля	„	„	„	Келестина,
14.	Априля	„	„	„	Мартина,
17.	Априля	„	„	„	Агапита,
2.	Авгуcта	„	„	„	Стефана,
25.	Новембра	„	„	„	Климента и т. д.

Тіи всѣ святіи, а и много другихъ, котрыхъ почитаютъ и призываютъ такъ въ Римѣ, якъ и въ Царгородѣ, Александріи, Антіохіи, Іерусалимѣ, Кіевѣ, Москви и т. д. а котрыхъ и мы почитаемъ, были папами Римскими.

Читайте примѣръ, что пишутъ Минеи изданніи въ Москвѣ о св. Клименті, о св. Келестинѣ, о св. Агапитѣ, о. св. Сильвестрѣ, о св. Мартинѣ, о св. Григоріи Двоесловѣ, тай саміи на своѣ очи увидите, что óни то все пишутъ, что и мы теперь вѣруеме о папахъ Римскихъ, а не то, что учатъ нынѣйшіи такъ званны православніи учители. Изъ того можете познати и Вы саміи: кто на доброй дорогѣ, мы, ци они?

Такъ, примиліи мои вѣрніи! Якое то было чистое и

ꙗкое щирое соединеніе въ св. вѣрѣ междꙋ Греками и Римлѧнами въ первыхъ 9. вѣкахъ. Они разомъ собералисѧ на соборы вьедно осꙋждали кривовѣрніи наꙋки еретиковъ, саміи цари почитали Римского папꙋ, такъ, ꙗкъ сыны почитаютъ своего отца.

Тамъ была ꙋніѧ — соединеніе — отже была одна овчарнѧ, одинъ пастырь и одна вѣра, такъ ꙗкъ одинъ Богъ и одно крещеніе — а обрѧды и церемоніи мали всѧкіи.

Але тота нешита одежда Іисꙋса Христа не остала цѣлою. Нечистый дꙋхъ не малъ спокою, докѣ ей не роздеръ. Церковь Іисꙋса Христа не остала одна. Она роздерта, подобно, ꙗкъ завѣса въ церкви Іерꙋсалимской, коли ꙋмеръ на крестѣ Господь Іисꙋсъ Христосъ. Вѣра, котра одна може спасти человѣка, вѣра, ꙗкꙋ наꙋчалъ Іисꙋсъ Христосъ — Сынъ Божій — котрꙋ проповѣдали Апостолы, а мꙋченики своею кровію потвердили, котрꙋю св. Отцы словомъ и дѣ-

ломъ оборонали, — через напасти діяволскіи розділенна, единство оу св. вѣрѣ и любви, за котру Спаситель молился передъ своею смертію.

Единство въ святой вѣрѣ, котру св. Павелъ Апостолъ въ имени самаго Господа Іисуса Христа припоручилъ.

Единство въ св. вѣрѣ, за котру только святыхъ Отцовъ было верженныхъ до темницѣ.

Единство въ св. вѣрѣ за котру только святыхъ Отцовъ терпѣло преслѣдованія, кровь проляли, житіе отдали, якъ добріи пастыри за свое стадо, то единство пропало. То единство въ вѣрѣ, котру передъ 900 роками св. Отцы больше хоронили, якъ свое житіе, — знищенно. Что я говорю, что единство въ св. вѣрѣ оуничтоженно? Оно не лемь оуничтоженно, — але и днесь есть такихъ людей, котріи того единства больше боятся, якъ самаго нечистаго духа, котрый волѣлбы быти осужденный, якъ мало бы прийти до единства во вѣрѣ и любви, такъ, якъ се было отъ часовъ Господа Іисуса Христа черезъ 900 роковъ оу св. Церкви. Знаю, что Вы хотѣли бы знати, кто тое единство розбилъ и чому ей развилъ. Скажу Вамъ о томъ. Добре и то все перечитайте и добре собѣ запамятайте.

Раздоръ, або схизма въ Церквѣ Христовой.

Рока 854. Барда братъ царицы Теодори и оуйко царевича Михаила прогналъ свою законну жену и въ грѣсѣ жилъ женою своего брата. Тому, что се дѣло было явное, патріархъ св. Игнатій больше разъ напоминалъ Барду чтобы не робилъ такой соблазни. Коли то ничто не помагало, патріархъ на самый праздникъ Богоявленія не припустилъ Барду до св. Причастія и запретилъ ему явно быти на Богослуженію. Что на се зробилъ безбожный Барда? Онъ якъ другій Иродъ на св. Іоанна Крестителя, разгнѣвался сильно, а что малъ власть въ рукахъ, за цезаря Михаила,— то низложилъ св. Игнатія съ патріаршеского Престола, а на его мѣсто далъ свѣтского человѣка, Фотія. Фотій былъ посвященный на владыку подъ 6 днями, противъ церков-

ныхъ законовъ, а посвятилъ его Григорій, сиракузскій епископъ, котрый на се не малъ власти, ибо былъ осужденный черезъ св. Игнатія за всякіи провины.

Новый противзаконный патріархъ, на желаніе Барды, низложилъ съ престола св. Игнатія и приказалъ его страшно бити а въ концѣ выгналъ его на островъ Лесвосъ Ци добре онъ зробилъ? О нѣтъ. Але Фотій былъ инакше мудрый и ученный человѣкъ. Онъ добре зналъ, что не можетъ быти истиннымъ патріархомъ, докѣ не престанетъ на то папа Николай. И Фотій доразъ выслалъ пословъ до Риму и написалъ письмо, въ которомъ писалъ неправду:

1. Что св. Игнатій добровольно отрекся владыческого престола и

2 Что народъ нуждалъ его, чтобы онъ осталъ патріархомъ, хотя онъ отъ того отказовался. То письмо до днесь сохраняется въ Римѣ.

Папа Николай дознался о сей правдѣ отъ посла св. Игнатія и по своей должности, якъ первый пастырь Христовой Церкви, покаралъ Фотія найтяжшою карою церковною, а св. Игнатія поставилъ опять патріархомъ. Но царь Михаилъ и Бадра не хотѣли пустити Фотія.

Коли царь Михаилъ былъ убитый, ступилъ на престолъ Василій, котрый выгналъ Фотія и покликалъ св. Игнатія. Въ 869. р. собрална въ Цареградѣ 8-ый всел. соборъ и осудилъ Фотія и всѣхъ, котріи до него пристали. Фотій началъ цыганити, что уже покаялся. И коли по смерти св. Игнатія и Римъ призналъ его за патріарха, онъ повсталъ противъ Рима и началъ уничтожати единство во вѣрѣ и любви. Правда, что онъ умеръ страшнымъ способомъ але что разъ началося нищити, то тяжко было долго задержати.

1042. р. пришелъ за патріарха въ Цареградѣ не ученный, но гордый Михаилъ Керуларій. Онъ жадалъ отъ папы Льва, чтобы призналъ ему титулъ вселенского патріарха. Коли папа не исполнилъ тое желаніе, онъ оторвалъ цѣлый

востокъ отъ Риму. И той патріархъ не скончилъ добре свою жизнь. Но отъ того часу Христова Церковь была раздѣленна, — насталъ раздоръ, або схизма.

IV. Что Церковь Христова, котра есть католицкою, зробила, чтобы снова пришла до единства?

1274. р. собрался вселенскій соборъ въ Ліонѣ. Пришли на той соборъ и Грецкіи владыки. И они пристали до единства во вѣрѣ съ Римомъ, такъ, якъ се было въ первыхъ 9. вѣкахъ христіянства. Но тое единство не осуществилося. Греки зновъ отпали отъ единства во вѣрѣ.

Другій разъ соединилися Греки съ Римомъ на соборѣ въ Царгородѣ, за побожного и ученнаго патріарха Бекка, но и то не подержало долго.

Въ 15. вѣцѣ кончился всел. соборъ въ Флоренціи. На томъ соборѣ былъ и самъ грецкій цезаръ Іоаннъ Палеологъ, Іосифъ патріархъ царгородскій и много инишихъ владыкъ грецкихъ. Всѣ подписали единство во вѣрѣ и любви со Римомъ, лишь одинъ владыка не подписалъ, Маркъ съ Ефезу. Онъ пошолъ домой скорше якъ цезарь и возмутилъ противъ единства во вѣрѣ и любви съ Римомъ священниковъ, монаховъ и народъ. Коли владыки и цезарь обратилися съ собора, застали бунтованіе священства, монаховъ и вѣрниковъ и знова не пришло до едности во вѣрѣ и любви, за котру самъ Христосъ такъ молился: „Отче, соблюди ихъ, да всѣ будуть едино якоже и мы“.

Але недоступніи дороги Божіи для человѣческого розума! Не минуло больше, якъ 14 годовъ отъ собора у Флоренціи, где черезъ всѣхъ грецкихъ владыкъ окремъ одного, была подписаннаеднота въ св. вѣрѣ — а Царьгородъ се прекрасное мѣсто, котрое такъ долго и толькоразъ чудеснымъ способомъ хоронила Пресв. Богородица отъ враговъ, забрали безбожніи Турки. 1453. года на праздникъ Сошествія св. Духа, перестало кончитися Богослуженіе въ найкрасшей церкви

св. Софіи въ Царгородѣ и тота церковь до днесь въ рукахъ некрещенныхъ Турковъ.

Патріархи и владыки въ Греціи не хотѣли подчинитися по распоряженію Божому папѣ Римскому, намѣстникови Христовому на семъ свѣтѣ, а отъ того часа мусять слухати турецкого султана. Тіи, котріи жадали розказовати христіанамъ цѣлого свѣта, остали самін подданниками погановъ.

Коли бы былъ въ томъ часѣ жилъ пророкъ Іеремія, малъ бы за что плакати. И самъ Господь Іисусъ Христосъ якъ плакалъ надъ Іерусалимомъ, такъ оплаковалъ бы и грековъ съ ихъ головнымъ городомъ, Царгородомъ.

Въ прекрасной церкви св. Софіи не есть днесь престола св. Іоанна Златоустаго, але есть престолъ Магомета; не чути тамъ ангелского спѣву: „Святый Боже...“ „Святъ, святъ, святъ, Господь Саваотъ...“ але поганскіи танцы и крики. Тамъ, где вѣрніи и только вѣкомъ кланялися Г. Іисусу Христу въ пресв. Евхаристіи, где приступали до св. Причастія, днесь кланяються Магомету.

Не будеме много говорити о тыхъ всѣхъ несправедливостяхъ св. частиць Пресв. Тѣла Г. Іисуса Христа, священниковъ, монахинь, мощей святыхъ, котріи были въ церквахъ того города, про порозбиваніи св. чашъ, порозбиваніи св. иконъ. Что злого сталося отъ того часу въ томъ городѣ, то лемъ одинъ Богъ знаетъ, а мы дознаемеся о томъ ажъ на страшномъ судѣ. Але одно кажу: цѣла Палестина, то край, котрый своимъ потомъ и кровію поливалъ самъ Іисусъ Христосъ, а Малу Азію поливали своею кровію безчисленніи мученики, а днесь туда ходять ноги невѣрныхъ Турковъ, днесь ростетъ тамъ куколь, призначенный на огень вѣчный.

Греки потягнули за собою и много славянъ, и они такожъ отпали отъ единства во вѣрѣ и любви съ Римомъ.

Добре треба и то запамятати, что Русь была окрещенна Царгородскими священниками еще тогда, коли тіи жили въ единствѣ вѣры съ Римомъ. Тому и св. Володимиръ, св.

Ольга, св. Теодозій печерскій, св Антоній и дрȣгіи, исповѣдали тотȣ вѣрȣ, якȣ мы днесь исповѣдаеме, т. е. они были греко-католиками. Оу Рȣсиновъ не пришло до роздорȣ ȣ вѣрѣ, або схизмѣ сейчасъ тогды, коли въ Греціи. Але томȣ, что въ Россіи и на Оукраинѣ не мали своихъ владыкъ, но доставали ихъ съ Греціи, то тіи частьями оттягнȣли Оукраинȣ и Россію отъ единства во вѣрѣ съ Римомъ.

На соборѣ оу Флоренціи былъ съ Кіева славный митрополитъ, Изидоръ съ владыками. Они пристали до единства во вѣрѣ съ Римомъ и были той вѣры, якȣ и мы днесь исповѣдаеме. Мы греко католики и днесь исповѣдȣеме тотȣ вѣрȣ, якȣ оучилъ и самъ Іисȣсъ Христосъ и Апостолы, котрȣ исповѣдали Апостолы и св Отцы, св. Мȣченики, исповѣдники всѣ правовѣрныи владыки и вѣрныи оу первыхъ вѣкахъ на востоцѣ

Котрȣ наȣчали нашіи просвѣтители св. Кирилъ* и Методій, котрȣ своею кровію запечаталъ нашь мȣченикъ св. Іосафатъ передъ 300 роками.

Наша вѣра та, котра и днесь маетъ своихъ святыхъ, котра и днесь проповѣдȣется по цѣломъ свѣтѣ, по приказȣ Г. Іисȣса Христа, и котра бȣдетъ держати до конца свѣта.

Хоронѣть мои миліи вѣрніи свою вѣрȣ, якъ найбольшій даръ Божій Кто съ Васъ оутратитъ той даръ Божій, для того не есть спасенія. Добре сіе памятайте, молѣмся за соединеніе всѣхъ.

Єщерарзъ Вамъ ховорю: Памятайте добре, что св. вѣрȣ треба отъ тыхъ ȣчитися, котрымъ самъ Іисȣсъ Христосъ далъ власть чтобы ȣчили Єго наȣкȣ, а то были Єго Апостолы и ихъ пасѣдники, епископы со священниками. Єлȣхайте тыхъ, котріи отъ Бога постановленніи за дȣховныхъ пастырей, а не „наемники" ибо они сведȣтъ Васъ изъ доброй дороги и заведȣтъ на зло дочасное и вѣрное.

*) Котрый былъ черезъ Папȣ Римского посвященный на епископа и въ Римѣ померъ.

Житіе и страданіе

святаго священномученика Іосафата Архіепископа Полоцкаго.

Богъ небесный всегда далъ намъ такихъ людей, которіи годни намъ служити примѣромъ въ нашей жизни, отъ которыхъ можеме научитися, якъ нужно честно, богобойно жити, якъ нужно намъ поступовати, чтобы мы годни пріобрѣсти себѣ жизнь вѣчну.

Въ днешнихъ часахъ, коли толь многихъ слабыхъ, безхарактерныхъ людей видиме, котрѣ и найсвятѣйшими дѣлами, можно казати торгуютъ и нѣтъ такого злаго, ко котрому они не приключалибыся, если пожадалибы то ихъ интересы, прикраснымъ примѣромъ служитъ намъ жизнь св. Іосафата, котрый уже 300 лѣтъ тому назадъ умеръ за свою вѣру, чтобы указати намъ то, якъ нужно и намъ свою вѣру исповѣдати, обороняти, а если потребно, за ней и жизнь нашу пожертвовати.

Въ XVIII-омъ столѣтію стояла велика религійна борьба на Востоцѣ, така, яка находится теперь и у насъ изъ части схизматиковъ, которіи оторвалися отъ истинной Церкви Христовой и свою науку всякимъ насильствіемъ, недопущенными средствами, гоненіемъ хотѣли распространяти, не боявшеся отъ того, чтобы Уніатовъ, то есть тыхъ, которіи не оторвалися отъ Церкве Христовой и ея науки преслѣдовали и ихъ забивали. Много, дуже много треба было терпѣти имъ, бо одичѣлый элементъ отступниковъ не боялся употребляти и такые средства, которые честны и богобойны люде неколи неупотребляютъ.

Въ сякихъ часахъ жилъ Св. Іосафатъ, который родился года 1580. въ Владиміріи-Волынской, отъ благочестивыхъ родителей, отъ Гавріила и Маріины Кунцевичъ; покрещенъ въ церкви святой Параскевіи и получилъ имя Іоаннъ. Отъ молодыхъ лѣтъ выхованъ былъ въ богобойности и часто ходилъ до церкви. Одного часу случилося, что малый Іоаннъ узрѣлъ образъ малого Спасителя и на прошеніе его мати потолковала ему значеніе того образа, сейчасъ упала искра изъ образа на груди дѣтины, передъ очима всѣхъ притомныхъ. Мати съ другими присутными начали глядати искру, чтобы загасити ю, и коли не могли ничъ найти, думали, что съ дѣтятемъ маеся чтось великое случитися. Отъ сего часу взрасталъ малый Іоаннъ въ лѣтахъ, честности и богобойности и найрадостнѣйше перебывалъ въ церкви, гдѣ охотно молился и радо выслуговалъ священниковъ при олтарѣ, такъ, что всѣ его родичѣ представляли своимъ дѣтямъ его примѣръ.

Отецъ его, урядникъ магистрата, подалъ ему всѣ початковы науки, потомъ же отдалъ его до однаго богатого Валентійского купца за слугу, чтобы выучился торговли, но онъ больше занимался съ читаніемъ святыхъ наукъ, якъ торговлею. Близь жилъ онъ коло монастыря Святой Тройци, часто ходилъ тамъ на богослуженія, въ свободномъ часу радосно разговорювалъ съ монахами, выслуговалъ ихъ и спѣвалъ въ церкви, часто же и якъ звонарь служилъ. Коли же уніяты перебрали монастырь, подражающе примѣръ многихъ монаховъ, сталъ и онъ уніатомъ. На конецъ ненавидѣвше свѣтску жизнь, лишилъ богатого купца, который

— понеже дѣтей не малъ — цѣлый свой маетокъ на него хотѣлъ передати и вступилъ въ монастырь, уткѣ, якъ слуга за большій часъ ходилъ въ коллегію іезуитовъ, а по окончанію наукъ постригся въ монаха 1603-го года, якъ 24 лѣтный юноша и назвался Іосафатомъ.

Тутъ провадилъ свою жизнь въ полномъ самоотверженію, мясо не ѣлъ и въ другихъ стравахъ былъ дуже умѣренный, колючу шерстяну одежду носилъ мѣсто сорочки, бедро опоясалъ ланцкомъ, тѣло свое умертвлялъ бѣчованіемъ, кромѣ общихъ молитвъ, часто молился окремѣшне въ своей келіи и постоянно повторялъ сіи слова: „Господи Іисусе Христе, помилуй мя грѣшнаго.“ — Скоро узнали о его святой жизни и многѣ начали посѣщати его, но онъ — чтобы отдалитися отъ людей и ихъ почестей — замкнулся въ каплицю св. Луки, въ притворѣ церкви, не сообщался со свѣтомъ, лишь на общія молитвы и на общій обѣдъ выходилъ.

Черезъ 5 лѣтъ продолжалъ св. Іосафатъ сей строгій животъ, потомъ митрополитъ Ипатій Поцій посвятилъ его въ діакона, позднѣйше же въ іерея. Отъ сего часа началъ онъ заботитися не лишь о спасеніи своей души, но и о другихъ. Нарочно выходилъ въ городъ, гдѣ распространялъ истинну науку Христа, единство Церкви, Унію и то съ такимъ успѣхомъ, что незадолго половина города Вильна приняла Унію, на что православнѣ назвали его „душехватомъ“. — Про таку ревность въ ширеніи уній, митрополитъ Поцій поставилъ его настоятелемъ сперва Битенскаго, потомъ же и Жировицского. И туй распространялъ онъ унію съ такимъ

успѣхомъ, якъ и въ городѣ Битенскомъ, многихъ литовско-руськихъ веллможъ навернулъ въ унію.

Теченіемъ сего времени померъ митрополитъ Поцій, и на его мѣсто вступилъ 1614-го года Іосифъ Веляминъ Рутскій, бывшій Виленскій архимандритъ. Сей мужъ зналъ о святой жизни Іосафата и видѣлъ, что монастырь Виленскій нуждаетъ такого чоловѣка за управителя, прото на свое мѣсто архимандритомъ Виленского монастыря поставилъ Іосафата. Іосафатъ ревно имился до работы, преукрасилъ церковь, примѣромъ своимъ привелъ монаховъ на точное подержаніе правилъ монастырьскихъ, любилъ ихъ лѣпше, якъ себе, заботился о нихъ, напоминалъ провинившихъ. Великое милосердіе показалъ Іосафатъ особенно бѣднымъ, укривденныхъ. Многоразъ случилося что изъ милостынѣ не могъ удержати монаховъ, но Богъ ему спомогъ. Разъ случилося, что монахи ничъ не мали на обѣдъ, Іосафатъ не засмутился, но повелъ ихъ въ церковь помолитися, и якъ обратилися изъ церкви, предъ монастыремъ найшли 5 возовъ накладенно повно стравами, слуги же при тыхъ возовъ, изложивше дарунки, не открылися, но безъ слова отишли. Въ томъ часу случилося, что една жена пришла къ Іосафату и просила помощи его напротивъ кредитора, котрый угнеталъ еѣ долгомъ, но понеже Іосафатъ не малъ въ томъ времени жадныхъ грошей, повелъ женѣ прійти позднѣйше, самъ же пошолъ въ церковь помолитися. Якъ вернулся изъ церкви, красный молодецъ стоялъ при его дверехъ, и передалъ ему едну тайстрину полно грошми и безъ слова отдалился. Такъ могъ онъ спомочи

той бѣдной женѣ, вдовици. Злыи духи, чтобы препятствовати Іосафату и другимъ монахамъ въ ревной работѣ, начали дѣлати разны страхи ночныя, но Іосафатъ молитвою и священною водою отдалилъ ихъ. Святостію своей жизни навернулъ онъ примногихъ въ истинную Церковь Христову, въ унію и то не лишь простыхъ людеъ, но и магнатовъ.

Смотря на сію великую дѣятельность Іосафата при разширеніи уніи, король III. Сигмундъ на совѣтованіе митрополита Іосифа Рутского назначилъ Іосафата помощникомъ старенькаго архіепископа Полоцкаго, Гедеона Брольницкаго съ правомъ наслѣдничестна престола Архіепископскаго. Іосафатъ смиренно просилъ увольненіе отъ сего привеликого тягара, но напрасно, ибо Гедеонъ Брозьницкій съ другими двома епископами 38 лѣтного Іосафата въ Вильнѣ 12-го новембра 1617-го года посвятилъ за епископа. Но въ 6 лѣтъ позднѣйше, въ той самый день померъ и онъ мученическою смертію.

Іосафата великою радостію принимали въ Полоцкѣ; духовенство въ священническихъ одеждахъ привитало его и проповадиво до палаты епископской при церкви Софіи. Іосафатъ ревно имился до работы, реформовалъ священство, много читалъ изъ святыхъ книгъ, проповѣдалъ, посѣщалъ особно церкви, ему подданныя. Работалъ постоянно въ день, въ ночи въ интересѣ обрященія поблужденныхъ. Но Богъ нагородилъ его трудъ и на сей земли, ибо коли молился, часто свѣтлость обняла его, коли же совершалъ св. Литургію, — по свидѣтельству многихъ свѣтковъ — ангели выслуговали ему.

По смерти Гедеона архіепископа (1618) воз-

вышенъ былъ Іосафатъ на степень архіепископскій и по опредѣленію короля владѣлъ надъ всѣми церквами и монастырями въ Полоцку, Витебску и въ всѣхъ областяхъ его діецезіи. Но сіе задавало ему великихъ трудностей. Мелегій Смотрицкій архіепископъ схизматицкій письмами возбуждалъ схизматиковъ противъ св. Іосафата въ Полоцкѣ и въ другихъ мѣстахъ. такъ что на многихъ мѣстахъ дуже опасали его жизнь, но Богъ Всемогущій оборонилъ его между такъ многими нападаніями, и не дозволилъ, чтобы такъ ревный апостолъ уніи попалъ злобѣ схизматиковъ. На конецъ удалося Іосафату пойти во Витебскъ, где перебравше церкви 2 тыждня спокойно перебылъ ажь до 11-го ноября 1623. Тотъ день, въ субботу вечерь увѣдомили его, что схизматики намѣряють напасти на его палату, и совѣтовали, чтобы утѣкалъ, но онъ не хотѣлъ, якъ наемникъ утѣкати, но якъ добрый пастырь, за свое стадо — если нужно — и жизнь свою пожертвовати. Въ той день Іосафатъ цѣлу ночъ провелъ въ молитвѣ, лежаще въ постели съ крестомъ; слуги же видѣли его свѣтлостію обнято, надъ палатою же черно-темныя хмары, меже которыи видѣли крестъ червеный.

Въ недѣлю рано, коли Іосафатъ повернулъ изъ утренѣ до своей палаты, напала дика толпа схизматиковъ на палату и забивала слуговъ его, которыхъ плачь и крикъ услышавше Іосафатъ вышелъ и сказалъ толпѣ: „Дѣти, что вамъ провинила моя челядь? Прочто еѣ убиваете? Якъ мене глядаете, вотъ тутъ емъ!“ и еденъ изъ нихъ топоромъ ударилъ по головѣ Іосафата, и коли онъ упалъ на землю, выволочили изъ па-

латы, двома стрѣлами добили на смерть, страшнѣ, нелюдскѣ збытки робили надъ его померпшимъ тѣломъ; привязали мотузъ на ноги его и такъ волочили по цѣломъ городѣ. Въ тотъ часъ солнце затемнѣло, день перемѣнилася въ ночъ, сіи дикѣ лютости провадящіи схизматики застрашилися и лишь пянствомъ ослѣпленны оставшеся коло тѣла Іосафата, вынесли на берегъ рѣки Двины и вергли во воду святое тѣло Мученика. Но дика лютость съ тѣломъ святаго Мученика еще и туй не перестала. Рыбаки къ ногамъ его привязали каменя, за шею же присилили къ лодцѣ и такъ отвезли на 1000 кроковъ, де въ найглубшой водѣ, названной Песковатикъ, затопили.

Слѣдующаго дня магнаты строго приказали найти тѣло святаго Мученика, но не можно было. Лишь послѣ 6 дней явился свѣтлость надъ тымъ мѣстомъ воды, где лежало тѣло; вынявше то изъ воды, темнота — обнимавшая Витебскъ через 6 дней — начала разходитися, солнце ясно высвѣтило, якобы радовалося найденію тѣла святаго Мученика. Черезъ 9 дней стояло тѣло Іосафата въ церкви Михаила въ полной красотѣ, потомъ спровадили его тѣла черезъ Днѣпръ до Полоцка, где за больше мѣсяцовъ было выложенно общему обсмотренію, потомъ же въ побочной каплици похороненно. Позднѣйше еще дваразъ открыли его гробъ и найшли тамъ его тѣло совсѣмъ неповрежденно, якбы живое; изъ ранъ на головѣ текла свѣжа кровь, изъ очей же слезы, на сподѣ гроба найшли образъ его, красно вымальованный. Много хворыхъ вылѣчилося при раствореню его гроба, слѣпы прозрѣли. — На сей основѣ VIII.

Урбанъ папа 1643-го года оголосилъ Іосафата блаженнымъ, а синодъ Замостенскій для его почитанія призначилъ день 16. септемберъ; Папа же IX. Пій 1867-го года причислилъ его къ святымъ.

В...

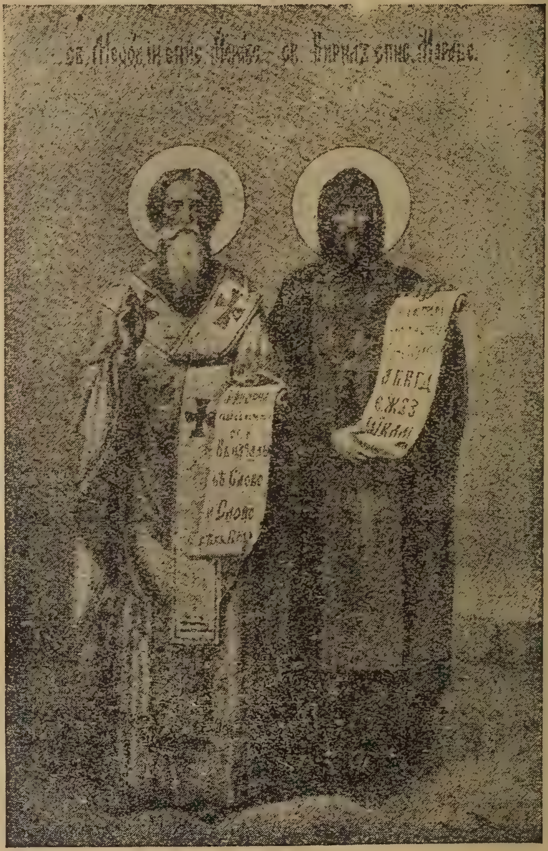

ГРАЖДАНСКОЕ ЧТЕНІЕ.

Петръ Гебей,

протоерей капитулы, генеральный викарій.

На предложеніе Его Преосвященства, епископа нашего, Святѣйшій Отецъ выименовалъ протоереемъ капитулы епархіи Мукачевской Петра Гебей, каноника, генеральнаго викарія. Сія вѣсть возбудила велику радость и удовольствіе въ епархіи, ибо сія почесть достигла такого мужа, котораго цѣла жизнь раскрыта книга, цѣла его дѣятельность стоитъ передъ нами, трудился въ нашей стародавной епархіи, въ интересѣ нашего руського народа. Кромѣ сего располагаетъ такими превосходными личными свойствами, якими не многіи могутъ ухвалятися. Якъ священникъ, якъ человѣкъ, якъ добрый другъ, якъ учитель — воспитатель можетъ служити примѣромъ намъ всѣмъ. Скромность его и добросердіе общеизвѣстное, съ найлучшею охотою подпріялъ всякое благое, общеполезное дѣло. И поодинокимъ много спомагалъ и безъ послуханія не оставилъ никого. Во всѣхъ своихъ дѣлахъ провождала его безкорыстность

и любовь и про сіе можетъ радоватися общей любви и почитанію нашей Епархіи. Не можно изчислити его заслуги, лишь во одной короткой статьи, много, дуже много работалъ о общемъ интересѣ и лишь въ большихъ чертахъ описуемъ въ связѣ его біографіи тіи дѣла, которіи приключенны его имени.

Петръ Гебей рожденъ въ Калникѣ 1864-го года, отецъ его Михаилъ духовникъ, матерь же Микитовичъ. Въ найлучшемъ фамиліарномъ воспитанію участвовалъ. Уже якъ дѣтина выдвинулся острымъ разсужденіемъ и прилежностью. По ранной смерти отца мати его переселилась въ Ужгородъ и такъ Петръ Гебей свои науки докончилъ здѣсь съ отличнымъ успѣхомъ. По наклонности своего сердца ступилъ въ санъ священническій. Богословскія науки пріобрѣлъ съ найлучшимъ успѣхомъ въ университетѣ Будапештянскомъ, молодежи котораго былъ онъ и главнымъ дукторомъ. Якъ повернулъ домой, епископъ Пастелѣ назначилъ его префектомъ нашей Богословской Семинаріи. Якъ префектъ всѣми силами стремился къ реформѣ воспитанія богослововъ. Цѣлью держалъ воспитати добрыхъ, ученныхъ, дисциплинарныхъ и трудолюбивыхъ священниковъ. Близь 14 лѣтъ былъ префектомъ и открыто можемъ казати, что его дѣятельностью начинается новый періодъ въ воспитанію духовенства. Ничего не минуло его вниманія. Ухожденіе за религійно-побожнымъ чувствомъ, подержаніе охотно заниматися проповѣданіемъ, церк. литературной школой, свѣтскими науками, поднятіе благородныхъ разсѣяній, пѣніе, музыки и. т. д., и. т. д. всѣ

однако служать характеристикой его дѣятельности. Мимо сего якъ професоръ богословія чрезъ больше лѣтъ училъ право- и исторію церковную а отъ 1892. года былъ професоромъ религіи дѣвочаго заведенія. Яко, на высшей степени святого своего званія стоящій ревный

священникъ, который добре спознавалъ семейну жизнь нашего духовенства, усиловался, чтобы побожнаго чувства, скромныхъ, ревныхъ и трудолюбивыхъ питомцевъ воспитали въ заведеніи, которіи такъ въ социальной, якъ въ культурной жизни могли постояти. Въ признательство за-

слугъ попалися ему два отличія. 1898-го года выименовали его папскимъ капеланомъ, 1902-го же года совѣтникомъ консисторіальнымъ.

Отъ 1905. года открылся ему новый кругъ дѣятельности. Сталъ наслѣдникомъ б. п. Эмануила Рошковичъ, профессора религіи въ гимназіи, 1906-го года перебралъ и управительство бурсы священническихъ сыновъ. Достойнѣйшому и не могъ вручити епископъ Фирцакъ воспитаніе молодежи. Вѣкъ его профессорства былъ найсвѣтлѣйшомъ вѣкомъ религійнаго воспитанія гимназистовъ. Отцевскою любовію и тогоже строгостію относовался своимъ воспитанникамъ и многимъ бѣднымъ, добраго ума ученикамъ спомогъ черезъ бурсу священническихъ сыновъ, которыхъ посадилъ тамъ и симъ подалъ имъ способъ докончити средношкольныя свои науки. Интернатъ его былъ наполненъ дѣтьми священниковъ, учителей и бѣднаго положенія руськихъ родителей. Больша часть днесь дѣйствующихъ нашихъ интеллигентовъ и днесь радостью наполненнымъ сердцемъ воспомянетъ его, которыхъ онъ спомогъ добитися хлѣба. Принципомъ державъ, что интернатъ для питомцевъ есть и найлучше радовался, если могъ чѣмъ множайшимъ помочи. Но вѣрно и сторожилъ надъ ними, якъ предобрый воспитатель и усиловался заскѣпити въ ихъ сердца истинное религійно-моральное чувство, такожде и любовь къ нашему, — заслужившему лучшой судьбы — бѣдному руському народу. Всемилостивый Богъ не оставилъ безъ награды его некорыстолюбивый трудъ, правительство церковное признавало его дѣятельность и такъ постоянно наднимался въ достоинствахъ. Отъ юнія 1912. сталъ каноникомъ

и парохомъ катедральной церкви, отъ января 1922. г. викаріемъ генеральнымъ, отъ ноября же 1922. г. протоерейомъ капитулы нашей.

Не смотря на то, что его станъ и кругъ дѣятельности при державали его постоянно въ работѣ, участвовалъ во всѣхъ общеполезныхъ, соціалныхъ акціяхъ. Членомъ былъ Общества св. Василія Великаго и не малую участь имѣлъ и въ основаніи книгопечатни „Уніо“. Постояннымъ принципомъ держалъ; „мало насъ, и прото маемъ всѣ участвовати въ работѣ“. Консерватистъ былъ, любилъ свой народъ и гордился своей націей. При изобрѣтеніи надгробнаго памятка б. п. Эдмунда Эганъ, которому много можетъ благодарити нашь руській народъ, якъ експонентъ руського народа, онъ произнесь памятную рѣчь.

Большую участь имѣетъ и на полю литературномъ. Больше его статій и изученій появилося въ газетахъ: „Kelet“, „Felvidéki Sion“, „Gör. Kat. Szemle“, „Наука“ въ часописѣ же „Слово Божіе“ сообщалъ свои проповѣди. Великимъ трудомъ и ученностію составляетъ уже теченіемъ больше лѣтъ Церковный Уставъ, который, якъ норма обрядовъ есть въ обязательномъ употребленіи не лишь въ нашей епархіи, но и въ Пряшевской и Крижовацской.

Радостію и благодарнымъ сердцемъ описую въ короткихъ чертахъ житіе Петра Гебей изъ случая выименованія его протоерейомъ. Лишь блѣдый образъ представилъ я симъ его характера, чтобы записати Его имя и въ сердца нашего любимаго руськаго народа и чтобы нетокмо наша Епархія, но всѣ русины — которымъ такъ много здѣлалъ — едиными усты и единымъ сердцемъ пожадали Ему на многая лѣта.

Одинъ изъ учениковъ его.

Вѣра и обрядъ.

Вѣровати только значитъ, якъ за правду держати то, что Богъ открылъ и св. Мати Церковь преподаетъ вѣровати и держати. Обрядъ же есть совокупленіе систематическое всѣхъ отправъ церковныхъ.

Вѣра все одна была, но обрядъ не все однакъ былъ и есть. Многіе, которые глубше и разумнѣйше правила нашей вѣры разберати не могутъ, прото большую любовь маютъ къ обряду, якъ къ вѣрѣ и смѣшаютъ вѣру съ обрядомъ. Вѣра первыйразъ настала, а обрядъ потому. Обрядъ часами, по причинѣ душевной потребы и за крехкость человѣческую перемѣняется, а вѣра никогда въ свѣтѣ не перемѣняется. Прото сказалъ Іисусъ Христосъ: „Не мнѣйте яко разорити прійдохъ законъ и пророка, не прійдохъ, но исполнити. Аминѣ глаголю вамъ, небо и земля прійдетъ, іотта или черта едина отъ закона не прійдетъ, дондеже сія вся будутъ.“

Вѣра отъ Бога, обрядъ, звычаи церковные отъ людей происходятъ, которые подъ каждымъ Владыкомъ, крайно различные. На пр. св. Якова литургію оставилисме, сію сократилъ св. Василій Великій, егоже литургію св. Златоустый сократилъ. Но никто най не гадаетъ, что днешная форма богослуженіи литургіи происходитъ отъ св. Златоустого. Ибо на пр. Проскомедія древне подъ „Иже херувими“ была и токмо отъ XII. столѣтія происходитъ въ денешной формѣ. Гимнъ „Единородный“ отъ кесаря Юстиніяна, „Трисвятое“ отъ св. Прокла, ученика Златоустого настали пѣти. При Юстинѣ молод-

шемъ въ 573 году патріарха Іоаннъ Сколастикъ завелъ пѣснь „Иже Херувимы". „Символъ" съ востока въ концѣ IV. столѣтія перешелъ во великую литургію.

Въ VIII. столѣтіи св. Козма Маюлскій ученикъ св. Іоанна Дамаскина составилъ „Честнѣйшую" пѣти на половинѣ службы, доты „Богородице Дѣво" спѣвалося въ сей часъ. Въ VII. столѣтіи введенна въ литургію пѣснь: „Да исполнятся."

Давно всѣ присуствующіе причащалася все, прото подъ причащеніемъ спѣвали псаломъ цѣлый, сего псалма еденъ стихъ спѣваемъ днесь и зовеме „причастенъ". Заамбонная молитва не произходитъ отъ св. Златоустаго.

Теперь если дакто то кажетъ, что онъ все по стародавному кончитъ, не кажетъ правду, ибо где литургія св. Якова? Чому все всѣ не причащаемеся? Где панихида, всеночное бдѣніе? Якъ молимеся утро гораздъ выспавшеся на литіи „Свѣте тихій" и проч. На Воздвиженіе по чему токмо 48 разъ спѣваемъ „Господи помилуй", коли Типикъ 500 разъ приписуетъ спѣвати? и прочъ. Прото обрядъ нашь любимъ и держиме, ибо онъ есть священный черезъ святыхъ Отцевъ, черезъ св. преданіе, но меркуйме, чтобы мы не сталися „образовцами" якъ давно фарисеи были, которы только обрядъ держали а на вѣру вниманіе не обращали, которы токмо изъ вонку указовалися благоговѣйными, святыми, и изъ внутри лукавы были, про то и Христосъ ихъ къ повапленнымъ гробамъ сровнялъ. Гатковати маеме, чтобы Христосъ не сказалъ за насъ: „Сейже устами хвалитъ мня, сердце же его далеко отстоитъ отъ мене". Наука

проуказала, что въ нашей Церкви обрядъ развивался, перемѣнялся, сокращался, но вѣра, догматы все едны были, суть и будуть въ вѣки.

Въ революціи многоразъ читали, чули есме, отъ агитаторовъ, что попы вѣру продали. Звѣдуюся ци тотъ символъ вѣры пять рѣчи, десять Божіи заповѣди, пять заповѣди церковныя, седмъ таинъ Христовыхъ, что спередъ войны?

Календарь не принадлежитъ къ вѣрѣ. Историчный фактъ, что святѣйшій вселенскій Архіерей, римскій отецъ (т. е. папа) не пожадалъ, не потвердилъ новою григоріянскую календарію. Его правило, чтобы обрядъ нашъ и Календарь хранилися въ первобитной чистотѣ. Латинской церкви на островѣ Корфу папа преписалъ юліянскій Календарь, вмѣсто римского, Латинскимъ священникамъ на востоцѣ дозволилъ бороды носити, литургію на восточнымъ обрадѣ кончити, на пр. ордену ассумпціонiстовъ.

Календарь новый изъ политичныхъ взлядовъ графъ Тиса завелъ до нашей церкви, но Римъ се не пожадалъ, нетвердилъ, не подписалъ никогда, ибо Рима правило есть: „Грековъ не треба неспокоити. най ся соблюдаетъ обрядъ и звычаи церковны господствующи спередъ раздѣленіемъ церкви (1054).“

Великая бѣда была у насъ, что многіе изъ насъ лучшими, большими католиками хотѣли быти отъ римского престола, такое чинили, что Римъ не пожадалъ и сесе насъ поѣло послѣ революціи. Мало сказали мы литургичныя проповѣди вѣрникамъ и если дакотрый священникъ изъ любви къ своему обряду бороду носилъ, приписы Типикона соблюдалъ, подозрѣвали его, якп раскольника.

Святый Златоустый отъ запада перебралъ и установилъ 25-го дек. рожд. Христово, I-го января Обрѣз. 2-го febр. Стрѣтеніе праздновати, но никому не пришло въ голову тогда сказати, что онъ предалъ вѣру и измѣнникъ. Сей святый Отецъ свѣдчитъ противъ днешныхъ агитаторовъ, и если человѣкъ безъ сострастія, объективно, совѣстно и розумно розсуждаетъ дѣла вѣры и обряда, тогда токмо смѣятися, жаловатися годенъ надъ тыми словами, жаловатися годенъ, которыми агитаторы нашъ богобойный сельскій русскій народъ извожуютъ отъ правды. На пр. на Утрени на Славословіе великое треба стати на колѣнки, сперед литургіею треба часы кончити, евангеліе къ востоку треба читати, передъ евангеліемъ треба мирствовати, на великомъ входѣ треба казати „и всѣхъ насъ православныхъ христіянъ", звонки не свободно въ церкви употребляти, ибо тото на коровы кладутъ, царскіи двери треба запирати и отворити, на „Отче нашъ" треба стати на колѣнки, въ церкви сидѣти не свободно. Звѣдуюся на пр. что значитъ сѣдаленъ, акафтистъ, возгласы „премудрость прости". „Станѣмъ добрѣ", „Станѣмъ со страхомъ" и звѣдуюся на тайной вечери св. апостолы ци сидѣли, ци стояли, коли причащалися? Ибо они лежали тамъ. Звѣдуюся, коли Духъ св. снишелъ, апостолы ци стояли, ци сидѣли, ибо наша Церковь на святую недѣлю сякъ спѣваетъ въ первой стихирѣ на Хвалитехъ: „Собраннымъ ученикомъ Христовымъ бысть шумъ, якоже носиму дыханію бурну: и исполнили домъ и идѣже бяху сѣдяще."

Дальше то кажутъ агитаторы, что при вѣнчаніи не треба божити, а вино треба дати пи-

ти молодымъ, крестити же черезъ погруженіе треба. Звѣдуюся: мученики въ темницѣ якъ ся крестили, погруженіемъ, или окропленіемъ?

Послѣдный аргументъ есть, что попы подъ войною вѣру продали, ибо подписалися на новы свята. Ни единъ попъ не подписался на новы свята, папа се не пожадалъ, даже самые будапештянскіе іезуиты противъ заведенія латинского Календаря писали: („Культура“ листъ 311, года 1918).

Православный каѳ.

Слезы Христа.

(Легенда)

Одна прикрасна легенда говоритъ о томъ, что коли Спаситель нашъ Іисусъ Христосъ плакалъ кровавыя слезы и изліялъ кровавый потъ, тогда одна капка Его святой крови изъ чела капнула на землю. Перемѣшалася съ землею и черезъ многые лѣта выросло на томъ мѣстѣ одно прекрасное дерево. Изъ сего дерева теченіемъ времени изробили различныя средства, между прочими вытесали и одинъ крестъ. Симъ крестомъ пошли христіяне на войну оборонити Святу Землю отъ Турковъ. Послѣ того — никто не можетъ знати якъ-то — крестъ принесли въ оденъ монастырь, гдѣ одинъ старый монахъ (чернецъ) дуже прилѣжно молился надъ нимъ. И разъ лишь видитъ, что Христосъ началъ плакати на крестѣ. Слезы текутъ въ одну скальку и чути голосъ: „Скажи людямъ, что они должны истерти слезы, которыя находятся въ очахъ моихъ страждающихъ братей и сестеръ. Ибо тѣ слезы, мои слезы и коли ихъ уже никто не сотретъ, тогда свѣтъ пропадетъ“.

Кто бы зналъ исказати, где находится теперь той крестъ? Никто! Но пророчество легенды является правдою и днесь: на коли не найдется чоловѣкъ на земли, который бы истеръ слезы бѣдныхъ людей, тогда свѣтъ пропадетъ, исчезнетъ. Ибо Богъ не будетъ считати достойнымъ поддерживати безплодное дерево-свѣтъ, и сокира положится на его корени.

Антоній Бескидъ

губернаторъ Подкарпатской Руси.

Во второй половинѣ новембра 1923-го года правительство выименовало губернаторомъ Подкарпатской Руси д-ра Антонія Бескида, однаго изъ вождовъ здѣшняго русскаго населенія.

Санъ губернаторскій отшествіемъ Григорія Жатковича не былъ обсажденъ. И Жатковичъ лишь про то отказался, что къ сему свѣтлому достоинству не приключалася тая власть, которую правильно ожидали такъ мы, якъ и общее мнѣніе. Нашъ народъ ждетъ уже давно, чтобы Прага выименовала намъ полновластного губер-

натора изъ между нашихъ людей, который серіозно начнетъ тяжку работу консолидаціи. Перевести консолидацію можетъ лишь такій человѣкъ, предъ которымъ извѣстны наши мѣстныя околичности, который чисто видить обстоятельства, ибо лишь такій можетъ знати, что нам болитъ, чего нуждаеме.

Терпеливостию и привеликимъ благоволеніемъ долженъ работати новый губернаторъ, чтобы привелъ къ согласію противныя партіи, ибо въ послѣдныхъ 5 годахъ не могли согласитися еще и въ найважнѣйшихъ вопросахъ. Симъ недоразумѣніемъ достигли мы — якъ то примѣтилъ одинъ изъ нашихъ славныхъ политиковъ — что нынѣ стоиме ниже во всемъ, якъ то въ 1919. году. Насталъ между нами великій раздоръ, который съ дня на день ростетъ, теперь же видимъ то, что мы братя перемѣнилися въ найбольшіи враги. Одна партія борется съ другой и развалитъ все то, что друга устроитъ.

Се дале не можетъ такъ ити, се признаемъ мы всѣ. Должны мы порозумѣтися, согласитися; еслиже и будетъ между нами якое несогласіе въ принципіальныхъ вопросахъ, или же партійна борьба, — если то пожадаетъ общій интересъ — проукажѣмъ свѣту, что одны есьме и можемъ бьти однымъ. Во всѣхъ тыхъ дѣлахъ, которыми послужимъ интересу нашого народа и державы, да перестанетъ несогласіе. Лишь совокупленными силами можемъ добитися своихъ правъ!

Про сіе есть важна предъ нами личность новаго губернатора. Если онъ съ любовіею, благоволеніемъ и поразумленіемъ прійдетъ помежи насъ и хочетъ работати вкупѣ съ тыми, которіи

и до сего часу трудилися о общемъ интересѣ, поразумленіемъ и любовію будетъ его подпоровати каждый во великой и отвѣчательной его работѣ. Цѣль свою достигнетъ легко и такъ запишется его имя золотыми буквами в исторіи.

Изъ сей точки зрѣнія привѣтствуеме мы Антонія Бескида въ губернаторскомъ его санѣ. Прошлая его жизнь, публичная его дѣяльность возбудить надѣю на то, что душею и сердцемъ будетъ старатися о пользѣ Подк. Руси. Будетъ отношиватися съ еднакою любовію до разныхъ институцій, не будетъ средствомъ нѣкоторыхъ партій и семействъ, но разсудительною, поразумительностію, кто во всемъ справедливость и лояльность будетъ держати предъ очима. Лишь такъ может удовлетворити той должности, которая предъ нимъ стоитъ.

Губернаторская позиція есть нынѣ истинный тягаръ, а не почетный санъ. Не многіи прибирали бы ся на сію позицію. Начиная отъ фундамента долженъ устроити все новый губернаторъ Вопросъ границы, пропорціональное оживленіе автономіи, школьныя дѣла, земельна реформа, выборы, вопросъ соціальный все-все ожидаетъ положительнаго рѣшенія. Все сіе можно неотдалити. Въ сей привеликой работѣ большая участь принадлежитъ губернатору. Отъ его опытности и объсмотрѣнія зависитъ, чтобы пріобрѣлъ своему труду пользовитыхъ людей, чтобы и враговъ перемѣнилъ въ найлучшіи свои други.

Одинъ неудатный ступляй можетъ уничтожити цѣлу нашу будучность на вѣкѣ. И про сіе лишь работою и трудомъ можеме достигнути все.

Желаеме изъ чистаго сердца новому губернатору, чтобы знакомъ любви, мира и поразумѣнія началъ свое дѣйствованіе. Надѣймеся на лучшое и ожидайме будущность!

ТОСКА НА ГРОБѢ МИЛОЙ.

Подувай вѣтрику
Подувай легонько,
Най моя миленька
Спочине тихонько,
Двигнися печально
Въ глубокой жалобѣ
Не дерзай вѣяти
На ей чорномъ гробѣ,
Опасно*) прелети,
Чтобы твоя сила
Моей милой покой
Непоколотила.
Румяна розочко
Тихо развѣвайся,
На ей тяжкій гробикъ,
Со всѣмъ не склоняйся,
Бо подъ нимъ другая
Розочка якъ и ты,
Вѣчно почиваетъ,
Лишена красоты. —
Веселы птичечки
Тихо щебетайте,
Надъ зеленымъ гробомъ
Опасно*) лѣтайте.
Чтобъ моя миленька
Въ матерней утробѣ
Сладко почивала
Въ томъ незрѣломъ гробѣ.
Нощныи туманы
Отъ тудъ убѣгайте,
Сладко — покойный ей
Сонъ не возмущайте;
Лишь дряхла верьбочко
Смутно розвѣвайся,
По зеленой дерни
Щедро разширяйся,
Спусти доловъ тонки,
И гибляши лозы,
Чтобъ тамъ недостигли
Кудрявы морозы.
Шумящій поточокъ
Разливайся съ тиха,
Бо ты былъ нѣкогда
Ей блага утѣха,
Разливайся тоской
Горни вся напасти;
Бы ю не всбудили
На новыя страсти,
Ручейку не шуми,
Бо мои жестоки
Очи проливаютъ
Довольно потоки.
Они совокупно
Споены тоскою
Прольются потекутъ
Ужасно рѣкою; —
Удалитесь отъ сюдъ
Таже древни смѣхи,

*) Хиба: уважно, бо „опасно" тутъ безъ смысла.

Радости, забавы
Пустыя утѣхи,
Бо тутъ пребываетъ
Безконечни печаль,
Стонъ, плачъ, ужасъ и боль
Тяжарь сердца и жаль;
Сюда незасвѣтитъ
Золота денничка,
Ани не запѣетъ
Прелестная птичка,
Кромѣ чей заблудша
Лишена другочка
Прилетитъ на горкій
Стонъ сива горличка. —
Столисточна роза
Тутъ ся не развѣетъ
Где моя миленька
Смутно ся разгніетъ,
Она разпадется
Безъ болѣзни, смутка,
Моего серденька
Вѣчна незабудка!
Лишь на ускомъ гробѣ
На смутной могилѣ
Будетъ зеленѣти
Трава въ каждой хвилѣ,
Будетъ буйно расти
Травочка зелена
Моими слезами
Щедро орошена,
Будетъ незабудка
Жолто—синьо цвѣты,
Моему серденьку
На жалобны вѣсти.
Бо я ю острожно
Буду сокотити,
Отъ всякой напасти
Прилѣжно хранити.
На дерновый холмикъ
Все позоръ давати,
Горкими слезами
Его поливати.
Я коль невозмогу
Лично сутствовати,
Жалостная душа
Тутъ будетъ стеняти,
Тутъ я въ смутной мысли
Непрерывно буду,
Пока ся не мину
Пока ся не сбуду.
А коль я осладку
Отъ жаркой жалобы,
Побѣжденъ судбою
Нещастныя злобы,
Вы братя помните
Мою страстну тужбу
Учиньте послѣдну
Падшему ми службу
При миленькой гробѣ
Яму ископите
Сосхнутое тѣло
При ней погребите,
Изсѣчте памятникъ
Въ кожѣ смутной вербы,
Да будетъ свидѣтель
Двухъ сердецъ жалобы,
Да каждый увидя
Дерновый той покровъ,
Скажетъ пожалуя:
Се тутъ лежитъ любовь.

Поганъ Киросъ — и ты.

Киросъ — позднѣйше именитый царь Перзіи — якъ 12 лѣтный хлопчикъ пошолъ въ дворъ своего дѣда, Астіагеса. Черезъ короткій часъ усмотрѣлъ Астіагесъ, что молодецъ не дозволяетъ себѣ ляти вина до чашѣ и позвѣдался, чому не пье вино?

Хлопчикъ отвѣтилъ: „Боюся, что вино учаренное; коли сего тыждня праздновали твое тезоименіе, видѣлъ, что всыпали чаръ во вино до твоей чашѣ“.

— Але сынику, якъ ты можешь такое себѣ и думати ?! — звѣдуется Астіагесъ.

— Я такъ видѣлъ — говоритъ малый Киросъ — что мы всѣ, которіи пили изъ него, на розумъ, такожъ и на волю свою захворѣли, а дале — что намъ, дѣтьомъ строго заказуете — вы всѣ говорили дурныя бесѣды и жадный не уважалъ на то, что говоритъ другой. А послѣ того заспѣвали мы яку-то дурну спѣванку и присѣгали (божилися), что се найкрасша спѣванка. На конецъ всѣ стали танцовати, а не, чтобысьме потанцовали, но и на ногахъ не моглисьме постояти. Не зналисьме, что есьме; ани ты, что есь царемъ, ани другіе, что суть твоими подданными.

* * *

Братя! Слѣдами сего хлопця! Не упивайтеся! Запишѣмъ сію исторію въ умъ нашъ и сердце, тай подержѣмъ: меньше бѣды будетъ и на Подкарпатской Руси.

Воякъ-пѣшакъ въ пеклѣ.

Одинъ пѣшакъ пришелъ до одной вдовицы, котра мала лишь одну единственну коровку. Вдовица просила вояка, чтобы призналъ еѣ бѣдность и не взялъ отъ ней коровку. Но тотъ взялъ коровку, тай кажетъ: „Не возьму я, та возьме еѣ другій!“

Умеръ воякъ. Та пошолъ до пекла. Тамъ одинъ діяволъ непрестанно лишь его мучилъ, воякъ же говорилъ къ нему: „Почему лишь бьешь мене все?“ — Чортъ же отповѣлъ: „Не бю тя я, та буде тя другій бити!“

СЧАСТІЕ ЖИЗНИ.

Добрѣ тому, добрѣ,
Кто бѣды не знаетъ,
Кто малымъ доволенъ
Чуже не желаетъ.

И тому есть благо,
Кому власна хата,
Будь она маленька,
Будь и не богата.

Добрѣ тому, добрѣ,
Кто на власномъ полѣ
Честно работаетъ
Все по своей волѣ.

Добрѣ як у кого
Полна есть калитка,
Или же согласна
И честна сосѣдка.

Добрѣ тому, добрѣ,
У кого довольно
Насущного хлѣба,
И кушаетъ вольно.

И все тому благо,
Кому Богъ даваетъ
Здоровья, и въ каждомъ
Дѣлѣ помагаетъ.

Добрѣ тому добрѣ,
Кого побратимы
Любятъ и честуютъ,
И нимъ суть любимы.

Паче же всѣхъ лучше
У кого красива
Жена, и роботна,
Тиха, незлобива.

Веселитъ въ погодѣ,
А въ бѣдѣ жалуетъ,
Въ счастью и несчастью
Однако милуетъ.

А якъ Богъ дасть дѣти:
Хоть старость сближится,
Тѣшишся, что въ свѣтѣ
Родъ твой сохранится!

ЛЕГЕНДА.

Отъ пустельника звѣдаетъ хлопецъ: „Что менѣ робити,
Чтобы у свѣтѣ безъ печали менѣ можно было жити?
„Видишь сыне тамъ могилы, гробище все въ крестахъ,
Ось иди та лай сихъ мертвыхъ отжени отъ себе страхъ".
Лаялъ хлопецъ, лаялъ добрѣ, ажъ языкъ вже заболѣлъ,
Тай вернулся до монаха: „Я зробилъ, якъ ты велѣлъ!"
„Что-же мерцѣ тобѣ казали?" — старецъ хлопця зазвѣдалъ.
„Якъ одинъ — всѣ молчали" — старцу хлопецъ отказалъ.
„Но иди теперь мой сыне, начни ихъ выхвалять!"
„Что, хвалилъ?" — звѣдуетъ старецъ. — „Вже и не знаю [якъ хвалить??
„Что же мерцѣ тобѣ казали?" — „Тихо скрузь, усе молчить".
„Якъ почнутъ тебе хвалити люде, або дорѣкать,
Треба, сыне, тобѣ мертвыхъ сихъ скорѣйше споминать".

Одарка Романова.

Богъ все поможетъ!...

Солнце сильно розсѣяло свои теплыя лучи... Велика суша была и городчикъ Марійки Василя Ивановогo совсѣмъ высохъ и такъ зовяли въ немъ квѣтки, якбы были никогда не цвѣли... Красный городецъ мала Марійка... Повно было въ томъ всякихъ квѣтокъ. Молодѣ легѣнѣ, колько разъ лишь ишли около него, все съ великою жаждою позерали на сіи квѣтки и дуже любили бы были изъ нихъ „за шапку".

— Но задарьмо! Марійка газдовска донька, донька, великого газды Василя Ивановогo не дала никому, лишь Непйе Андріеви, кого уже давно изъ щирого сердца любитъ... И теперь туй иде сей молодый Андрей. Дебы нѣтъ! Тадь завтра недѣля будетъ, треба и косичку „за шапку".

— Слава Іисусу Христу, Марійко! — поклонился любезно Андрей.

— Слава на вѣки, Андрійку! — отвѣтила Марійка, якъ я тебе давно чекаю. Богъ тя принесъ!

— Что порабляешь, Марійко? — звѣдаетъ счастливый Андрій посмѣйкуючися.

— Поливаю мои дороги квѣтоньки. Видишь якъ высохли калѣчата. Такъ давно не падалъ уже дождь, что земля така суха, якъ въ часѣ сѣмъ сухихъ роковъ. Такъ жалую сесѣ краснѣ косички...

— И я, Марійко! Лучше прійду каждого дня полляти ихъ — замѣчаетъ Андрей. Поливати твои квѣточки... О, се я радостно здѣлаю.

— Не кажи, Андрійку, что твоѣ, моѣ, но наши квѣточки... и со симъ почервенѣло ей невинное лице и неохотно пустила свою руку въ руку Андрея, кто отъ радости съ слезными очима то шепталъ ей въ ухо: Марійко! я тебе дуже люблю, я буду говорити изъ нянькомъ... Ци любишь и ты мене?... Марійка не сказала на се ани слово, лишь подняла свои очи и подъ чѣмъ дуже притисла руку Андрея къ сердцу своему, тихо сказала: Андрію... и зачала голосно плакати...

— Не плачь! Кажи солодка, ци говорити съ нянькомъ?

— Говори!

— Айбо Марійко, я не маю надѣю на успѣхъ, бо ты газдовска, а я такій худобный, якъ церковна мышь... Твой нянько и такъ не согласится...

— Андрійку! Богъ добрый, Онъ намъ поможетъ. Ты лишь говори.

Солнце подъ симъ уже до половины приклонило на сонъ свою трудну голову и лишь одну кырваво-червену линію можно было видѣти на темномъ небѣ...

— Лишь иди Андрійку и говори съ нянькомъ! Еще завтра говори! Не бойся! Не забывай, что живетъ надъ нами Богъ, который есть добрымъ отцемъ каждого. Завтра недѣля будетъ, молися и ты, буду и я, словомъ въедно просимъ Бога вышняго, увидишь онъ намъ спаможетъ, бо онъ все поможе. По сему еще лучше затемнѣлося, звѣзда зыйшла надъ ихъ хижкою и мати Марійчина виснула: Марійко пой до хижѣ... со симъ отклонилися и Марійка зайшла до хижѣ и Андрій пошолъ до дому...

II.

Андрій другого дня такъ и здѣлалъ. Пошолъ до Василя Ивановго.

— Дай Боже добрый день, пане газда!

— Дай Боже и тебѣ сыне! Сѣдай!

Андрій сѣлъ и пустилъ голову безъ жадного слова.

— Что нового, сыне? — звѣдалъ любовно Василь Ивановъ.

— Великое дѣло!

— Что то, лишь кажи. Видавъ, дождь падалъ коло васъ? — интересовался старый.

— Еще и отъ сего больше, айбо я найлучше бымъ любилъ сказати лишь вамъ, пане газда, кедь бысьте были ласкавѣ прійти до другой хижѣ.

— Но то уже не буде! Мы останемеся, а жоны выйдуть. Жоны вонъ! Не слухайте, что люде будутъ говорити!... Марійка и еѣ мати безъ слова выйшли. Въ комнатѣ постала велика тишина, лишь мачка дружала на печи, подъ чимъ грѣлася и простерала свои ноги...

— Но что то? — перервалъ тишину Василь.

— Та лишь за то пришелъ я, чтобысьте дали менѣ за жону Марійку. Мы уже давно любимеся.

— Ого! И не мало хочешь, — сказалъ смѣючися старый. Марійка еще не на отдаваня, а потому — и туй поднялъ голосъ — Марійка не буде николи жена такого худоб-

ного нопсамоша, якъ ты. Та что ты думаешь? Выбий собѣ изъ головы. И глядай собѣ молоду по собѣ.

— Айбо пане газда, мы дуже любимеся, я васъ дуже прошу, не сказѣть намъ счастья — просилъ его Андрей.

— Любовь! То велика дурница! Что бы казалъ на се и панъ превелебный, тай нотарошъ... а люде бы мене якъ высмѣяли...

— Та однымъ словомъ не хочете...

— Нѣтъ, нигда. Розумѣешь? И обымъ больше то не видѣлъ, что говоришь съ Марійкою.

— Андрій подъ сими послѣдними словами уже всталъ и подъ чимъ старый докончилъ свои слова, взялъ шапку, отклонився и съ тяжкою, смутною душею пошолъ...

Лишь камѣня двора копкали ему подъ ногами...

III.

-- Но что казалъ нянько? — заставила его Марійка.

— Что я тобѣ вчера казалъ. Не хоче ніякъ. Ты газдовска донька и я работникъ... И туй выйшли слезы изъ очей Андрея... О, Марійко, якій я несчастливый... Пойду въ свѣтъ... Будь здорова...

— Андрійку, Андрійку, чекай лишь, виснула Марійка, я чтось повѣмъ тобѣ. И почала тихо, чтобы и косички не учули тайну еѣ сердца. Менѣ пришла на гадку одна думка, она поведе насъ до счастья. Пойдеме до нашого пана. Панъ тебе спознаетъ добре и съ нянькомъ дуже добрый, онъ поговоритъ про насъ съ нянькомъ...

— Но се будетъ добре! Я прото пойду. Если буде дашто, та напишешь ми; — Айбо чуй! Звонитъ въ еденъ на вечурню. Иду. Пой и ты!... Я еще днесь рушуся на роботу. Не забудь мене, если мене любишь! Будь къ мнѣ все вѣрна...

— Буду! — сказала Марійка и поцѣльовалися теперь въ першій разъ отъ коли ся люблять на знакъ того, что они слухаютъ на голосъ сердца своего и вѣрно ся останутъ.

IV.

Андрей пошолъ. Марійка все на него думала. Колько разъ плакала позадъ него, ба ци живе, ци добре ему... Особенно въ субботу... Тогда все дала косицю „за шапку“ Андріеви, теперь, теперь не даетъ никому... Она вѣрна... Лю-

битъ своего Андрія... И теперь тамъ есть въ городцѣ и поливаетъ свои квѣтки... Подъ симъ жалостно зачнетъ спѣванку:

Усе, усе на тебе думаю, ты мой красный ангелу,
Твое имя рано-вечеръ въ молитвѣ споминаю.

И соловей помагаетъ ей... Одна слеза упадетъ ей на руку и жалостно продолжаетъ опять:

Не е ни дня, ни годины, ни минуты нигда...

— — — — — — — — — — — — — — — — — — —

Отзвучали сумны мелодіи... Марійка сѣла на лавичку и може опять взяла бы была въ руку поливачку, еслѣ бы былъ еѣ не имѣлъ дагто за руку... Андрій былъ...

— Якъ ты пришелъ?

Андрей и отвѣта не далъ, но вынялъ изъ кармана листъ и началъ читати:

Любимый мой сыне, Андрійку! Пишу тобѣ, что подумалъ емъ дѣло, зачѣмъ знаю, что благочестивый есь, тобѣ дамъ Марійку. И панъ превелебный тя дуже похвалилъ. Пой до дому. Зробиме свальбу. Благодать Бога просяще на васъ обохъ, остаюся твой отецъ:

Василь.

Марійка блаженно склонила голову на плече Андрія и радостно сказала: Ци такъ я казала, что Богъ поможетъ. И со симъ стали на колѣнки и тамъ, между квѣтками изъ щирого сердца зачали молитву: „Отче нашъ, иже еси на небесѣхъ, да святится Имя твое“.

Димитрій Поповичъ.

ЛИСТЪ.

Одинъ дѣдичъ мавъ у школѣ
Кохану дѣтину,
Ото разъ до неѣ и пише:
Милый ты мой сыну!
Якъ ты здоровъ—слава Богу,
А якъ добре учишся,
То не возме тебе дѣдько,
Прото не журися.
Моя женка, твоя мати,
Безъ вѣдома мого,
Посылае на орѣхи
Тобѣ золотого.
А я тобѣ посылаю
Старѣ нагавицѣ:
Зроби себѣ жупанину,
Зъ рештковъ рукавицѣ.
Та учися милый сыну,
Та читай богато,
Бо ты дурнымъ зостанешся,
А я твоимъ сыномъ.

С. Руданській.

Марта.

(Истинна казка).

Маленька Марточка лишь 16 роковъ мала, коли умерла. Родители еѣ съ отчаяніемъ склонили голову на еѣ тѣло и такъ смутно, жалостно плакали, что камень былъ ся прослезилъ... Родители еѣ и потому, якъ лѣкарь установилъ, что умерла, пробовали еѣ збудити... Но задарьмо было всьо. Марточка не жіетъ и не будетъ жити больше. Марточка умерла и не пришла къ себѣ, лишь на другомъ свѣтѣ.

— — — — — — — — — — — — — — — — — — —

Коли на томъ свѣтѣ пробудилася, одинъ превосходный красный, блищачій, бѣлый юноша державъ ею за руку и летѣлъ съ нею черезъ величезныя далекости...

— Куда идеме? — звѣдала Марточка.

— На судъ! — отвѣтилъ ей сей превосходный юноша, который не былъ иный, якъ еѣ ангелъ хранитель.

Марточка стряслася на сіе слово „судъ" и дуже боялася, но прото заспокойлася, ибо ангелъ хранитель то казалъ ей, что и онъ пойдетъ съ нею. Но за ними въ кроваво-червеной одежи съ рогами и долгимъ чорнымъ хвостомъ и діяволъ.

Коли его Марта увидѣла, боязливо позвѣдала: И онъ иде съ нами?

— Айно! — отвѣчалъ ангелъ.

— Ой, я ся отъ сего такъ бою!

— Не бойся, тадь ты добра дѣвчина была, молилася, сповѣдалася часто. Правда, что спередъ смертію нѣтъ, но сему не я причину. Заразъ узнаешь вшитко!

И летѣли дале... Разъ лише дошли до одныхъ золотяныхъ воротъ, где св. Петро запустилъ ихъ и съ ними и того червеного паскудного чоловѣка.

Туй увидѣли прекрасное мѣсто... Велика свѣтлость обняла всьо, красныя, превосходныя квѣтки цвѣли повсюду и ангелы лѣтали спѣвающе „святъ, святъ, святъ" и между ними на золотяномъ, драгоцѣнномъ тронѣ сидѣлъ Судія, Іисусъ Христосъ. Коли Его Марточка увидѣла, заразъ дуже полюбила Его, ибо такое добротливое лице малъ... такъ бы была любила долетѣти до него, но се не могла, ибо тамъ стояли многіе, которіи съ нею въедно такожъ пришли на судъ.

И Судія тамъ сидѣлъ… Мартушка позерала, что ся тамъ дѣетъ… Уже лише двое были передъ ней. Одинъ молодый священникъ… сей проповѣдалъ Евангеліе, не залишилъ свою истинну вѣру, не хотѣлъ отказатися отъ Христа и за сіе забили его.

Все вѣрный былъ къ Тебѣ — сказалъ его ангелъ хранитель — и животъ свой Тебѣ жертвовалъ. И въ послѣдней своей минутѣ Твое имя прорекъ…

Діяволъ тихо стоялъ, не сказалъ а ни слова. Іисусъ обернулся къ нему и сказалъ: Пой къ мнѣ…

И въ сей минутѣ еще больше ангеловъ зачало спѣвати и сякъ попровадили его на тронъ къ Судіи.

По сему одинъ ученый слѣдовалъ… Никогда не вѣровалъ въ Бога отъ своей малости… Вѣрнымъ воспитался, но потому отступилъ отъ истинной Христовой Церкви… Залишилъ ею, ибо не хотѣлъ признати всѣ правды Христовы, но убиралъ между ними. Коли сей приступилъ къ Судіи, чортъ началъ смѣятися и радоватися… Сей будетъ мой.

И Христосъ обернулся къ нему и съ острымъ взоромъ посмотрѣлъ на него и сказалъ: Зачѣмъ ты не пріялъ мене совсѣмъ въ свое сердце и выбералъ между правдами моими, и я не прійму тебе… И въ той минутѣ загремѣло и отворилося преисподнее и промкло его пекло. Пропалъ на вѣкѣ…

Теперь слѣдовала она, наша Мартушка, 16 рочна дѣвчина.

Ангелъ еѣ началъ говорити: Господи! Сеся дѣвчина все добра была, сповѣдалася, ходила до церкви…

— Ци всѣ повинности сполнилась? — звѣдалъ Судія.

Ангелъ опустилъ голову, мѣсто него отвѣтилъ діяволъ: Айно, лишь одну нѣтъ! Не подержала III. заповѣдь. Памятай, чтобысь дни святочны посвятилъ.

Марточка напудилася и морозъ походилъ въ ней. Айбо въ другихъ все добрамъ была — казала ревучи Марточка, лишь тогда разъ, — вже не памятаю — не слухаламъ службу Божу.

— Айно, — казалъ Судія смутно, скорше пошлась до невѣрноѣ дѣвчины бавитися, гуляти, хотяй ты знала добре, что се великій смертельный грѣхъ…

— Айбо се лишь одинъ грѣхъ — казала Марточка съ отчаяніемъ.

Тогда радостно сказалъ діяволъ: и я лишь одинъ грѣхъ здѣлалъ и пропалъ емъ на вѣкѣ...

Христосъ говорилъ дале. Я любилъ тебе, умеръ емъ за тебе на крестѣ. Религіозно во вѣрѣ выховали тебе и ты не уживала сесѣ благодати...

Марточка зачала еще лучше плакати... еще разъ подняла очи на справедливого Судію и онъ былъ смутный; а подъ чимъ и ангелъ хранитель жалостно плакалъ, пекло отворилося и промкло Марточку. Марточка позадъ одного смертельного грѣха пропала — на вѣкѣ...

По народному оповѣданію написалъ:

Димитрій Поповичъ.

СВОБОДА.

Любо граетъ, быстро терчитъ
Птичка въ румной зорицѣ,
Из вѣтки на вѣтку летитъ
По зеленой дебрицѣ;
Рябы луги
И береги
Ей служать и веселятъ.

Но нещастна, непозорна
Коль другочка глядаетъ,
Бѣдна птичка, непокойна
Въ мрежу ловца впадаетъ;
Птичка скучитъ,
Ловецъ плещитъ,
Она плаче, онъ скаче,

Такъ я слезы проливаю,
Убѣгшую свободу
Обрыдая, все страдаю
Мою участь молоду.
Но ужъ поздно,
О то грозно,
Во вѣки плѣненну быть!

Казка, но цѣла правда.

Люде завидятъ другъ-другому, мѣсто того, чтобы свою задачу добре и совѣстно исполняли. Сіе обясняетъ и сеся японска казка:

Жилъ разъ одинъ бѣдный чоловѣкъ. Его работа—хлѣбъ былъ, тесати камѣня. Дуже тяжко робилъ бѣдня̂тко-человѣкъ, чтобы пріобрѣсти себѣ кусокъ хлѣба. Праца была тяжка и непріятна, скала тверда, долото тупое, лучи же солнца теплинкыя и острыя. Солнечко загрѣло па него горячо-пекучо, что ажь камѣня вчинилося въ рукахъ его горячимъ и блескучимъ и въ головѣ человѣка возбудило совсѣмъ чудныя думки. „О, кедь бымъ лишь могъ чимъ-небудь другимъ быти, дужимъ и сильнымъ, такимъ якій не чувствуетъ жадной нужды, и спередъ якимъ всѣ иншѣ силы покоряться" — такъ раздумовалъ въ себѣ человѣкъ. И вотъ! сейчасъ ѣхаетъ одинъ князь попри него на дорозѣ, на сильномъ кони. „Ахъ" — кажетъ каменетесатель — „кедь бымъ лишь и я такимъ паномъ быти?!... Задумалъ — и то сталося наразъ. Бѣдный чоловѣкъ поправдѣ перемѣнился на богатого князя, якій сидѣлъ на кони. Тай райтуетъ на кони вздовшъ дороги. Конь сильный и файный. Человѣку на челѣ золота шапка, но разъ лишь человѣкъ-князь, что солнце разгрѣло золоту шапку и страшно грѣетъ ему и въ очи. „Но та что то есть княземъ быти, мати золоту шапку, и носитися на кони, коли солнце еще и отъ князя силнѣйшее и князь муситъ предъ нимъ голову свою на груди склонити! Я мушу чимъ-небудь силнѣйшій быти отъ княза. И тотъ часъ перемѣнился бѣдный человѣкъ въ солнце. Былъ солнцемъ, якое на небѣ свѣтитъ-грѣетъ и посилаетъ свои лучи на роблящіи люди на землю:

„Нѣтъ отъ мене силнѣйшаго — хвалится солнечный человѣкъ — вотъ, я розвиваю квѣтки и даю возрастъ всячинѣ. Я емъ матерью жизни". Подивится на землю. Гопъ! Видить, что онъ немилосердна матерь жизни, ибо такъ ужасно знаетъ загрѣвати, что земля, рослины, скоты, человѣкъ мусятъ отъ него погибати. Съ человѣческимъ сердцемъ чувствующе Солнце слышитъ жалобу и плачь и чуетъ молитвы на земли сущихъ людей: „Прійди помощнику, Утѣшителю Всесильный Боже до насъ и отдали теплоту Солнца, ибо мы

иншакъ изчезнеме“. „Ей, та что еще и отъ солнца сильнѣйшее, я тымъ бы любилъ быти“ — началъ говорити чоловѣкъ солнце и наразъ перемѣнился въ хмару дождяну. „Ахъ говорилъ къ себѣ — отъ така дождяна хмара на вѣрно сильнѣйша теплоты солнца, але теперь пакъ уже хочу дати людямъ богато дождю, ибо просили о помощи“. Хмара наразъ начала ляти дождемъ, ожила цѣла природа, земля зазеленѣла. Люде радовалися. Но дождъ лишь падетъ, падетъ дале. Люде на земли почали уже говорити, что: „доста будетъ, доста!“. Но хмара лишь свое робила. Сыпала дождью, что земля помякла и учинился съ ней калъ тай болото. Рѣки выступили изъ своего корыта, изробили море, — потопъ. Горы зарывалися, люде плакали и ходили, якъ осужденны на смерть. Вже и найвысшія горы разсыпалися, лишь одна скала гранитова противилася силѣ хмары, инше не могло. Подивится человѣкъ-хмара на землю и разсердится. Якъ то?! „Есть еще что нибудь и отъ хмары силнѣйшее — думаетъ человѣкъ — та тогда и я хочу быти тымъ силнѣйшимъ“. Желаніе исполнилося. Бѣдный человѣкъ перемѣнился въ сильну гранитову скалу.

„Отъ такъ — думаетъ себѣ человѣкъ-скала — теперь я найсилнѣйшій на земли!“ Но въ ту саму хвилю почуетъ на каменных своихъ ребрахъ остря долота. Погнулъ каменну свою голову, чтобы виьѣти, кто смѣетъ шкробати, вертѣти скалу? Та видитъ предъ скалою однаго камено-тесателя, якій долотомъ своимъ и кливцемъ намѣряетъ вылупати изъ скалы одинъ надгробный памятникъ. И безъ сомнѣнія можно сказати, что се ему и вдасться.

— „Ахъ — чоловѣчку-червачку — говоритъ скала и отъ гнѣва блищатъ ей очи, что ажь искры сіетъ — та ты еще и отъ скалы сильнѣйшій!? И я тымъ хочу быти, что сильнѣйшее отъ скалы: человѣкомъ!“

Въ другой минутцѣ бѣдный камене-тесатель стоялъ опять передъ гранитовою скалою съ долотомъ въ рукахъ и дале бѣдовалъ-працовалъ. Его желанія всѣ исполнилися и теперь есть опятъ тымъ, что переже былъ: человѣкомъ.

* *
*

Носи смиренно, терпезливо свою долю — крестъ. Твой крестъ май легкій, якъ другаго. Исполняй свою повинность точно, уповающе всегда на Бога, ибо безъ работы не можемъ жити.

ВСЯЧИНА.

Чому дѣти злѣ—, або добрѣ къ своимъ родителямъ?

Если внимательнѣйше посмотриме жизнь, легко удостовѣримся, что якъ отношуются родители къ своему отцу и матери, такъ будутъ и ихъ дѣти относитися къ нимъ. Ибо дѣти отъ своей старшины учатся почитати родителей; Истинная правда есть то, что кажугъ и въ письмѣ стоитъ, что такъ благословеніе, якъ и клятва родителей спочиваетъ верхъ головы дѣтей — И се есть правдою!

Послухайме лишь сіи двѣ исторіи, изъ между которыхъ перва есть достойною, чтобы ей подержати, а друга — чтобы хоронитися отъ ней.

I.

Одинъ трудолюбивый, богобойный человѣкъ копалъ—оброблялъ землю. Идетъ по при немъ на кони одинъ князь, и началъ разговоривати съ нимъ. Послѣ нѣсколькихъ вопросовъ дознался князь, что земля не есть власностію человѣка, но что обрабляетъ сію лиш за гроши, за 15 грайцаро́въ на день. Князь, котрый на покрытіе своихъ выдатков больше грошей употреблялъ и большу сумму прогулялъ, не могъ порозумѣти, якъ можно довольному быти 15 грайцарами и кромѣ того еще такъ весело порабляти, — страшно удивлялся. Но честный человѣкъ выпомогъ его и кажетъ: „О что? Менѣ было бы зле, якъ бы я цѣлу сію сумму (15 грайцаровъ) схосновалъ. Я лишу зайтися лишь третиною сей суммы (5 грайцарей); другу третину плачу я в долгъ мой, а третью третину одкладаю себѣ, якъ капиталъ“. Сіи слова причинили еще большое удивленіе княза, прото честный работникъ про-

должавше свою бесѣду кажетъ: „Я свой заробокъ подѣлю своими старыми родителями; сесѣ вже не годны робити, а другу часть даю дѣтьомъ моимъ, которіи такождъ не могутъ робити. Такимъ способомъ выплачую родителямъ своимъ ихъ любовъ, которую относилися къ мнѣ въ моемъ дѣтинствѣ, и такъ надѣюся, что и мои дѣти не лишать мене въ моей старости!“ Се была мудра бесѣда, добра думка и еще мудрѣйшее дѣло. Князь похвалилъ мудраго человѣка, постарался о его сынахъ. А то благословеніе, которое онъ получилъ отъ своихъ родителей, принесло и ему овощи въ поздной старости чрезъ любовъ и подпорованіе своихъ благодарныхъ дѣтей.

II.

Але найшовся и такій сынъ, который непріемно поступалъ со своимъ старимъ, немошнымъ отцемъ, на только, что старенькій самъ ся отпрошовалъ и жадалъ зайти въ больницу бѣдныхъ, яка въ томъ городѣ была. Надѣялся, что туй освободится отъ ударовъ своего сына, который лишь огорчалъ его послѣдныя дни. Желаніе отца, сынъ принялъ радостно. Исполнилося желаніе стараго, прежде, чѣмъ было солнце идыйшло за горами. Но старецъ и въ шпитали не найшелъ того, чего онъ желалъ. Хотѣлъ сыну своему подати способъ на то, чтобы проуказалъ свою дѣтинску любовь и просилъ себѣ заслати двѣ плахты, ибо не годенъ спати на голой соломѣ. Но сынъ выбралъ найхужыя двѣ плахты и повелѣлъ своей 10 рочной дѣтинѣ, чтобы отнесла въ шпиталь старому „борсукови“. Но съ удивленіемъ видитъ, что его сынъ предъ отшествіемъ одну плахту лишитъ задъ дверьми и лишь одну доручилъ старому дѣдови. „Прочто ты сіе робилъ?“ — звѣдаетъ отецъ, коли сынъ его вернулся домой. „Про будущность няньку“, — отповѣлъ хлопчикъ — „чтобы и я малъ про Васъ едну плахту, коли и Васъ подобно завезуть до больницѣ“.

Невинный.

Учитель: Иванку, могъ бы ты менѣ повѣсти, кто вергъ камень до Голіата:

Иванко: (слезными очима): Я нѣтъ, можете попозирати мои кешенѣ, каменя не найдете въ нихъ! Прошу пане учитель, то другій малъ здѣлати!

АБЫ ДУША ЧИСТА.

Два злодѣѣ о повночи
Костелъ обкрадають.
Оглядали всѣ скарбоны,
Святыхъ обдерають,
И забрали, якѣ были
Свѣчки съ лихтарями,
Дале одинъ на алтарикъ
Пнется съ постолами.
— Та щожъ бо ти брате робити?
Ставъ другій казати:
Якъ то можно святе мѣсто
Постоломъ каляти?
— Мовчи брате — другій каже,
Мы тутъ передъ Богомъ:
Абы душа чиста была,
Постолы нѣчого!

С. Руданській.

Не радуймеся незаслужимой хвалы.

Старый духовникъ разъ такъ проповѣдалъ о малженствѣ: „Видѣлъ я разъ одинъ образъ; на образѣ былъ одинъ мужъ крестомъ на плечи, на которомъ сидѣла жена. Подъ образомъ находилися сіи два шорики:

Сей крестъ не былъ бы такъ тяжкимъ, еслибыхъ не малъ такъ злу жену“.

Охъ, якъ мило жмуркали и смѣялися мужи, женщины же такъ унизилися, что ледва можно было ихъ видѣти!

Но духовникъ продолжалъ свою рѣчь сякъ: „Но могъ быти той образъ и такъ намальованый, что жена держить крестъ, на которомъ сидитъ мужъ, подъ образомъ же написано:

„Сей крестъ не былъ бы такъ тяжкій, еслибы мужъ мой не былъ все пяный“.

Теперь уже поднялися и жены, мужи же не жмуркали дале.

И очи пожадаютъ свое.

Заручении прежде всего да наблюдаютъ за тымъ, якій характеръ имѣетъ будущій ихъ сожитель. Одна молода дѣвчина за пяницу хотѣла отдатися. Родители ея обратилися къ духовнику съ тимъ прошеніемъ, чтобы отвратилъ дѣвчину отъ сего намѣренія. Разъ — стрѣтившеся съ дѣвчиной на улици — священникъ звѣдаетъ: „Дѣтино моя, якъ думаешь ты быти женою одного пяницы?“ Дѣвка отповѣла смѣючися: „Я его отучу того, пане Превелебный“. „Охъ дѣтино, тяжко уже того отучити, кто привыкъ къ пянству“ отвѣтилъ духовникъ. Дѣвка на то отповѣла смѣючися: „Знаете паночку — Федоръ найкрасшій паробокъ въ селѣ, тай очи пожадаютъ свое“. Духовникъ видѣлъ, что даремно наговоруетъ ею дале ишолъ. Черезъ 6 мѣсяцевъ по вѣнчанкахъ стрѣтился опятъ съ молодою женою. Око еѣ завязанно платкомъ. „Но что такое?“ звѣдуетъ священникъ. „Ахъ, зле походила я съ тымъ пяницемъ!“ и сняла съ ока платокъ, показала попухнутое око и жаловалася про суровость своего мужа. Священникъ утѣшалъ бѣдну жену и воспомянулъ ей тое выраженіе, что: „И очи пожадаютъ свое“. Глупо дѣлаютъ тіи, которіи позираютъ лиш на тѣлесну красоту, характеромъ же не стараются. Прото да обдумаютъ сей поступъ всѣ добре, ибо лыбовъ скоро минется, а жаль долго держитъ.

Мудрый султанъ.

Турецкій султанъ (т. е. кисарь) одной пятницы намѣрялъ ити до церкви. На дорозѣ приступитъ къ нему одинъ бѣдный чоловѣкъ изъ его подданыхъ. Борода его змащенна, одежда розодрана (цурава), чоботы дѣравы. Переклалъ руки свои навкрестъ и кажетъ благоговѣйно: „Великоможный Султане, ци и ты вѣруешь въ томъ, что святый пророкъ (т. е. Могамедъ) кажетъ!? Султанъ былъ дуже добрымъ паномъ и отповѣлъ ему: „Такъ есть, я вѣрую въ томъ, что святый пророкъ кажетъ!“ Бѣдный человѣкъ продолжаетъ: „Пророкъ то кажетъ въ Алкоранѣ (се есть книга законовъ турецкихъ), что всѣ музульманы братя. Таже Пане Брате,

будь такъ ласкавый и подѣли съ мною отцевщину (наслѣдіе). Султанъ засмѣялся и думаетъ: „Се нова мсда соберанія милостины“ тай далъ ему одинъ золотый. Турокъ долго обзералъ талярь то съ одной, то се другой стороны. На конецъ пошупался въ голову и кажетъ: „Пане Брате! Что менѣ съ одного золотого, коли ты еще только золота и сребра маешь что и сто коней бы не повезло. А моимъ дѣтьомъ дома отъ голоду жиды ся привижаютъ, а менѣ самому такождъ мухы брынятъ въ черевѣ. Та сесе то подѣлка?!... Съ братом?! Но предобрый султанъ воздвигнувъ перстъ свой, напоминающе сего „брата“ казалъ: „Пане брате, будь доволенъ и не кажи никому, колько досталъ ти отъ мене, ибо наша родина велика, и если всѣ братя прійдутъ, и будутъ просити свою часть тогда не будетъ старчити и еще ты будешь мусѣти имъ дати“. Се тронуло пана брата. Пошолъ до пекаря, купилъ для своихъ дѣтей одинъ хлѣбецъ, кесарь же повернулъ до церкви, отправити свою молитву.

ТРЕБА ВСЮДЫ ПРІЯТЕЛЯ.

Прійшла въ церковь стара баба,
Свѣчокъ накупила,
Де была яка икона,
Всюды налѣпила.

Еще пара остается,
Де ихъ прилѣпити?
Ага — каже — поглядаю,
Святого Микиты!

Найшла баба и Микиту —
Святый чорта цѣпить!
Баба одну ему ставить,
Другу чорту лѣпить...

Бачуть люде й розважають,
Чтоб' там не лѣпила:
Чтоб ты бабо — кажуть робишь?
Тото ж' вража сила.

Але баба обернулась:
— Не судите люде!
Никто того не видае,
Де по смерти буде?

Ци у небѣ, ци у пеклѣ
Скажуть вѣковати?
Треба всюды добрѣ люде,
Пріятеля мати.

С. Руданській.

Якъ то возможно . . . . ?

Одинъ епископъ въ дружествѣ многихъ поповъ въ Палестину. Тамъ одинъ магомеданъ (турокъ) попросилъ его предъ великою толпою народа, чтобы отвѣтилъ на его вопросы касательно найсв. Евхаристіи. Первый вопросъ магомеданина: „Якъ то возможно, чтобы хлѣбъ и вино перемѣнилося въ тѣло и кровь Христа?“ Епископъ сякъ отвѣтилъ: „Колись пришелъ на сей свѣтъ, не былъ такимъ великимъ, якъ теперь. Теперь ты уже подросъ, и больше тѣла и крови маешь, якъ малъ прежде. И изъ чего то? Страву и напой твое тѣло перемѣнило въ мясо и кровь. Тадь сіе и Богъ можетъ! Нѣтъ?“ На сей отвѣтъ не сподѣвался магомеданинъ.

Предложилъ потомъ и вторый вопросъ: „Якъ то возможно, чтобы въ ту малу чашу сталъ цѣлый Христосъ?“ Епископъ такъ отвѣтилъ: „Округъ, который ты видишь, якъ великій, око же твое якъ малое. Но прото цѣлый округъ есть въ твоихъ очахъ. Видишь сякъ есть возможно, чтобы въ той малой чашѣ былъ цѣлый Христосъ“.

Еще и третій вопросъ предложилъ епископу магомеданинъ: „Якъ то возможно, чтобы тѣло того самого Христа было одновременно притомно во всѣхъ церквахъ?“ Епископъ разъ отвѣтилъ: „У Бога все возможно. И сей отвѣтъ достаточный. Но еще и такъ потолкую то тебѣ. Якъ разломишь зеркало въ единокаждомъ дарабку увидишь себе. И слово, которое произнесешь, всѣ притомніи услышатъ. Якъ сіе возможно, такъ возможно и то, чтобы тѣло Христа было одновременно во всѣхъ мѣстахъ притомное“.

Голодный песъ.

Былъ разъ одинъ дуракъ-песъ. Пришелъ въ одну долину, меже двѣ горы. На каждой горѣ былъ одинъ-одинъ замокъ (городъ). Въ обоихъ замкахъ мали паны звычай, что коли полудновали, сторожи-горнѣсты должны были спѣвати и трубѣти изъ одного замка до другого. Коли въ першомъ замку затрубѣли, песъ думалъ: „Ага, теперь туй обѣ-

дають, иду и я горѣ!“ Але, коли уже выбѣгъ до половины горы, тогда сторожи перестали трубѣти-спѣвати туй и начали спѣвати тоты въ другомъ замку. Песъ думаетъ: „Да, теперь туй уже поѣли, а сѣдаютъ за столъ тамъ. Иду и я!“ Но наколи изъ одной горы долой, а на другу горѣ —, на тогда и въ другомъ замку умолкли и начали опять спѣвати въ первомъ. И такъ бѣднякъ-песъ бѣгалъ изъ одной горы на другу и подъ тымъ часомъ пропустилъ оба обѣды.

* * *

Находятся и между людьми такіи, которіи, чтобы вгодити и давной отцевской вѣрѣ и схизматицкой, на сонци и туй и тамъ останутся безъ чести. Стойме таже крѣпко во вѣрѣ! Не мѣняйме ею!

КРИТИКЪ.

Счастливъ сто разъ той чоловѣкъ,
Кто ничего не сдѣлалъ,
Ему уступаетъ критикъ,
Хотябъ онъ день и ночь спалъ,
Кто закрылся передъ свѣтомъ
Того никто не видитъ,
Кто сокровеннымъ совѣтомъ,
За тѣмъ никто не слѣдитъ;
Но покажь хоть разъ весело,
Сдѣлай добро, или зло,
Покажи въ явъ смѣло чело,
Ужь твое имя счезло!
Буди честный дѣлательный,
Будь праведенъ, буди благъ,
Будь незлобный, трудительный,
Ужь ти за плечами врагъ!
За трудливымъ слѣдитъ все лѣнь,
Злоба преслѣдуетъ нравъ,
Какъ лѣтомъ преслѣдуетъ тѣнь
Грубымъ шагомъ твой составъ.
Критикъ то тѣнь дѣлателей,
Счастливъ бездѣльный лѣнюхъ,

Оскорбляетъ писателей,
Бо ему порожный слухъ.
Критикъ, то скрытый убійца,
Его ведетъ ненависть,
Бездѣльнаго самолюбда
Влечетъ злоба и зависть;
Все чужое оскверняетъ
И споритъ себѣ права,
Все гнусливо презираетъ,
Чтобъ его росла слава,
А онъ глупецъ, самъ себѣ бичъ,
Не знаетъ свой праздный духъ,
Самъ не сдѣлалъ на свѣтѣ ничъ,
Какъ пузырь бьетъ лишь воздухъ.

Найлучшая ассекурація жизни.

Многіи обезпечаютъ свою жизнь черезъ ассекурацію; ежерочно выплачуютъ даякую сумму ассекураціонному обществу, а если помрутъ, наслѣдники получатъ опредѣленную сумму отъ того общества.

Сіе названіе: „Ассекурація жизни“ не употребляется тутъ правильно, но правильнѣйше такъ моглибы мы то назвати; ассекурація смерти“, ибо не въ жизни обезпечиваетъ насъ, но въ смерти. Но есть и истинная ассекурація жизни, которую самъ Іисусъ Христосъ основалъ на сей земли, коли основалъ найсв. Евхаристію сими словами: **„Аще кто ядетъ плоть мою и піетъ мою кровь, иматъ животъ вѣчный и азъ воскрешу его въ послѣдный день“.** Таже черезъ св. Причащеніе пріобрѣемъ власть къ вѣчной жизни и къ воскресенію тѣла изъ мертвыхъ. Се есть найлучшая ассекурація жизни!

ЗАМКНЕНЯ РАХУНКОВЪ

ПОДКАРПАСКОГО БАНКА, АКЦІЙНОГО Т-ВА

ВЪ УЖГОРОДѢ,

ЗА ТОРГОВЕЛЬНЫЙ РОКЪ 1922.

Б И-

Ч.		К	г	К	г
1.	Касова готовка			248.247	12
2.	Претенсѣ, каждый ментъ платнѣ:				
	а) Банковый и Почтовый Чековый уряды	12.219	33		
	б) Иньшѣ туземнѣ финансовѣ институцѣ	79.823	39	92.042	72
3.	Девизы, выплаты и чеки в чужій валютѣ, чужѣ грошѣ и дзвонка монета			359.259	60
4.	Векслѣ			1.769.086	20
5.	Власнѣ цѣннѣ паперы туземнѣ			760	—
6.	Участь консорціяльна . . .			2.347.178	48
7.	Довжники:				
	а) Въ першой линіѣ або выключно цѣн. папер забезп.	5.020.970	99		
	б) По торговельному отдѣлу .	99.832	99		
	в) Останнѣ	3.967.781	55	9.088.585	53
8.	Недвижимости: Грунтъ до власного уживаня .			65.500	76
9.	Инвентаръ (одписано Кч 58.168.38)			401.986	47
10.	Переходова актива:				
	а) Организаційнѣ выдатки . .	24.761	46		
	б) Напередъ выплаченѣ арендиѣ службовѣ, ассекурац. и т. п.	168.383	34		
	в) Останнѣ переходовѣ активы	330.047	53	523.192	33
11.	Остання актива			903.993	22
				15,799.832	43

Ужгородъ, дня 31. децембра 1922.

ЛЯНСЪ

Ч.		К	г	К	г
1.	Сплаченый акційный капиталъ 10.000 акцій по Кч 500 . .			5.000.000	—
2.	Власнѣ резервы и фонды: . .				
	а) Статутовый	68.186	54		
	б) На покрытя стратъ на товарахъ	21.824	52		
	в) На покрытя податковъ . .	70.000	—		
	г) Пенсійный фондъ урядниковъ	5.765	—	165.776	06
3.	Вкладки на книжочки			6.684.876	33
4.	Вѣрителѣ:				
	а) Финансовѣ институцiѣ . .	953.127	54		
	б) Вкладки на бѣж. рахунку .	1.065.768	65		
	в) кредиторы по торг. отдѣлу .	98.161	18	2.117.057	37
5.	Переходова пасива:				
	а) Побранѣ напередъ проценты невыплачена дань и т. п. . .	67.685	60		
	б) Иньшого роду	109.626	68	177.312	28
6.	Невыплачена дивиденда . . .			101.970	—
7.	Переходовѣ сумы			421.939	26
8.	Остання пасива			636.623	72
9.	Чистый зыскъ:				
	а) Переводъ зъ року 1921 . .	5.099	60		
	б) Чистый зыскъ въ роцѣ 1922.	489.177	81	494.277	41
				15.799.832	43

РАХУНОКЪ ЗЫСКОВЪ

Ч.		К	г	К	г
1.	Одсотки выплаченѣ:				
	а) Одъ вкладокъ на книжочки, вклад. на бѣж. рах. и реесконто	387.902	68		
	б) Одъ иньшихъ рахунковъ .	28.790	55	416.693	23
2.	Выдатки администраційнѣ:				
	а) Матеріяльнѣ	214.278	82		
	б) На утрим. персоналу . . .	858.165	81	1,072.444	63
3.	Данѣ и податки			64.175	34
4.	Амортизація:				
	а) Недвижимости	1.336	74		
	б) Останього майна	94.399	24	95.735	98
5.	Рѣжнѣ страты			469.631	58
6.	Чистый зыскъ:				
	а) Переводъ зъ року 1921 . .	5.099	60		
	б) Чистый зыскъ въ р. 1922 .	489.177	81	494.277	41
				2,612.958	17

Ужгородъ, дня 31. децембра 1922.

И СТРАТЪ.

Ч.		К	г	К	г
1.	Переводъ зыску зъ р. 1921 .			5.099	60
2.	Одсотки побранѣ:				
	а) Одъ вексликовъ	239.037	80		
	б) Одъ бѣжуч. рахунковъ дебиторы	638.136	38		
	в) Одъ цѣнныхъ паперовъ . .	1.107	10		
	г) Одъ останнѣхъ рахунковъ .	159.893	22	1.038.174	50
3.	Провизія			531.422	32
4.	Рѣжнѣ зыски:				
	а) Одъ цѣнныхъ паперовъ, валютъ, девизъ и загран. грошей	460.947	10		
	б) Иншого походженя	577.314	65	1,038.261	75
				2,612.958	17

Календарь беременности домашныхъ скотовъ.

Если початокъ беременности	Конь	Корова	Буволъ	Оселъ	Овца и коза	Свиня	Домашній заяць
Январь 1	Дец. 6	Окт. 12	Септ. 27	Январь 1	Юній 3	Апр. 20	Февр. 1
„ 10	„ 15	„ 21	Окт. 6	„ 10	„ 13	Май 9	„ 10
„ 20	„ 25	„ 30	„ 16	„ 20	„ 22	„ 19	„ 20
„ 30	Январь 4	Нов. 10	„ 26	„ 30	Юлій 2	„ 29	Март 2
Февр. 10	„ 15	„ 21	Нов. 6	Февр 10	„ 12	Юній 9	„ 10
„ 20	„ 25	Дец. 1	„ 16	„ 20	„ 22	„ 19	„ 20
„ 28	Февр. 4	„ 9	„ 24	„ 28	„ 31	„ 29	„ 30
Март 10	„ 15	„ 19	Дец 4	Март 10	Авг. 10	Юлій 7	Апр. 10
„ 20	„ 25	„ 29	„ 14	„ 20	„ 20	„ 17	„ 20
„ 30	Март 4	Январь 8	„ 24	„ 30	„ 30	„ 27	„ 30
Апр. 10	„ 15	„ 19	Январь 4	Апр. 10	Септ. 10	Авг. 7	Май 10
„ 20	„ 25	„ 28	„ 14	„ 20	„ 20	„ 17	„ 20
„ 30	Апр. 4	Февр. 8	„ 24	„ 30	„ 30	„ 27	„ 30
Май 10	„ 15	„ 18	Февр. 3	Май 10	Окт. 10	Септ. 6	Юній 10
„ 20	„ 25	„ 28	„ 13	„ 20	„ 20	„ 16	„ 20
„ 30	Май 4	Март 10	„ 23	„ 30	„ 30	„ 26	„ 30
Юній 10	„ 15	„ 20	Март 5	Юній 10	Нов. 10	Окт. 7	Юлій 10
„ 20	„ 25	„ 30	„ 15	„ 20	„ 20	„ 17	„ 20
„ 30	Юній 4	Апр. 10	„ 25	„ 30	„ 30	„ 27	„ 30
Юлій 10	„ 15	„ 20	Апр. 5	Юлій 10	Дец. 10	Нов. 6	Авг. 10
„ 20	„ 25	„ 30	„ 15	„ 20	„ 20	„ 16	„ 20
„ 30	Юлій 4	Май. 10	„ 25	„ 30	„ 30	„ 26	„ 30
Авг. 10	„ 15	„ 20	Май 5	Авг. 10	Янв 10	Дец. 7	Септ. 10
„ 20	„ 25	„ 30	„ 15	„ 20	„ 20	„ 17	„ 20
„ 30	Авг. 4	Юній 10	„ 26	„ 30	„ 30	„ 27	„ 30
Септ. 10	„ 15	„ 20	Юній 5	Септ. 10	Февр. 10	Январь 7	Окт. 10
„ 20	„ 25	„ 30	„ 15	„ 20	„ 20	„ 17	„ 20
„ 30	Септ. 4	Юлій 11	„ 26	„ 30	Март 2	„ 27	„ 30
Окт. 10	„ 15	„ 21	Юлій 6	Окт. 10	„ 12	Февр. 6	Нов. 10
„ 20	„ 25	„ 31	„ 16	„ 20	„ 22	„ 16	„ 20
„ 30	Окт. 4	Авг. 10	„ 26	„ 30	Апр 1	„ 26	„ 30
Нов. 10	„ 15	„ 20	Авг. 5	Нов. 10	„ 11	Март 9	Дец. 10
„ 20	„ 25	„ 30	„ 15	„ 20	„ 21	„ 19	„ 20
„ 30	Нов. 4	Септ. 10	„ 25	„ 30	Май 1	„ 29	„ 30
Дец. 10	„ 15	„ 20	Септ 5	Дец 10	„ 11	Апр. 8	Янв. 10
„ 20	„ 25	„ 30	„ 15	„ 20	„ 21	„ 18	„ 20

Съ помочью сего календаря каждый легко может выраховати, коли на пр. его корова утелится или коли квочка высидитъ яйца. Календарь составленъ есть по 10 дней. На пр. корова побѣгала 18-го апр., тогды посмотрю день утелѣня, отповѣдающій 20-ому апрѣлю и почитаю два дны назадъ. Такъ корова утелится предъ 29-го января двома днема, то есть 27-го; или подивлюся на день утелѣня, отповѣдющій 10-ому апрѣлю и додамъ къ нему 8 дней. Снову достану 27 января.

Знаеме, день утелѣня не есть все точный. Плодъ, самецъ позднѣйше прійдетъ на свѣтъ, якъ плодъ, самка. Мимо того менше здорова самка не плодитъ такъ порядочно, якъ сильна и здорова. Прото приложиме сюда приблизительно, якіи роздѣлы находятса у разныхъ скотовъ.

Конь беременный есть до 330—420 дней. Корова до 240—330. Буволъ до 290—310. Овца до 146—160. Коза до 147—154. Свиня до 110—135 дней. Домашній заяць до 28—29 дней. Курицця высижуетъ 16—20 яецъ за 20—22 дны. Гуска 15—16 яецъ высижуетъ за 28--32 дны. Качка 15—18 яецъ высижуетъ за 28—32 дны.

Стемпельная скала.

А) Для квѣтовъ и документовъ.

I. скала.

		До	50	К	стемпель	—	К	20	г.
Отъ	50	„	100	„	„	—	„	40	„
„	100	„	200	„	„	—	„	80	„
„	200	„	300	„	„	1	„	20	„
„	300	„	400	„	„	1	„	60	„
„	400	„	500	„	„	2	„	—	„
„	500	„	600	„	„	2	„	40	„
„	600	„	700	„	„	2	„	80	„
„	700	„	800	„	„	3	„	20	„
„	800	„	900	„	„	3	„	60	„
„	900	„	1000	„	„	4	„	—	„

и такъ дальше, отъ каждыхъ 1000 К 4 К-ми больше.

II. скала.

		До	10	К	стемпель	—	К	10	г.
Отъ	10	„	20	„	„	—	„	20	„
„	20	„	30	„	„	—	„	30	„
„	30	„	40	„	„	—	„	40	„
„	40	„	50	„	„	—	„	50	„
„	50	„	100	„	„	1	„	—	„
„	100	„	200	„	„	2	„	—	„
„	200	„	300	„	„	3	„	—	„
„	300	„	400	„	„	4	„	—	„
„	400	„	500	„	„	5	„	—	„
„	500	„	600	„	„	6	„	—	„
„	600	„	700	„	„	7	„	—	„
„	700	„	800	„	„	8	„	—	„
„	800	„	900	„	„	9	„	—	„
„	900	„	1000	„	„	10	„	—	„

III. скала.

		До	10	К	стемпель	—	К	20	г.
Отъ	10	„	20	„	„	—	„	40	„
„	20	„	30	„	„	—	„	60	„
„	30	„	40	„	„	—	„	80	„
„	40	„	50	„	„	1	„	—	„
„	50	„	100	„	„	2	„	—	„
„	100	„	200	„	„	4	„	—	„
„	200	„	300	„	„	6	„	—	„
„	300	„	400	„	„	8	„	—	„
„	400	„	500	„	„	10	„	—	„

Отъ	500	до	600	К	стемпель	12	К —	г.
„	600	„	700	„	„	14	„ —	„
„	700	„	800	„	„	16	„ —	„
„	800	„	900	„	„	18	„ —	„
„	900	„	1000	„	„	20	„ —	„

и такъ дальше, отъ каждыхъ 500 К на 10 К больше.

Стемплаванiе торговельныхъ счетовъ:

Счетъ — за каждый лиетъ:

		До	20	К	стемпель	— К	2	г.
Отъ	20	„	100	„	„	— „	10	„
„	100	„	1000	„	„	— „	20	„
высше			1000	„	„	— „	50	„

В) Для вексликовъ.

До 3 мѣсяца

платнѣ векслики:

		До	100	К	— К	10	г.
Отъ	100	„	200	„	— „	20	„
„	200	„	400	„	— „	40	„
„	400	„	600	„	— „	60	„
„	600	„	800	„	— „	80	„
„	800	„	1000	„	1 „	—	„
„	1000	„	1200	„	1 „	20	„
„	1200	„	1400	„	1 „	40	„
„	1400	„	1600	„	1 „	60	„
„	1600	„	1800	„	1 „	80	„
„	1800	„	2000	„	2 „	—	„

за каждыхъ дальше зачатыхъ 2000 К —2 К.

До 6 мѣсяцовъ

платнѣ векслики:

		До	50	К	К —	10	г.
Отъ	50	„	100	„	„ —	20	„
„	100	„	200	„	„ —	40	„
„	200	„	300	„	„ —	60	„
„	300	„	400	„	„ —	80	„
„	400	„	500	„	„ 1	—	„
„	500	„	600	„	„ 1	20	„
„	600	„	700	„	„ 1	40	„
„	700	„	800	„	„ 1	60	„
„	800	„	900	„	„ 1	80	„
„	900	„	1000	„	„ 2	—	„

за каждыхъ дальше зачатыхъ 1000 К — 1 К.

Почтовый тарифъ.

А) Въ републики:

Письма: до 20 граммовъ въ мѣстѣ 60 гел. инуды 1 К, за каждыхъ же дальшихъ 20 грам. по 30 гел. Порученнѣ 3 К.

Открытѣ письма: 50 гел.

Друкcорты: за каждыхъ 50 грам. 50 гел.

Грошевѣ переводы: до 100 К 50 гел., за 200 К 1 К, за каждыхъ дальшихъ 200 по 50 гел.

Пакеты: до 1 кгр. 2 К, до 5 кгр. 4 К, до 10 кгр. 8 К, до 20 кгр. 20 К.

Телеграмы: до 10 словъ 5 К, каждое дальшое слово 50 гел. Дрингенднѣ телеграмы до 10 словъ 15 К. Каждое дальшое слово 1 К 50 гел.

В) До другихъ державъ:

Письма: до 20 граммовъ до Австріи, Мадярщины, Польщѣ, Румыніи и Нѣмеччины 2 К. До иншихъ державъ и до Америки 2 К 50 гел. и за каждыхъ дальшихъ 20 граммъ 1 К 25 гел. больше. Дорученнѣ 2 К 50 гел. больше.

Открытѣ письма: до Австріи, Мадярщины, Польщи, Румыніи и Нѣмеччины 1 К 20 гел., до другихъ державъ и до Америки 1 К 50 гел.

Пакеты: до 1 кгр. 2 К 50 гел. до 5 кгр. 5 К, до 10 кгр. 10 К до 15 кгр. 20 К, до 20 кгр. 25 К.

Телеграмы: до сосѣдныхъ державъ до 10 словъ 10 К, каждое дальшое слово 1 К. Дрингендъ до 10 словъ 30 К. Каждое дальшое слово 3 К.

Пакеты можно и заасекуровати!

ВНИМАЙТЕ! ВНИМАЙТЕ!

Кто хочетъ изъ якого небудь случая цѣнный дарунокъ дати своей фамилии и своимъ приятелемъ най купить

„ВѢНЕЦЪ“

собраніе стихотвореній ПАВЛОВИЧА.

ЦѢНА 15 Кч.

Кто хочетъ жертвовати памяти нашего славнаго народовця, най закажетъ сію цѣнну книгу въ книгопечатни УНІИ, бо издатель ИВ. ПОЛИВКА, чистый зыскъ на памятокъ ПАВЛОВИЧА хочетъ жертвовати.

Учителѣ и священники распостраняйте „ВѢНЕЦЪ“!

Хочете засилати грошей по заграницю?

До Америки, и до всѣхъ державъ Европы годнисте засилати грошей дешево :: и скоро черезъ ::

Подкарпатскій Банкъ

ВЪ УЖГОРОДѢ.

Переведутся всѣ банковѣ, торговельнѣ и валутовѣ операціи точно и совѣстно. Кладокъ можеме съ довѣрѣемъ вложити въ нашъ сей чисто руській Банкъ.

Священники

уважайте укого даете исготовляти свои реверенды и иныя одежды!

: Найлутша фирма :

Өеодоръ Шамодовскій

переже НИКОЛАЙ ЯЦѢКЪ

въ УЖГОРОДѢ,
улиця Вербова ч. 7.

Дешево, точно робить изъ найлутшаго материала. Подпирайме его!

ЭМИЛЬ КАНТОРЪ

фотографъ

УЖГОРОДЪ,

улиця Духновича 19 Teleki-u.

Русины!

Хочете свой капиталъ обезпечити?
Купуйте акціи въ нашой руськой
:- институціи -:

въ ПОДКАРПАТСКОМЪ БАНКУ!

Кто симъ способомъ локуетъ свой капиталъ, еже рочно получитъ дивиденды за своихъ грошей 6—8%.

Подпирайме нашъ руській Банкъ, да будетъ силный, чтобы годенъ свое мѣсто заняти на площади торговелной и економной жизни. Нашѣ акціи цѣнны, будущность обезпечиме нашихъ дѣтей съ ними.

Свой до свого!

Русинъ руськѣ институціи най подперайетъ, тутъ локуйме, отъ сего Банка просѣмъ позички!

Свой до свого!

Иванъ Коошпалъ

САПОЖНИКЪ въ УЖГОРОДѢ
Площадь Корятовича ч. 14.

По мѣрямъ — удовлетворившеи найкивилнѣйшимъ пожаданіямъ — изготовляетъ разного рода

башмаки
(топанки) и

сагоги
(чизмы).

ВЪ ЯНВАРѢ 1924. РОКА
ПОЯВИВСЯ
ВЕЛИКІЙ

МАДЯРСКО-РУССКІЙ СЛОВАРЬ

НАШОГО БЫВШОГО СЛАВНОГО ПИСАТЕЛЯ
АЛЕКСАНДРА МИТРАКА.

ОКОЛО 80.000 СЛОВЪ МАЕ СІЕ ВЕЛИКОЕ СОЧИНЕНІЕ.

ZVONAŘSTVÍ

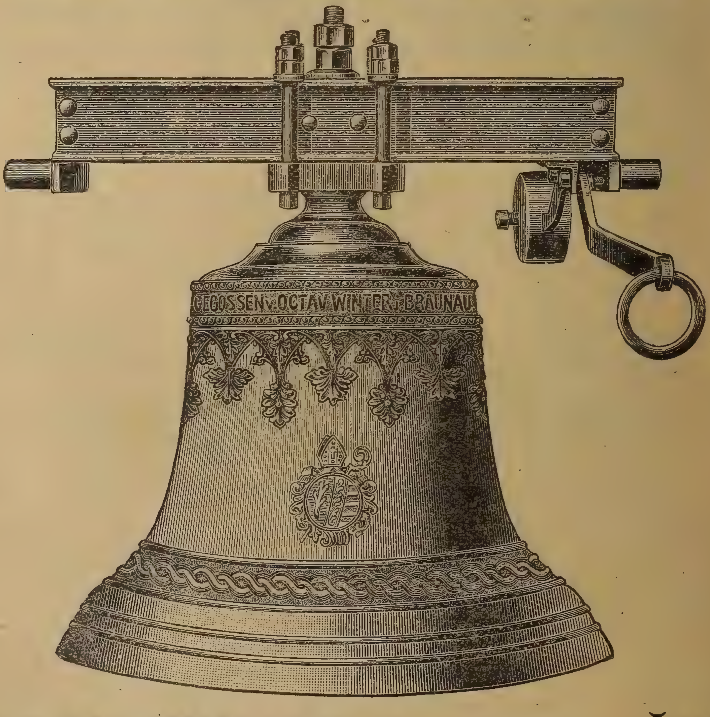

OKTAV WINTER Broumov ČSR.

СКЛАДЪ МАШИНЪ
ДАНУБІА
ВЪ УЖГОРОДѢ

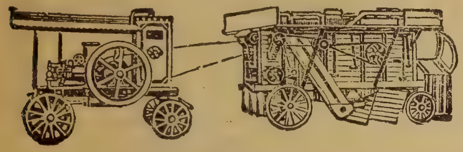

отправляетъ:
локомотивы, молотячія и хозяйственныя машины и иныя техническія снаряды.

• • •

Имѣетъ связь съ американскимъ складомъ олея:
STANDARD OIL COMP. N. J.

ЦЕРКОВНО-ПРОМЫСЛОВЫЙ ЗАВОДЪ.

• • •

Памятки къ св. Причащенію съ надписами на кождомъ языку

• • •

Найбольша торговля и найбогатшій складъ въ цѣлой чехословенской республики.

Просѣть иллустрованный каталогъ.

Богатый складъ различныхъ церковныхъ книгъ. Если нуждно, закажеме книгъ и отъ чужихъ издателствъ.

На складу держиме всякихъ книгъ!

• • •

КНИГОПЕЧАТНЯ
LUDEVÍTA RICHTER
v Albrechticiach prí Krnove, Sliezko.
Československa republika.

На 10 году сохранитъ съ контрамовымъ папирьомъ покрытый дахъ **На 10 году**

Чудеса чинитъ!! **ТЕКТИНА** **Чудеса чинитъ!!**

одна чорна матерія изъ смолы и лаггу. Кождый чоловѣкъ, который маетъ сякое покрытя на побояхъ, долженъ купити тектину.

Будующіи най купуютъ : : : **ВАТПРОФФЪ**

который матеріалъ есть необходимый при цейментовой работѣ.

! ! Съ губами (грибами) наполненныя стѣны сухыми станутъ отъ Ватпроффа ! !

Складъ найлучшого цемента и звести (вапна)!

Церкви, фары и школы 10% отпуску получать, кедь кликуются на сіе оголошеніе.

ЛЮДОВИКЪ ПРЕУСЪ

великоторговникъ — Ужгородъ — Пл. Коріятовича ч. 13.

ЖЕНСКІЙ И МУЖЕСКІЙ МОДНЫЙ СКЛАДЪ

ВАЙСЪ И АДЛЕРА

ВЪ УЖГОРОДѢ, БУДИНОКЪ „FEHÉR HAJÓ“

Богатый складъ въ разныхъ специальныхъ одеждахъ, бѣлежахъ, шляпахъ и ошейникахъ.

УВАГА! СВОЙ КЪ СВОЕМУ! УВАГА!

ПОЧТЕННѢ ДЕРЖАВНѢ УРЯДНИКИ!

Нижеподписана фирма честь имѣетъ воззвати вниманіе почтенныхъ державныхъ урядников на свою

КОЛОНІАЛЬНУ ТОРГОВЛЮ

съ пожиточною матерію въ найдешевшей цѣнѣ. Между прочими держить на складѣ перворядну праженнv каву, найлучшу чоколаду „ЗОРА“. Ликеры, минеральну воду, лѣчебныя вина и конякъ. Превосходный мадьярскій саламъ, ементальскій сыръ и пр.

Державныя урядники получаютъ 2%-овое умѣреніе цѣны при цѣломѣсячныхъ покупкахъ.

Съ большимъ почтеніемъ

СТЕФАНЪ НАМИСЛОВЪ

въ Ужгородѣ, улица Раковція ч. 2.

Торговля аршинной матеріи, полотна и сукна

МАВРА ПРОППЕРЪ

въ Ужгородѣ, ул. Казинцій ч. 1.

Приданное невѣстъ.

Сукно къ одежди женъ и мужей отъ 50 Кч. высше

Уважайте! Всѣм путешествующимъ, которіи тутъ принужденнѣ воздержоватися вручаеме в вниманіе

готелъ „КОРУНУ“

Сей готелъ есть найлутше заряженный, чистый, централное топлѣня и водопроводъ маетъ.

Столовая и каварня въ мѣстѣ. Превосходна кухня, чистѣ напоѣ, промѣрнѣ цѣны.

Священникамъ если кличутся на сей анонсъ 10% — — испусчается имъ изъ квартировоѣ цѣны. — —

Дешевое Чешское пѣря!

1 кило сивого пѣря 18 Кч, наполы бѣлого 22 Кч, бѣлого пѣря 32 Кч, найлѣпшаго квалитета 40, 50, 65 и 80 Кч. Готовѣ заголовки 160—200 Кч и 235—280 Кч. Полстарѣ заголовки 48, 65, 80, 95 а 110 Кч.

Товаръ засилается съ добиркою.

Мустры на письменнѣ желанія безплатно засилаю!

BENEDIKT SASCHEL

Lobzy 212 u Plzne (Čechy)

Въ вниманіе путешествуюшихъ!

Подорожня канцелларня

Подкарпатскій Банкъ отворилъ изъ причины удобства путешетвующихъ **Подорожню канцелларню.**

Можно получити за оригинальну цѣну поѣздовѣ картки на кажду штацію въ цѣлой республики. На дальшой путь выдаваются туръретуръ картки, которіи вплатнѣ за 60 дней. Можно заказати билеты и на вагонъ спальный! Каждый путешествующій най купить потребныя бѣлеты въ

ПОДКАРПАТСКОМЪ БАНКУ

АНДРЕЙ ЕНДРИКЪ УЖГОРОДЪ

Собственный домъ. **ул. Арпадовъ 51. и 53.** Собственный домъ.

КАМЕНЕ-РѢЗБАРЬ, СКЛАДНИКЪ ПРИПУТНИХЪ КРЕСТОВЪ И НАДГРОБНЫХЪ ПАМЯТНИКОВЪ.

Допоручаетъ: богато пристроенный свой складъ

НАДГРОБНЫХЪ ПАМЯТНИКОВЪ

изъ мармарового каменя, лабрадорского, карарак- :: ского, изъ граната шведского и силезійского. ::

Великій выборъ ЖЕЛѢЗНЫХЪ КРЕСТОВЪ.

Всяку работу, котра входитъ въ кругъ его, скоро и точно изготовитъ.

Почтенный Панъ Андрей Ендрикъ въ Ужгородѣ.

Паномъ Ендрикомъ поставленнымъ каменнымъ крестомъ изъ сѣраго граната такъ вѣрники, кураторы, як и я совсѣмъ довольны, выгокмленну же цѣну засилаемъ радостно.

В. Копана 10. XI. 1911.

В. Дамяновичъ, духовникъ.
Андрей Гуляничъ, Михаилъ Неметъ, Георгій Шпакъ, кураторы.

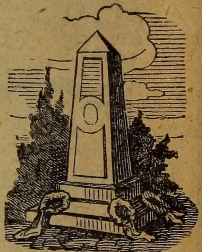

Маетъ еще больше признательныхъ писемъ.

Торговля съ гастрономическими-, москотильными- и колбасными товарами

ЮСИФА КАШША въ УЖГОРОДѢ

улиця Казинцій, число 7.

Поручаетъ свои отличія въ сортовыхъ овощей, сахарликовъ и всего рода колбасныхъ товаровъ.

Точное и нѣжнее выслугованіе.

ВЕЛИКІЙ САПОЖНЫЙ СКЛАДЪ

М. ЮТКОВИЧЪ

УЖГОРОДЪ, УЛИЦА РАШИНА ч. 2.
Будова (FEHÉR-HAJÓ)

Великий магазинъ мужскихъ, женскихъ и дѣточихъ топанокъ.

Пильное и точное услугованіе.
-:- Умѣренныя цѣны. -:-

Основанно 1887. года.

Торговля мебель

Маетъ свою столарню и тапацирню.

Великій выборъ въ всякихъ мебляхъ.

Умѣреннѣ цѣны!

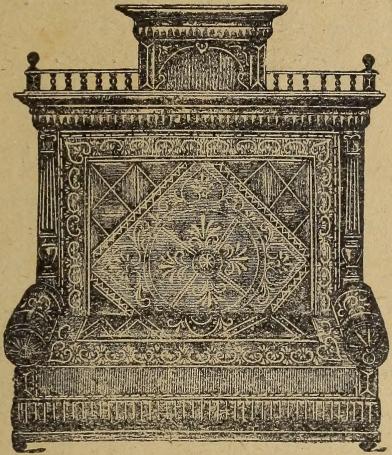

Точна выслуга!

Меблѣ можно заказати и по плану.

Найбольша торговля, крѣпкѣ и краснѣ меблѣ, не фабрична работа, подпирайме!

Братей Кенигбергъ

Ужгородъ,

улиця, Радванцка ч. 25.

Книгопечатня Акціонерного Товариства „УНІО“

въ Ужгородѣ, площ. Корятовича ч. 10.

Мае на складѣ и поручае слѣдуючѣ книжки:

Д-ръ А. Микита: Малый катихизм	1·20
Д-ръ А. Микита: Средный катихизм	3·—
Д-ръ А. Микита: Великій катихизм	5·—
А. Волошин: Мала Библія	3·—
„ „ Мала Библія лат.	4·—
„ „ Азбука	7.—
„ „ „ латинска	6·—
„ „ Читанка	6·50
„ „ Методическа грам. I. част. I., II. кл.	3 —
„ „ „ „ II. „ III., IV. „	5·—
„ „ Наука о числах I., II. кл.	2·—
„ „ „ „ „ III. кл.	2·—
„ „ „ „ „ IV. „	2·60
„ „ Физика	16·—
М. Григашій: Географія чсл. реп.	10·—
„ „ Загальна географія	15·—
В. Пачовскій: Історія Подк. Руси	6·—
Д-ръ Ю. Григашій: Історія церкви для нар. шк. (лат.)	2·—
Евг. Ортутай: Литургика (лат.)	2·—
Д-ръ И. Цьокан: Торговельна корреспонденція	20·—
Д-ръ В. Бирчакъ: Литературнѣ стремлѣня П. Руси	10·—
Коссаръ и Мигалка: Пчеловодство	13·—
Левъ Гавдяк: Учебникъ Руськоѣ стенографіи .	20·—
Д-ръ Ю. Гаджега: Наша правда въ вѣрѣ . .	2·—
„ „ „ Статѣ по вопросамъ православія, народности и католичества	5·—
„ „ „ Библейскіе вопросы . . .	3·—
„ „ „ Почему мы должны праздновати недѣлю, а не субботу	2·—
Д-ръ С. Фенцикъ: Пѣсни подкарпатс. русиновъ	4·50
Д-ръ Ю. Гаджега: Руководство къ изученію вопроса возсоединенія вост. и зап. церкви .	5·—
Ф. И. Шпала: Рисунки для малыхъ и найменшихъ	6·60

Дальше всѣ книги, появившѣся в издательствѣ „Просвѣты“, Разнѣ школьнѣ тетради (писанки) и иншѣ средства.